



ประกาศองค์การบริหารส่วนตำบลหนองปรือ
เรื่อง ประกาศใช้แผนพัฒนาท้องถิ่น (พ.ศ. ๒๕๖๖ - ๒๕๗๐) แก้ไข ครั้งที่ ๑/๒๕๖๖

ตามที่องค์การบริหารส่วนตำบลหนองปรือ ได้ประกาศใช้แผนพัฒนาท้องถิ่น (พ.ศ.๒๕๖๖ - ๒๕๗๐) ขององค์การบริหารส่วนตำบลหนองปรือ เมื่อวันที่ ๒๑ กันยายน ๒๕๖๔ เรียบร้อยแล้ว นั้น

เพื่อให้การปฏิบัติงานขององค์การบริหารส่วนตำบลหนองปรือ เป็นไปด้วยความเรียบร้อยและถูกต้องตามระเบียบกระทรวงมหาดไทยว่าด้วยการจัดทำแผนพัฒนาขององค์กรปกครองส่วนท้องถิ่น พ.ศ.๒๕๔๘ และแก้ไขเพิ่มเติม (ฉบับที่ ๓) พ.ศ.๒๕๖๑ ข้อ ๒๔ จึงขอประกาศใช้แผนพัฒนาท้องถิ่น (พ.ศ.๒๕๖๖ - ๒๕๗๐) แก้ไข ครั้งที่ ๑/๒๕๖๖ ขององค์การบริหารส่วนตำบลหนองปรือ และจะใช้เป็นกรอบในการจัดทำงบประมาณรายจ่ายประจำปี งบประมาณรายจ่ายเพิ่มเติม และงบประมาณจากเงินสะสม ต่อไป

จึงประกาศให้ทราบโดยทั่วกัน

ประกาศ ณ วันที่ ๓๑ มีนาคม พ.ศ.๒๕๖๖

(ลงชื่อ)

(นางสาวตีสองใจ สงเจริญ)

นายกองค์การบริหารส่วนตำบลหนองปรือ



แผนพัฒนาท้องถิ่น

(พ.ศ. ๒๕๖๖ – ๒๕๗๐)

แก้ไข ครั้งที่ ๑/๒๕๖๖

ของ

องค์การบริหารส่วนตำบลหนองปรือ

องค์การบริหารส่วนตำบลหนองปรือ อำเภอหนองปรือ จังหวัดกาญจนบุรี

งานวิเคราะห์นโยบายและแผน สำนักปลัด

โทรศัพท์ ๐๓๔-๙๑๙ ๘๑๕ www.nongpruekansao.go.th

สารบัญ

ส่วนที่ ๑	สภาพทั่วไปและข้อมูลพื้นฐาน	๑
(๑)	ด้านกายภาพ	๑
(๒)	ด้านการเมือง/การปกครอง	๒
(๓)	ประชากร	๔
(๔)	สภาพทางสังคม	๕
(๕)	ระบบบริการพื้นฐาน	๖
(๖)	ระบบเศรษฐกิจ	๘
(๗)	ศาสนา ประเพณี วัฒนธรรม	๑๔
(๘)	ทรัพยากรธรรมชาติ	๑๕
(๙)	อื่นๆ	๑๕
ส่วนที่ ๒	ยุทธศาสตร์องค์การปกครองส่วนท้องถิ่น	๑๖
(๑)	ความสัมพันธ์ระหว่างแผนพัฒนาระดับมหภาค	๑๖
๑.๑	แผนยุทธศาสตร์ชาติ ๒๐ ปี	๑๖
๑.๒	แผนพัฒนาเศรษฐกิจและสังคมแห่งชาติ ฉบับที่ ๑๓	๑๗
๑.๓	เป้าหมายการพัฒนาที่ยั่งยืน (Sustainable Development Goals : SDGs)	๑๙
๑.๔	แผนพัฒนากลุ่มจังหวัด/ยุทธศาสตร์จังหวัด/ยุทธศาสตร์การพัฒนาของอปท.ในเขตจังหวัด	๒๐
(๒)	ยุทธศาสตร์ขององค์การบริหารส่วนตำบลหนองปรือ	๒๕
๒.๑	วิสัยทัศน์	๒๕
๒.๒	ยุทธศาสตร์	๒๕
๒.๓	เป้าประสงค์	๒๕
๒.๔	ตัวชี้วัด	๒๖
๒.๕	เป้าหมาย	๒๖
๒.๖	กลยุทธ์	๒๗
๒.๗	จุดยืนทางยุทธศาสตร์	๒๘
๒.๘	ความเชื่อมโยงทางยุทธศาสตร์ในภาพรวม	๒๘
(๓)	การวิเคราะห์เพื่อพัฒนาท้องถิ่น	๓๓
ส่วนที่ ๓	การนำแผนพัฒนาท้องถิ่นไปสู่การปฏิบัติ	๓๕
(๑)	ยุทธศาสตร์การพัฒนาและแผนงาน	๓๕
-	แบบ ผ.๐๑ (บัญชีสรุปโครงการพัฒนาท้องถิ่น พ.ศ.๒๕๖๖-๒๕๗๐)	๓๕
-	แบบ ผ.๐๑/๑ (บัญชีสรุปโครงการพัฒนาที่มาจากแผนพัฒนาหมู่บ้าน)	๓๗
(๒)	บัญชีโครงการพัฒนาท้องถิ่น	๓๘
-	แบบ ผ.๐๒ (รายละเอียดโครงการพัฒนา)	๓๘
-	แบบ ผ.๐๒/๑ (รายละเอียดโครงการพัฒนา ที่นำมาจากแผนหมู่บ้าน)	๔๗
-	แบบ ผ.๐๒/๒ (รายละเอียดโครงการพัฒนา สำหรับโครงการที่เกินศักยภาพ)	๑๑๙
-	แบบ ผ.๐๓ (บัญชีครุภัณฑ์)	๑๒๑

ส่วนที่ ๔ การติดตามและประเมินผล

- (๑) การติดตามและประเมินผลยุทธศาสตร์
- (๒) การติดตามและประเมินผลโครงการ
- (๓) สรุปผลการพัฒนาท้องถิ่น
- (๔) ข้อเสนอแนะในการจัดทำพัฒนาท้องถิ่นในอนาคต

เอกสารประกอบ

ส่วนที่ ๑

สภาพทั่วไปและข้อมูลพื้นฐาน

สภาพทั่วไปและข้อมูลพื้นฐานของตำบลหนองปรือ อำเภอหนองปรือ จังหวัดกาญจนบุรี

๑. ด้านกายภาพ

๑.๑ ที่ตั้งตำบลหนองปรือ

ตำบลหนองปรือ เดิมเป็นตำบลเดียวกับตำบลหนองรี อำเภอบ่อพลอย ต่อมาแยกจากตำบลหนองรี เป็นตำบลหนองปรือ ต่อมาตำบลหนองปรือได้แยกเป็นตำบลหนองปลาไหลและตำบลสมเด็จพระเจริญ เหตุที่เรียกหนองปรือเนื่องจากมีหนองน้ำขนาดใหญ่ มีต้นปรือขึ้นเป็นจำนวนมาก จึงเรียกชื่อว่า หนองปรือ

องค์การบริหารส่วนตำบล ได้เคยจัดตั้งตามพระราชบัญญัติระเบียบบริหารราชการส่วนตำบล พ.ศ. ๒๕๔๙ เป็นรูปการปกครองท้องถิ่นรูปแบบหนึ่ง ต่อมาได้ถูกยกเลิกไปโดยเหตุผลว่าไม่อาจปฏิบัติงานให้เกิดประสิทธิภาพได้ ซึ่งถูกยกเลิกโดยประกาศคณะปฏิวัติฉบับที่ ๓๒๖ ลงวันที่ ๑๓ ธันวาคม ๒๕๑๕ แล้วจัดตั้ง “สภาตำบล” แทน และสภาตำบลรูปนี้ก็ได้นำมาดำเนินการเรื่อยมาจนถึงปี พ.ศ. ๒๕๓๗ จึงได้มีการประกาศใช้พระราชบัญญัติสภาตำบลและองค์การบริหารส่วนตำบล พ.ศ. ๒๕๓๗ โดยได้ปรับปรุงฐานะของสภาตำบลที่มีอยู่ให้มีฐานะเป็นนิติบุคคล และปรับปรุงการบริหารงานของสภาตำบลใหม่ ให้สามารถรองรับการกระจายอำนาจไปสู่ประชาชนได้มากยิ่งขึ้น รวมทั้งให้มีการยกฐานะสภาตำบลซึ่งมีรายได้โดยไม่รวมเงินอุดหนุนในปีงบประมาณที่ล่วงมาติดต่อกันสามปี เฉลี่ยไม่ต่ำกว่าปีละหนึ่งแสนห้าหมื่นบาทขึ้นเป็นองค์การบริหารส่วนตำบลได้ หรือเรียกโดยย่อว่า อบต. มีทั้งหมด ๕ ชั้น ๓ ขนาด มีพื้นที่รับผิดชอบนอกเขตเทศบาลและราชการบริหารส่วนท้องถิ่นอื่นที่มีกฎหมายจัดตั้ง

องค์การบริหารส่วนตำบลหนองปรือ แต่เดิมคือสภาตำบลหนองปรือได้จัดตั้งเป็นองค์การบริหารส่วนตำบล ตามประกาศกระทรวงมหาดไทย ประกาศ ณ วันที่ ๑๖ ธันวาคม ๒๕๓๙ และได้ประกาศในราชกิจจานุเบกษาแล้วเมื่อวันที่ ๑๖ ธันวาคม ๒๕๓๙ ปัจจุบันองค์การบริหารส่วนตำบลหนองปรืออยู่ในชั้นที่ ๒ (ขนาดกลาง)

เนื้อที่

ตำบลหนองปรือ มีพื้นที่ ๔๑๔.๙๗๙๒ ตารางกิโลเมตร หรือประมาณ ๒๕๙,๓๖๒ ไร่

อาณาเขต

องค์การบริหารส่วนตำบลหนองปรือ ตั้งอยู่เลขที่ ๙๙ หมู่ที่ ๔ ถนนกาญจนบุรี - ด่านช้าง อำเภอหนองปรือ จังหวัดกาญจนบุรี ระยะห่างจากที่ว่าการอำเภอหนองปรือ ประมาณ ๖ กิโลเมตร อยู่ทางทิศเหนือของจังหวัดกาญจนบุรี ห่างจากตัวจังหวัดกาญจนบุรีประมาณ ๘๓ กิโลเมตร โดยมีอาณาเขตติดต่อ ดังนี้

ทิศเหนือ	ติดต่อกับ ตำบลสมเด็จพระเจริญ อำเภอหนองปรือ และ อ.ด่านช้าง จ.สุพรรณบุรี
ทิศใต้	ติดต่อกับ ตำบลหนองรี อำเภอบ่อพลอย จังหวัดกาญจนบุรี
ทิศตะวันออก	ติดต่อกับ ตำบลหนองปลาไหล อำเภอหนองปรือ จังหวัดกาญจนบุรี
ทิศตะวันตก	ติดต่อกับ ตำบลเขาโจด อำเภอศรีสวัสดิ์ จังหวัดกาญจนบุรี

๑.๒ ลักษณะภูมิประเทศ

พื้นที่ในเขตองค์การบริหารส่วนตำบลหนองปรือ ส่วนใหญ่ มีลักษณะเป็นที่ราบสูง ๆ ต่ำ คล้ายลูกคลื่น ในหุบเขา กล่าวคือ มีภูเขาล้อมรอบ ทั้งหมด และมีลำน้ำโบราณหลายสายไหลลงมาจากภูเขา ลงสู่ใจกลางพื้นที่จนเกิดลำห้วย ลำห้วยสายหลัก คือ ลำตะเพิน ลำห้วยส่วนใหญ่มีลักษณะต้นเขินด้วยตะกอนเกือบทุกสาย ในฤดูฝน กระแสน้ำไหลบ่าจากภูเขารอบข้าง จึงไหลอย่างรวดเร็วและรุนแรง เพราะพื้นที่ลำห้วยไม่มีประสิทธิภาพในการรองรับน้ำสภาพพื้นที่ดินส่วนใหญ่ เป็นดินร่วนปนทราย ยกเว้นทางด้านตะวันตก ของพื้นที่มีลูกรังปะปนอยู่จำนวนมาก อย่างไรก็ตาม พื้นที่ส่วนใหญ่สามารถปลูกพืชเศรษฐกิจได้ตามฤดูกาล

๑.๓ ลักษณะภูมิอากาศ

จากสภาพการณ์ที่ทรัพยากรด้านป่าไม้ถูกทำลาย มีผลกระทบต่อคุณภาพทางธรรมชาติเกิดภาวะภูมิอากาศแปรปรวน ฝนไม่ตกตามฤดูกาล เกิดภาวะอากาศแห้งแล้ง ปริมาณน้ำฝนโดยเฉลี่ยอยู่ในเกณฑ์น้อย เฉลี่ยโดยรวมตลอดทั้งปีประมาณ ๑,๐๔๘.๕ มิลลิเมตร อุณหภูมิต่ำสุดเฉลี่ย ๒๓.๗ องศาเซลเซียสอุณหภูมิสูงสุดเฉลี่ย ๓๙.๑ องศาเซลเซียส โดยแบ่งเป็น ๓ ฤดูกาล ดังนี้

๑. ฤดูร้อน เริ่มตั้งแต่เดือน มีนาคม ถึง เดือน มิถุนายน
๒. ฤดูฝน เริ่มตั้งแต่เดือน กรกฎาคม ถึงเดือน พฤศจิกายน ไม่ตกต้องตามฤดูกาล
๓. ฤดูหนาว เริ่มตั้งแต่เดือน ธันวาคม ถึงเดือน กุมภาพันธ์ - เดือนมกราคม

๑.๔ ลักษณะของดิน

สภาพพื้นที่ดินส่วนใหญ่ เป็นดินร่วนปนทราย ยกเว้นทางด้านตะวันตก ของพื้นที่มีลูกรังปะปนอยู่จำนวนมาก

๑.๕ ลักษณะของแหล่งน้ำ

แหล่งน้ำทางการเกษตรเป็นแหล่งน้ำสาธารณะได้แก่ ลำห้วย สายหลักคือลำตะเพิน สำหรับแหล่งน้ำเพื่อการอุปโภคบริโภค เป็นบาดาล มีหินปูนปะปน

๑.๖ ลักษณะของไม้และป่าไม้

ลักษณะของป่าไม้ในพื้นที่เป็นป่าเต็งรัง มีต้นไม้ขนาดกลางและขนาดเล็กขึ้นกระจายทั่วพื้นที่ และไม้คลุมดินขึ้นปกคลุมปานกลาง ชนิดพันธุ์ไม้ ได้แก่ ประดู่ มะค่าแต้ จั้วป่า เต็ง รัง ชาก บริเวณที่ราบชายป่าพบไผ่ป่าขึ้นอยู่จำนวนมาก ไผ่ป่า ไผ่รวก ไผ่รวล ชี้แรด เล็บเหยี่ยว เป็นต้น

๒. ด้านการเมือง/การปกครอง

๒.๑ เขตการปกครอง

องค์การบริหารส่วนตำบลหนองปรือมีจำนวนทั้งสิ้น ๒๒ หมู่บ้าน โดยมีรายละเอียด ดังต่อไปนี้

หมู่ที่	ชื่อหมู่บ้าน	กำนัน* - ผู้ใหญ่บ้าน
๑	บ้านหนองปรือ	นายธนาธิป อินนา
๒	บ้านหนองไม้เอื้อย	นายสุจินต์ อาจคงหาญ
๓	บ้านหนองขอน	นายจำรูญ โพธิ์ทอง
๔	บ้านหนองสาหร่าย	นางสาวนันทิยา สงเจริญ*
๕	บ้านโป่งช้าง	นายจิรวัดน์ กองตัน
๖	บ้านกระปรือสองข้าม	นายนิทัศน์ ข้าสอาด
๗	บ้านวังยาง	นายอภิชาติ บุตรดี
๘	บ้านวังแย้	นางสาวสุชிகานต์ กล้าเทิม
๙	บ้านหนองมะค่า	นายประสิทธิ์ เล่าเปี่ยม
๑๐	บ้านเขามุสิ	นายเดือน คงมณี
๑๑	บ้านหนองใหญ่	นายสมคิด เชียงหลิว
๑๒	บ้านหนองหูล้าง	นายขจร วิเศษสิงห์
๑๓	บ้านห้วยใหญ่	นายพลณัฐ ตติเจริญ

๑๔	บ้านหนองตาเดช	-
๑๕	บ้านเขาสน	นายสมชาย อินทราชา
๑๖	บ้านหนองไม้แดง	นายอำพล เล็กมนตรา
๑๗	บ้านทุ่งโป่ง	นางฉมาพร ชาดำ
๑๘	บ้านหนองไม้แก่น	นางชลธิชา หลิมย่านกวย
๑๙	บ้านห้วยผาก	นางสาวมลิวลีย์ หงษ์เวียงจันทร์
๒๐	บ้านเขาวงษ์ทรัพย์	นายเสงี่ยม สีลาโพธิ์
๒๑	บ้านหนองรัง	นายวิสุทธิ์ พินพวง
๒๒	บ้านประชาสุข	นายสุมิตร จันทร์ยอแสง

๒.๒ การเลือกตั้ง

องค์การบริหารส่วนตำบล ประกอบด้วย (๑) คณะผู้บริหารองค์การบริหารส่วนตำบล (๒) สมาชิกสภาองค์การบริหารส่วนตำบล ซึ่งสภาองค์การบริหารส่วนตำบลประกอบไปด้วยสมาชิกซึ่งได้รับเลือกตั้งจากราษฎรในแต่ละหมู่บ้าน หมู่บ้านละ ๒ คน ในกรณีที่เขตองค์การบริหารส่วนตำบลมีเพียงหนึ่งหมู่บ้าน ให้มีสมาชิกจำนวน ๖ คน และถ้ามีเพียง ๒ หมู่บ้าน ให้มีสมาชิกหมู่บ้านละ ๓ คน สมาชิกซึ่งได้รับการเลือกตั้งมีวาระอยู่ในตำแหน่งคราวละ ๔ ปี นับแต่วันเลือกตั้ง

คณะผู้บริหารองค์การบริหารส่วนตำบลหนองปรือ

- นางสุภาวดี สงเจริญ นายกององค์การบริหารส่วนตำบลหนองปรือ (เมื่อวันที่ ๒๘ พฤศจิกายน ๒๕๖๔)
- นายสมศักดิ์ ชุ่มบุญชู รองนายกององค์การบริหารส่วนตำบลหนองปรือ (เมื่อวันที่ ๒๙ ธันวาคม ๒๕๖๔)

สภาองค์การบริหารส่วนตำบลหนองปรือ

- นางสุมิตรา หล่อทอง ประธานสภาองค์การบริหารส่วนตำบลหนองปรือ
- นางสาวเหมรัตน์ พานเจริญ รองประธานสภาองค์การบริหารส่วนตำบลหนองปรือ
- นายสุพจน์ บำรุงกลาง เลขานุการสภาองค์การบริหารส่วนตำบลหนองปรือ

สมาชิกสภาองค์การบริหารส่วนตำบลหนองปรือ จำนวน ๒๒ คน ดังนี้

ลำดับที่	ชื่อ - สกุล		ตำแหน่ง/หมู่ที่
๑.	นายคมสัน	ตันประทุมวงษ์	สมาชิกสภา อบต.หมู่ที่ ๑ บ้านหนองปรือ
๒.	นางสาวประจบ	บำรุงเขต	สมาชิกสภา อบต.หมู่ที่ ๒ บ้านหนองไม้เอื้อย
๓.	นายกীরติกร	ตากุล	สมาชิกสภา อบต.หมู่ที่ ๓ บ้านหนองขอนแก่น
๔.	นางสาวเหมรัตน์	พานเจริญ	สมาชิกสภา อบต.หมู่ที่ ๔ บ้านหนองสาหร่าย
๕.	นายโสม	อินทรกุล	สมาชิกสภา อบต.หมู่ที่ ๕ บ้านโป่งช้าง
๖.	นายสมชาย	อ่อนจันทร์	สมาชิกสภา อบต.หมู่ที่ ๖ บ้านกระพริ้วสองข้าม
๗.	นางนิชย์	เที่ยงธรรม	สมาชิกสภา อบต.หมู่ที่ ๗ บ้านวังยาง
๘.	นางสุมิตรา	หล่อทอง	สมาชิกสภา อบต.หมู่ที่ ๘ บ้านวังแย้
๙.	นายเชษฐ์	โตลูกสม	สมาชิกสภา อบต.หมู่ที่ ๙ บ้านหนองมะค่า

๑๐.	นายเฉลิมพร	ดีเสื่อ	สมาชิกสภา อบต.หมู่ที่ ๑๐ บ้านเขามูสิ
๑๑.	นายธานี	ดาปาน	สมาชิกสภา อบต.หมู่ที่ ๑๑ บ้านหนองใหญ่
๑๒.	นางสาลี	แช่เตียว	สมาชิกสภา อบต.หมู่ที่ ๑๒ บ้านหนองหูช้าง
๑๓.	นายสุจิตร์	เชิงไพร	สมาชิกสภา อบต.หมู่ที่ ๑๓ บ้านห้วยใหญ่
๑๔.	นายชลอ	แก้วบัวดี	สมาชิกสภา อบต.หมู่ที่ ๑๔ บ้านหนองตาเดช
๑๕.	นายดำหริ	อ่อนบัว	สมาชิกสภา อบต.หมู่ที่ ๑๕ บ้านเขาสน
๑๖.	นายสรวิษฐ์	อินทรโชติ	สมาชิกสภา อบต.หมู่ที่ ๑๖ บ้านหนองไม้แดง
๑๗.	นายดวง	อ่อนเบา	สมาชิกสภา อบต.หมู่ที่ ๑๗ บ้านทุ่งโป่ง
๑๘.	นายนพดล	บุญซ้อน	สมาชิกสภา อบต.หมู่ที่ ๑๘ บ้านหนองไม้แก่น
๑๙.	นายณัฐจักร	ตันตระสุขถาวร	สมาชิกสภา อบต.หมู่ที่ ๑๙ บ้านห้วยผาก
๒๐.	นางสาคร	นวลศรี	สมาชิกสภา อบต.หมู่ที่ ๒๐ บ้านเขาวงษ์ทรัพย์
๒๑.	นายเฉลิม	กิ่งแก้ว	สมาชิกสภา อบต.หมู่ที่ ๒๑ บ้านหนองรัง
๒๒.	นายสมหวัง	หมื่นสวัสดิ์	สมาชิกสภา อบต.หมู่ที่ ๒๒ บ้านประชาสุข

๓. ประชากร

๓.๑ ข้อมูลเกี่ยวกับจำนวนประชากร

องค์การบริหารส่วนตำบลหนองปรือ อำเภอหนองปรือ จังหวัดกาญจนบุรี					
หมู่ที่	ชื่อหมู่บ้าน	แยกตามเพศ		รวม (คน)	ครัวเรือน (หลัง)
		ชาย (คน)	หญิง (คน)		
๑	บ้านหนองปรือ	๑๗๗	๑๗๖	๓๕๓	๒๗๙
๒	บ้านหนองไม้เอื้อย	๔๙๔	๕๐๓	๙๙๗	๔๐๗
๓	บ้านหนองขอน	๔๒๖	๔๒๖	๘๕๒	๓๑๔
๔	บ้านหนองสาหร่าย	๒๑๗	๑๙๗	๔๑๔	๑๖๙
๕	บ้านโป่งช้าง	๔๑๐	๔๐๘	๘๑๘	๓๐๔
๖	บ้านกระพริยสองข้าม	๑๗๕	๑๗๕	๓๕๐	๑๓๔
๗	บ้านวังยาง	๓๔๙	๓๓๖	๖๘๕	๒๔๘
๘	บ้านวังแย้	๔๕๔	๔๘๔	๙๓๘	๒๙๗
๙	บ้านหนองมะค่า	๒๙๓	๒๖๗	๕๖๐	๒๒๐
๑๐	บ้านเขามูสิ	๒๔๒	๒๕๘	๕๐๐	๑๗๘
๑๑	บ้านหนองใหญ่	๖๐๔	๕๓๙	๑,๑๔๓	๔๑๔
๑๒	บ้านหนองหูช้าง	๒๒๔	๑๙๗	๔๒๑	๑๔๐

๑๓	บ้านห้วยใหญ่	๓๕๓	๓๓๑	๖๘๔	๒๕๗
๑๔	บ้านหนองตาเดช	๓๑๔	๓๑๕	๖๒๙	๒๔๐
๑๕	บ้านเขาสน	๑๔๑	๑๒๒	๒๖๓	๑๐๐
๑๖	บ้านหนองไม้แดง	๔๔๙	๔๕๘	๙๐๗	๒๖๗
๑๗	บ้านทุ่งโป่ง	๓๖๔	๓๗๗	๗๔๑	๒๕๓
๑๘	บ้านหนองไม้แก่น	๓๘๔	๓๖๕	๗๔๙	๒๐๗
๑๙	บ้านห้วยผาก	๒๘๘	๒๑๔	๕๐๒	๑๕๗
๒๐	บ้านเขาวงษ์ทรัพย์	๒๑๐	๒๒๐	๔๓๐	๑๑๐
๒๑	บ้านหนองรัง	๒๐๐	๒๔๘	๔๔๘	๑๒๘
๒๒	บ้านประชาสุข	๒๖๐	๒๕๓	๕๑๓	๑๓๗
รวม	๒๒ หมู่บ้าน	๗,๐๒๘	๖,๘๖๙	๑๓,๘๙๗	๔,๙๖๐

แยกตามช่วงอายุ		
ต่ำกว่า ๑๘ ปี	๑๘ - ๖๐ ปี	๖๐ ปีขึ้นไป
๓,๑๑๖	๘,๕๔๘	๒,๒๓๓

*หมายเหตุ ข้อมูลจากฝ่ายทะเบียนและบัตร ที่ว่าการอำเภอหนองปรือ ณ วันที่ ๓๐ กันยายน พ.ศ. ๒๕๖๕

๔. สภาพทางสังคม

๔.๑ การศึกษา

ลำดับที่	ชื่อโรงเรียน	จำนวนนักเรียน (คน)		
		ปีการศึกษา ๒๕๖๓	ปีการศึกษา ๒๕๖๔	ปีการศึกษา ๒๕๖๕
๑	โรงเรียนบ้านหนองซอน	๑๗๓	๑๕๐	๒๒๕
๒	โรงเรียนบ้านทุ่งโป่ง	๕๓	๕๓	๔๘
๓	โรงเรียนเสรี - สมใจ	๑๓๙	๑๕๓	๑๔๙
๔	โรงเรียนบ้านหนองใหญ่	๙๖	๘๙	๗๖
๕	โรงเรียนวัดหนองไม้เอื้อย	๒๒๕	๒๐๕	๑๙๙
๖	โรงเรียนบ้านเขามุสิ	๑๐๓	๙๙	๑๐๐
๗	โรงเรียนบ้านหนองตาเดช	๑๔๒	๑๔๓	๑๔๓
	รวม	๙๓๑	๘๙๒	๙๔๐

ศูนย์พัฒนาเด็กเล็ก ๑ แห่ง

ลำดับ	ชื่อโรงเรียน	จำนวนนักเรียน (คน)		
		ปีการศึกษา ๒๕๖๓	ปีการศึกษา ๒๕๖๔	ปีการศึกษา ๒๕๖๕
๑	ศพด. อบต.หนองปรือ	๑๑๒	๗๙	๙๕
	รวม	๑๑๒	๗๙	๙๕

* ข้อมูลแบบสำรวจข้อมูลนักเรียน ณ วันที่ ๑๐ มิถุนายน ๒๕๖๕

๔.๒ สาธารณสุข

✳️โรงพยาบาลส่งเสริมสุขภาพตำบล ๓ แห่ง

- (๑) โรงพยาบาลส่งเสริมสุขภาพตำบล บ้านหนองขอน หมู่ที่ ๘ ต.หนองปรือ
- (๒) โรงพยาบาลส่งเสริมสุขภาพตำบล บ้านโป่งช้าง หมู่ที่ ๕ ต.หนองปรือ
- (๓) โรงพยาบาลส่งเสริมสุขภาพตำบล บ้านหนองใหญ่ หมู่ที่ ๑๑ ต.หนองปรือ

✳️โรงพยาบาล ๑ แห่ง

- (๑) โรงพยาบาลพยาบาลหนองปรือ ๑๑๑ หมู่ที่ ๑๐ ต.หนองปรือ

๔.๓ อาชญากรรม

ไม่มี

๔.๔ ยาเสพติด

บำบัดฟื้นฟูผู้เสพ/ผู้ติดยาเสพติด และส่งเสริมฝึกออาชีพ ประมาณ ๖๐ ราย (ปี ๒๕๖๕)

๔.๕ การสังคมสงเคราะห์

- สนับสนุนเบี้ยยังชีพผู้สูงอายุ จำนวน ๒๐๘๙ ราย
- สนับสนุนเบี้ยยังชีพผู้พิการ จำนวน ๓๑๑ ราย
- สนับสนุนเบี้ยยังชีพผู้ป่วยเอดส์ จำนวน ๒๕ ราย

๕. ระบบบริการพื้นฐาน

๕.๑ การคมนาคมขนส่ง

เส้นทางคมนาคมขององค์การบริหารส่วนตำบลหนองปรือเป็นการคมนาคมทางบก โดยมีเส้นทางหลัก คือ ทางหลวงแผ่นดินหมายเลข ๓๓๐๖ ติดต่อกับอำเภอเลาขวัญและจังหวัดสุพรรณบุรี และทางหลวงแผ่นดินหมายเลข ๓๐๘๖ ติดต่อกับอำเภอบ่อพลอย และอำเภอด่านช้าง จังหวัดสุพรรณบุรี

จำนวนเส้นทางคมนาคมในเขตตำบลหนองปรือ

หมู่ที่	ชื่อหมู่บ้าน	เส้นทางคมนาคมในเขตรับผิดชอบ			นอกเขตความรับผิดชอบ	
		คอนกรีต	ลาดยาง	ลูกรัง	ลาดยาง	คอนกรีต
๑	บ้านหนองปรือ	-	-	๗	๑	-
๒	บ้านหนองไม้เอื้อย	๖	๒	๕	๓	-
๓	บ้านหนองขอน	๖	๔	๕	๒	
๔	บ้านหนองสาหร่าย	๖	-	๕	๑	
๕	บ้านโป่งช้าง	๓	๑	๖	๒	

หมู่ที่	ชื่อหมู่บ้าน	เส้นทางคมนาคมในเขตรับผิดชอบ			นอกเขตความรับผิดชอบ	
		คอนกรีต	ลาดยาง	ลูกรัง	ลาดยาง	คอนกรีต
๖	บ้านกระพริยสองข้าม	๓	-	๕	๑	
๗	บ้านวังยาง	๔	๓	๓	๓	
๘	บ้านวังแย้	๔	๔	๕	๔	
๙	บ้านหนองมะค่า	๔	-	๔	๑	
๑๐	บ้านเขามูสิ	๔	๒	๖	๒	
๑๑	บ้านหนองใหญ่	๔	๒	๙	๒	
๑๒	บ้านหนองหูช้าง	๓	๑	๔	๑	
๑๓	บ้านห้วยใหญ่	๓	๒	๕	๒	
๑๔	บ้านหนองตาเดช	๕	๑	๕	๑	
๑๕	บ้านเขาสน	๑	-	๘	-	
๑๖	บ้านหนองไม้แดง	๕	๓	๕	-	
๑๗	บ้านทุ่งโป่ง	๔	๑	๑๖	๑	
๑๘	บ้านหนองไม้แก่น	๔	-	๖	๑	
๑๙	บ้านห้วยผาก	๒	๒	๔	๒	
๒๐	บ้านเขาวงษ์ทรัพย์	๒	-	๖	-	
๒๑	บ้านหนองรัง	๑	-	๘	-	
๒๒	บ้านประชาสุข	๔	-	๗	๒	
	รวม	๕๗	๒๑	๑๐๖	๒๓	

จำนวนสะพานคอนกรีต จำนวน ๑๐ แห่ง

** ข้อมูลจากแผนชุมชน ปี พ.ศ. ๒๕๖๖

๕.๒ การไฟฟ้า

- จำนวนครัวเรือนที่มีไฟฟ้าใช้ ร้อยละ ๙๙.๘ ของจำนวนครัวเรือน
- จำนวนครัวเรือนที่ไม่มีไฟฟ้าใช้ ร้อยละ ๐.๒ ของจำนวนครัวเรือน
(หมู่ที่ ๗ = ๕ ครัวเรือน/หมู่ที่ ๑๘=๓ ครัวเรือน)

๕.๓ การประปา

หมู่ที่	ชื่อหมู่บ้าน	ประปาหมู่บ้าน (แห่ง)	หมายเหตุ
๑	บ้านหนองปรือ	๓	
๒	บ้านหนองไม้เอื้อย	๓	
๓	บ้านหนองขอน	๒	
๔	บ้านหนองสาหร่าย	๓	
๕	บ้านโป่งช้าง	๒	
๖	บ้านกระพริยสองข้าม	๒	
๗	บ้านวังยาง	๕	
๘	บ้านวังแย้	๔	
๙	บ้านหนองมะค่า	๖	
๑๐	บ้านเขามูสิ	๒	

หมู่ที่	ชื่อหมู่บ้าน	ประปาหมู่บ้าน (แห่ง)	หมายเหตุ
๑๑	บ้านหนองใหญ่	๘	
๑๒	บ้านหนองหูล้าง	๔	
๑๓	บ้านห้วยใหญ่	๓	
๑๔	บ้านหนองตาเดช	๕	
๑๕	บ้านเขาสน	๒	
๑๖	บ้านหนองไม้แดง	๔	
๑๗	บ้านทุ่งโป่ง	๓	
๑๘	บ้านหนองไม้แก่น	๕	
๑๙	บ้านห้วยผาก	๔	
๒๐	บ้านเขาวงษ์ทรัพย์	๓	
๒๑	บ้านหนองรัง	๒	
๒๒	บ้านประชาสุข	๓	
รวม		๗๘	

๕.๔ โทรศัพท์

- สัญญาณโทรคมนาคม มีดังนี้ GSM, DTAC, TRUE MOVE, TOT
- ตู้โทรศัพท์สาธารณะ จำนวน ๔ ตู้
- หอกระจายเสียง/ระบบเสียงตามสาย จำนวน ๕ จุด ดังนี้
 ๑. บ้านหนองขอน หมู่ที่ ๓
 ๒. บ้านวังยาง หมู่ที่ ๗
 ๓. บ้านเขามูลี หมู่ที่ ๑๐
 ๔. บ้านหนองไม้แดง หมู่ที่ ๑๖
 ๕. บ้านหนองไม้แก่น หมู่ที่ ๑๘ (ชำรุด)
 ๖. บ้านห้วยผาก หมู่ที่ ๑๙ (เสีย)

๕.๕ ไปรษณีย์หรือการสื่อสารหรือการขนส่ง และวัสดุ ครุภัณฑ์

- ไปรษณีย์อำเภอหนองปรือ

๖. ระบบเศรษฐกิจ

๖.๑ การเกษตร

ตำบลหนองปรือ มีพืชเศรษฐกิจที่สำคัญ ได้แก่ อ้อย มันสำปะหลัง สับปะรด ข้าวโพด ฯลฯ

หมู่ที่	ชื่อหมู่บ้าน	จำนวนพื้นที่ทั้งหมด (ไร่)	จำนวนพื้นที่การเกษตร (ไร่)	ชนิดดินในหมู่บ้าน	ปัญหาคุณภาพดิน
๑	บ้านหนองปรือ	๒,๕๐๐	๒,๑๖๕	ดินร่วนปนทราย	เป็นกรดเป็นด่าง
๒	บ้านหนองไม้เอื้อย	๒,๕๐๐	๑,๐๒๕	ดินร่วนปนทราย	เป็นกรดเป็นด่าง
๓	บ้านหนองขอน	๓,๐๐๐	๒,๗๐๕	ดินร่วนปนทราย	ดินจืด
๔	บ้านหนองสาหร่าย	๖,๙๐๐	๔,๐๔๘	ดินร่วนปนทราย	ดินเสื่อมโทรม
๕	บ้านโป่งช้าง	๔,๕๐๐	๓,๓๑๖	ดินร่วนปนทราย	ดินขาดธาตุอาหาร
๖	บ้านกระพริยสองข้าม	๙,๕๐๐	๑,๔๐๕	ดินเหนียวปนทราย	เป็นกรด
๗	บ้านวังยาง	๖,๒๙๓	๕,๕๓๕	ดินร่วนปนทราย	เป็นกรดเป็นด่าง
๘	บ้านวังแยม	๖,๖๐๐	๔,๕๔๒	ดินร่วน	เป็นด่าง

หมู่ที่	ชื่อหมู่บ้าน	จำนวนพื้นที่ทั้งหมด (ไร่)	จำนวนพื้นที่การเกษตร (ไร่)	ชนิดดินในหมู่บ้าน	ปัญหาคุณภาพดิน
๙	บ้านหนองมะค่า	๑๐,๐๐๐	๔,๒๔๖	ดินร่วนปนทราย	ปานกลาง
๑๐	บ้านเขามูสิ	๖,๘๗๕	๓,๐๒๙	ดินร่วนปนทราย	ขาดธาตุอาหาร
๑๑	บ้านหนองใหญ่	๑๐,๒๐๐	๘,๒๑๖	ดินเหนียว,ดินร่วน	หน้าดินถูกชะล้าง
๑๒	บ้านหนองหู่ข้าง	๕,๒๕๐	๓,๐๑๕	ดินร่วนปนทราย	เสื่อมคุณภาพ
๑๓	บ้านห้วยใหญ่	๑๑,๒๐๐	๕๒๙๗	ดินเหนียวปนทราย	เป็นกรดเป็นด่าง
๑๔	บ้านหนองตาเดช	๔,๓๐๐	๑,๙๒๑	ดินร่วนปนทราย	สภาพดินเสื่อม
๑๕	บ้านเขาสน	๒,๕๐๐	๑,๕๐๑	ดินร่วน,ดินเหนียว	หน้าดินถูกชะล้าง
๑๖	บ้านหนองไม้แดง	๓,๗๕๐	๓,๒๖๕	ดินร่วนปนทราย	ดินเป็นกรด
๑๗	บ้านทุ่งโป่ง	๘,๐๐๐	๗,๘๖๔	ดินเหนียวปนทราย	เป็นกรดเป็นด่าง
๑๘	บ้านหนองไม้แก่น	๒,๔๐๐	๒,๑๓๑	ดินร่วนปนทราย	เป็นกรด
๑๙	บ้านห้วยผาก	๔,๕๐๐	๒,๘๙๐	ดินร่วนปนทราย	เป็นกรด
๒๐	บ้านเขาวงษ์ทรัพย์	๒,๑๐๐	๑,๔๐๘	ดินร่วนปนทราย	ดินจืด
๒๑	บ้านหนองรัง	๒,๑๐๐	๑,๙๔๑	ดินร่วนปนทราย	เป็นกรด
๒๒	บ้านประชาสุข	๗,๒๐๐	๔,๖๙๖	ดินร่วนปนทราย	เป็นกรด
รวม ๒๒ หมู่บ้าน		๑๒๒,๑๖๘	๘๖,๑๖๑		

ข้อมูลด้านการเกษตร

หมู่ที่	ชื่อหมู่บ้าน	ทำนา		ทำสวน		ทำไร่	
		ครัวเรือน	ไร่	ครัวเรือน	ไร่	ครัวเรือน	ไร่
๑	บ้านหนองปรือ	๒๐๔	๒,๐๒๓	๓๓	๒๐๙	๑๙๖	๙๒๑๔
๒	บ้านหนองไม้เอื้อย	๒๒	๑๗๓	๔	๑๓	๒๗	๗๙๔
๓	บ้านหนองขอนแก่น	๑๗	๘๕	๓	๑๘	๕๕	๒๕๓๗
๔	บ้านหนองสาหร่าย	๔	๑๕	๗	๑๘๐	๖๗	๓๔๙๘
๕	บ้านโป่งข้าง	๒๗	๑๐๔	๗	๘๔	๗๔	๓๐๙๐
๖	บ้านกระพริยสองข้าม	๑	๘	๔	๔๗	๒๔	๑๓๔๓
๗	บ้านวังยาง	-	-	๑๔	๑๘๐	๗๒	๕๒๖๔
๘	บ้านวังแย้	๑๓	๖๙	๑๓	๑๐๑	๖๙	๔๐๗๙
๙	บ้านหนองมะค่า	๗	๓๕	๙	๔๕	๘๑	๔๐๖๖
๑๐	บ้านเขามูสิ	-	-	-	-	๔๔	๒๗๐๖
๑๑	บ้านหนองใหญ่	๔๘	๓๙๔	๑๓	๑๘๗	๑๓๔	๖๘๒๕
๑๒	บ้านหนองหู่ข้าง	-	-	๔	๑๕	๖๘	๒๘๔๖
๑๓	บ้านห้วยใหญ่	๔	๒๘	๗	๓๙	๘๒	๕๑๖๘
๑๔	บ้านหนองตาเดช	๑	๕	๕	๓๑	๔๑	๑๖๐๖
๑๕	บ้านเขาสน	-	-	๗	๙๕	๒๓	๑๓๙๑
๑๖	บ้านหนองไม้แดง	๖๕	๓๔๙	๖	๔๒	๘๒	๒๘๓๑
๑๗	บ้านทุ่งโป่ง	๑๓	๗๓	๒๑	๕๓๙	๑๐๔	๖๖๘๙

หมู่ที่	ชื่อหมู่บ้าน	ทำนา		ทำสวน		ทำไร่	
		ครัวเรือน	ไร่	ครัวเรือน	ไร่	ครัวเรือน	ไร่
๑๘	บ้านหนองไม้แก่น	๒๘	๓๓๖	๗	๒๖	๔๕	๑๖๐๙
๑๙	บ้านห้วยผาก	๖	๔๐	๘	๓๒	๕๗	๒๓๘๕
๒๐	บ้านเขาวงษ์ทรัพย์	-	-	๑	๑	๓๐	๑๓๑๒
๒๑	บ้านหนองรัง	๑๓	๕๙	๒	๔	๓๗	๑๗๑๘
๒๒	บ้านประชาสุข	๒๘	๑๖๐	๑๑	๓๘	๙๒	๔๒๐๔
รวม		๕๐๑	๓,๙๕๔	๑๘๖	๑,๙๒๓	๑,๕๐๔	๗๕,๑๗๖

ข้อมูลด้านแหล่งน้ำทางการเกษตร

หมู่ที่	ชื่อหมู่บ้าน	แหล่งน้ำที่สร้างขึ้น					แหล่งน้ำตามธรรมชาติ	
		บาดาล	ฝาย/ถนนน้ำล้น	อ่างเก็บน้ำ	สระน้ำ	คลองส่งน้ำ	ลำห้วย/คลอง	บึง/หนอง
๑	บ้านหนองปรือ	-	-	-	๑	-	๑	๑
๒	บ้านหนองไม้เอื้อย	๑๔	๒	-	๑	๑	๓	-
๓	บ้านหนองซอน	-	-	-	๑	-	๒	-
๔	บ้านหนองสาหร่าย	๔๐	-	-	๔	-	๒	-
๕	บ้านโป่งช้าง	๗	๔	-	๔	๓	๒	-
๖	บ้านกระพริยสองข้าม	๑๐	๑	๑	๒	๓	๑	๑
๗	บ้านวังยาง	๑๑	๑	๒	๑	-	๓	-
๘	บ้านวังแย้	๖	๔	-	๑	-	๒	-
๙	บ้านหนองมะค่า	๖	-	-	-	-	๒	-
๑๐	บ้านเขามุสิ	-	-	-	-	-	-	-
๑๑	บ้านหนองใหญ่	๕	๑๒	-	๕	-	๒	-
๑๒	บ้านหนองหูช้าง	๔	-	-	๑	-	-	-
๑๓	บ้านห้วยใหญ่	๓	๑๐	-	๔	-	๓	-
๑๔	บ้านหนองตาเดช	๕	๑๐	-	๒	-	๒	๑
๑๕	บ้านเขาสน	-	๑๑	-	๔	-	๓	-
๑๖	บ้านหนองไม้แดง	๗	-	-	-	-	-	-
๑๗	บ้านทุ่งโป่ง	๔	๔	-	๔	-	๑	-
๑๘	บ้านหนองไม้แก่น	-	-	-	-	-	๓	๑
๑๙	บ้านห้วยผาก	๖	๑๓	-	-	-	๓	-
๒๐	บ้านเขาวงษ์ทรัพย์	๖	๘	-	-	-	๒	-
๒๑	บ้านหนองรัง	๕	-	-	๑	-	๑	-
๒๒	บ้านประชาสุข	๕	๔	-	๒	-	๓	-
รวม		๑๔๔	๘๔	๓	๓๘	๗	๔๑	๔

๖.๒ การประมง

อาชีพประมง บริเวณอ่างเก็บน้ำกระพริย อันเนื่องมาจากพระราชดำริ หมู่ที่ ๗ บ้างวังยางและ หมู่ที่ ๖ บ้านกระพริยสองข้าม และพื้นที่บริเวณใกล้เคียง

๖.๓ การปศุสัตว์

การปศุสัตว์ในพื้นที่องค์การบริหารส่วนตำบลหนองปรือ มี จำนวน ๕ แห่ง ดังนี้

- ฟาร์มไก่ หมู่ที่ ๕ บ้านโป่งช้าง
- ฟาร์มไก่ หมู่ที่ ๗ บ้านวังยาง
- ฟาร์มไก่ หมู่ที่ ๙ บ้านหนองมะค่า
- ฟาร์มหมู หมู่ที่ ๙ บ้านหนองมะค่า
- ฟาร์มไก่ หมู่ที่ ๑๐ บ้านเขามูลี

๖.๔ การบริการ

การบริการในพื้นที่องค์การบริหารส่วนตำบลหนองปรือ มี จำนวน ๑ แห่ง ดังนี้

- สวนพฤกษศาสตร์ หมู่ที่ ๑๕ บ้านเขาสน

๖.๕ การท่องเที่ยว

ในเขตองค์การบริหารส่วนตำบลหนองปรือ มีแหล่งท่องเที่ยว ๔ แห่ง

- ธารพุร้อน ตั้งอยู่ บ้านโป่งช้าง อยู่หมู่ที่ ๕ ตำบลหนองปรือ เป็นน้ำพุร้อนที่เกิดขึ้นตามธรรมชาติ มีลักษณะเป็นน้ำแร่ธาตุ มีอุณหภูมิ ความร้อนประมาณ ๔๐ องศาเซลเซียส
- ถ้ำโบราณ ตั้งอยู่หมู่ที่ ๑๓ บ้านห้วยใหญ่ ตำบลหนองปรือ ซึ่งมีการตรวจสอบและสันนิษฐานว่าเป็นถ้ำของมนุษย์ยุคหิน เนื่องจากมีของใช้และสภาพแวดล้อมให้เห็น
- ป่าชุมชนบ้านเขามูลี ตั้งอยู่ หมู่ที่ ๑๐ บ้านเขามูลี ตำบลหนองปรือ ได้รับรางวัลป่าชุมชนดีเด่นระดับภาค “โครงการอนุรักษ์ป่า ป่ารักชุมชน ประจำปี ๒๕๕๕” เป็นป่าชุมชนและแหล่งเรียนรู้เชิงนิเวศ
- อ่างเก็บน้ำห้วยกระพริ้อย อันเนื่องมาจากพระราชดำริ ตั้งอยู่ หมู่ที่ ๖ บ้านกระพริ้อยสองข้าม เป็นแหล่งท่องเที่ยว แห่งใหม่ แวดล้อมไปด้วยธรรมชาติและป่าเขาลำเนาไพร นักท่องเที่ยวสามารถทำกิจกรรมกลางแจ้ง ได้หลากหลาย เช่น ตกปลา,ขี่มอเตอร์ไซด์,ปั่นจักรยาน,ปิกนิก,ไหว้พระ ฯลฯ มีพื้นที่ ๗,๕๐๐ ไร่

๖.๖ อุตสาหกรรม

อุตสาหกรรมในพื้นที่องค์การบริหารส่วนตำบลหนองปรือ มี จำนวน ๘ แห่ง ดังนี้

- ลานมัน หมู่ที่ ๑ บ้านหนองปรือ จำนวน ๒ แห่ง
- ลานมัน หมู่ที่ ๙ บ้านหนองมะค่า จำนวน ๑ แห่ง
- โรงสี หมู่ที่ ๕ บ้านโป่งช้าง จำนวน ๑ แห่ง
- โรงสี หมู่ ๗ บ้านวังยาง จำนวน ๑ แห่ง
- โรงสี หมู่ ๑๖ บ้านหนองไม้แดง จำนวน ๑ แห่ง
- โรงสี หมู่ ๑๘ บ้านหนองไม้แก่น จำนวน ๒ แห่ง

๖.๗ การพาณิชย์ และ กลุ่มอาชีพ

การพาณิชย์ในพื้นที่องค์การบริหารส่วนตำบลหนองปรือ มีดังนี้

- ปั้มน้ำมัน หมู่ที่ ๕ บ้านโป่งช้าง จำนวน ๑ แห่ง
- ปั้มน้ำมัน หมู่ที่ ๘ บ้านวังแย้ จำนวน ๒ แห่ง
- ปั้มน้ำมัน หมู่ที่ ๑๑ บ้านหนองใหญ่ จำนวน ๑ แห่ง
- ปั้มน้ำมัน หมู่ที่ ๑๓ บ้านห้วยใหญ่ จำนวน ๒ แห่ง
- ปั้มน้ำมัน หมู่ที่ ๑๘ บ้านหนองไม้แก่น จำนวน ๑ แห่ง
- โรงฆ่าสัตว์ หมู่ที่ ๑๘ บ้านหนองไม้แก่น จำนวน ๑ แห่ง
- โรงฆ่าสัตว์ หมู่ที่ ๒๒ บ้านประชาสุข จำนวน ๑ แห่ง

- ร้านค้า หมู่ที่ ๑ บ้านหนองปรือ จำนวน ๓ แห่ง
- ร้านค้า หมู่ที่ ๒ บ้านหนองไม้เอื้อย จำนวน ๑๐ แห่ง
- ร้านค้า หมู่ที่ ๓ บ้านหนองขอน จำนวน ๑๐ แห่ง
- ร้านค้า หมู่ที่ ๔ บ้านหนองสาหร่าย จำนวน ๖ แห่ง
- ร้านค้า หมู่ที่ ๕ บ้านโป่งช้าง จำนวน ๙ แห่ง
- ร้านค้า หมู่ที่ ๖ บ้านกระพริยสองข้าม จำนวน ๒ แห่ง
- ร้านค้า หมู่ที่ ๗ บ้านวังยาง จำนวน ๔ แห่ง
- ร้านค้า หมู่ที่ ๘ บ้านวังแย้ จำนวน ๙ แห่ง
- ร้านค้า หมู่ที่ ๙ บ้านหนองมะค่า จำนวน ๗ แห่ง
- ร้านค้า หมู่ที่ ๑๐ บ้านเขามูสิ จำนวน ๓ แห่ง
- ร้านค้า หมู่ที่ ๑๑ บ้านหนองใหญ่ จำนวน ๑๐ แห่ง
- ร้านค้า หมู่ที่ ๑๒ บ้านหนองหูช้าง จำนวน ๔ แห่ง
- ร้านค้า หมู่ที่ ๑๓ บ้านห้วยใหญ่ จำนวน ๗ แห่ง
- ร้านค้า หมู่ที่ ๑๔ บ้านหนองตาเดช จำนวน ๔ แห่ง
- ร้านค้า หมู่ที่ ๑๕ บ้านเขาสน จำนวน ๒ แห่ง
- ร้านค้า หมู่ที่ ๑๖ บ้านหนองไม้แดง จำนวน ๕ แห่ง
- ร้านค้า หมู่ที่ ๑๗ บ้านทุ่งโป่ง จำนวน ๕ แห่ง
- ร้านค้า หมู่ที่ ๑๘ บ้านหนองไม้แก่น จำนวน ๓ แห่ง
- ร้านค้า หมู่ที่ ๑๙ บ้านห้วยผาก จำนวน ๔ แห่ง
- ร้านค้า หมู่ที่ ๒๐ บ้านเขาวงษ์ทรัพย์ จำนวน ๒ แห่ง
- ร้านค้า หมู่ที่ ๒๑ บ้านหนองรัง จำนวน ๒ แห่ง
- ร้านค้า หมู่ที่ ๒๒ บ้านประชาสุข จำนวน ๔ แห่ง
- อู่ซ่อมรถ หมู่ที่ ๑ บ้านหนองปรือ จำนวน ๑ แห่ง
- อู่ซ่อมรถ หมู่ที่ ๒ บ้านหนองไม้เอื้อย จำนวน ๘ แห่ง
- อู่ซ่อมรถ หมู่ที่ ๔ บ้านหนองสาหร่าย จำนวน ๑ แห่ง
- อู่ซ่อมรถ หมู่ที่ ๕ บ้านโป่งช้าง จำนวน ๑ แห่ง
- อู่ซ่อมรถ หมู่ที่ ๘ บ้านวังแย้ จำนวน ๕ แห่ง
- อู่ซ่อมรถ หมู่ที่ ๙ บ้านหนองมะค่า จำนวน ๑ แห่ง
- อู่ซ่อมรถ หมู่ที่ ๑๒ บ้านหนองหูช้าง จำนวน ๓ แห่ง
- อู่ซ่อมรถ หมู่ที่ ๑๓ บ้านห้วยใหญ่ จำนวน ๑ แห่ง
- อู่ซ่อมรถ หมู่ที่ ๑๔ บ้านหนองตาเดช จำนวน ๑ แห่ง
- อู่ซ่อมรถ หมู่ที่ ๑๖ บ้านหนองไม้แดง จำนวน ๒ แห่ง
- อู่ซ่อมรถ หมู่ที่ ๑๗ บ้านทุ่งโป่ง จำนวน ๑ แห่ง
- อู่ซ่อมรถ หมู่ที่ ๑๘ บ้านหนองไม้แก่น จำนวน ๓ แห่ง
- อู่ซ่อมรถ หมู่ที่ ๒๐ บ้านเขาวงษ์ทรัพย์ จำนวน ๑ แห่ง
- อู่ซ่อมรถ หมู่ที่ ๒๑ บ้านหนองรัง จำนวน ๑ แห่ง
- ร้านรับซื้อของเก่า หมู่ที่ ๑ บ้านหนองปรือ จำนวน ๒ แห่ง
- ร้านรับซื้อของเก่า หมู่ที่ ๒ บ้านหนองไม้เอื้อย จำนวน ๑ แห่ง
- ร้านรับซื้อของเก่า หมู่ที่ ๓ บ้านหนองขอน จำนวน ๑ แห่ง
- ร้านรับซื้อของเก่า หมู่ที่ ๔ บ้านหนองสาหร่าย จำนวน ๑ แห่ง
- ร้านรับซื้อของเก่า หมู่ที่ ๖ บ้านกระพริยสองข้าม จำนวน ๑ แห่ง

- ร้านรับซื้อของเก่า หมู่ที่ ๘ บ้านวังแย้ จำนวน ๒ แห่ง
- ร้านรับซื้อของเก่า หมู่ที่ ๙ บ้านหนองมะค่า จำนวน ๑ แห่ง
- ร้านรับซื้อของเก่า หมู่ที่ ๑๐ บ้านเขามุสิ จำนวน ๑ แห่ง
- ร้านรับซื้อของเก่า หมู่ที่ ๑๑ บ้านหนองใหญ่ จำนวน ๒ แห่ง
- ร้านรับซื้อของเก่า หมู่ที่ ๑๒ บ้านหนองหู่ช้าง จำนวน ๒ แห่ง
- ร้านรับซื้อของเก่า หมู่ที่ ๑๖ บ้านหนองไม้แดง จำนวน ๑ แห่ง
- ร้านรับซื้อของเก่า หมู่ที่ ๑๗ บ้านทุ่งโป่ง จำนวน ๒ แห่ง
- ร้านรับซื้อของเก่า หมู่ที่ ๑๘ บ้านหนองไม้แก่น จำนวน ๑ แห่ง
- ร้านเสริมสวย หมู่ที่ ๒ บ้านหนองไม้เอื้อย จำนวน ๔ แห่ง
- ร้านเสริมสวย หมู่ที่ ๓ บ้านหนองขอน จำนวน ๑ แห่ง
- ร้านเสริมสวย หมู่ที่ ๔ บ้านหนองสาหร่าย จำนวน ๑ แห่ง
- ร้านเสริมสวย หมู่ที่ ๘ บ้านวังแย้ จำนวน ๓ แห่ง
- ร้านเสริมสวย หมู่ที่ ๑๔ บ้านหนองตาเดช จำนวน ๒ แห่ง
- ร้านอาหาร หมู่ที่ ๑๘ บ้านหนองไม้แก่น จำนวน ๒ แห่ง
- ร้านอินเทอร์เน็ต หมู่ที่ ๒ บ้านหนองไม้เอื้อย จำนวน ๒ แห่ง
- ร้านขายวัสดุ หมู่ที่ ๒ บ้านหนองไม้เอื้อย จำนวน ๑ แห่ง
- ร้านขายยา หมู่ที่ ๖ บ้านกระพริ้อยสองข้าม จำนวน ๑ แห่ง
- ร้านเฟอร์นิเจอร์ หมู่ที่ ๑ บ้านหนองจอก จำนวน ๑ แห่ง
- ร้านเฟอร์นิเจอร์ หมู่ที่ ๙ บ้านหนองมะค่า จำนวน ๑ แห่ง
- ร้านขายปลีกก๊าซและเชื้อเพลิง หมู่ที่ ๖ บ้านกระพริ้อยสองข้าม จำนวน ๑ แห่ง
- ร้านขายปุ๋ย-ยา และอุปกรณ์ทางการเกษตร หมู่ที่ ๑๗ บ้านทุ่งโป่ง จำนวน ๑ แห่ง
- ร้านบริการตลาดกลางในการซื้อขายสินค้า (E-Market Place) หมู่ที่ ๑๘ จำนวน ๑ แห่ง
- ร้านผลิตภัณฑ์ที่ทำจากคอนกรีตซีเมนต์ หมู่ที่ ๗ บ้านวังยาง จำนวน ๑ แห่ง
- ร้านผลิตภัณฑ์ที่ทำจากคอนกรีตซีเมนต์ หมู่ที่ ๑๒ บ้านหนองหู่ช้าง จำนวน ๑ แห่ง

กลุ่มอาชีพในพื้นที่องค์การบริหารส่วนตำบลหนองปรือ มีดังนี้

- กลุ่มสัมมาชีพ หมู่ที่ ๒,๔
- กลุ่มสิ่งประดิษฐ์จากรากไม้ หมู่ที่ ๔ ประธานกลุ่ม นายเฉลียว แป้นเขียว เลขที่ ๗๒๕/๑ หมู่ที่ ๔ ต.หนองปรือ อ.หนองปรือ จ.กาญจนบุรี
- กลุ่มสิ่งประดิษฐ์ตัวอักษรไม้ ประธานกลุ่ม นายธนภัทร์ ผันนะลา เลขที่ ๓๒/๕ หมู่ที่ ๗ บ้านวังยาง ต.หนองปรือ อ.หนองปรือ จ.กาญจนบุรี
- กลุ่มผู้หันต้นข้าวโพดเลี้ยงสัตว์ หมู่ที่ ๘ บ้านวังแย้ ตำบลหนองปรือ
- กลุ่มผู้ผลิตปุ๋ยชีวภาพอัดเม็ด หมู่ที่ ๑๑ บ้านหนองใหญ่ ตำบลหนองปรือ
- กลุ่มหัตถกรรมรากไม้/กลุ่มจักรสาน/กลุ่มยาหม่อง/กลุ่มเลี้ยงสัตว์หมู่ที่ ๑๙ บ้านห้วยผาก
- กลุ่มผู้ปลูกสับปะรด หมู่ที่ ๑๔ บ้านหนองตาเดช ตำบลหนองปรือ
- กลุ่มแปรรูปผลผลิตทางการเกษตร หมู่ที่ ๑๕ หมู่ที่ ๑๘ ตำบลหนองปรือ
- กลุ่มออมทรัพย์เพื่อการผลิต หมู่ที่ ๗ บ้านวังยาง ตำบลหนองปรือ
- กลุ่มสตรี (เลี้ยงสุกร) หมู่ที่ ๑๖ บ้านหนองไม้แดง ตำบลหนองปรือ
- กลุ่มชาวนา หมู่ที่ ๑๘

- กลุ่ม OTOP น้ำส้มควันไม้ หมู่ที่ ๑๘
- กลุ่มเลี้ยงสัตว์/กลุ่มเกษตรกรรม/กลุ่มทำดอกไม้จันทน์ หมู่ที่ ๒๑ บ้านหนองรัง
- กลุ่มทำวุ้นมะพร้าว/กลุ่มผู้ปลูกผักโรยนาสวนผสม หมู่ที่ ๒๒ บ้านประชาสุข

กองทุน

- กองทุนเงินล้าน (กบท.) (หมู่ที่ ๔,๑๗,๒๑)
- กองทุน กข.คจ. (หมู่ที่ ๔,๑)
- กองทุนออมทรัพย์เพื่อการผลิต (หมู่ที่ ๔,๙,๒๑)
- กองทุนแม่ของแผ่นดิน (หมู่ที่ ๔)
- กองทุนประชารัฐ (หมู่ที่ ๔)
- กองทุนโครงการแก้ปัญหาความยากจน (หมู่ที่ ๙)
- กองทุนกลางพัฒนาหมู่บ้าน (หมู่ที่ ๙,๒๑)

๖.๘ แร้งงาน

- แร้งงานมาจากภาคอีสานในช่วงฤดูการตัดอ้อย ประมาณเดือนพฤศจิกายน - มีนาคมของทุกปี

๗. ศาสนา ประเพณี วัฒนธรรม

๗.๑ ศาสนา

๗.๑.๑ วัด

- | | |
|--------------------------------|------------|
| ๑. วัดหนองจอก | หมู่ที่ ๑ |
| ๒. วัดหนองไม้เอื้อย | หมู่ที่ ๒ |
| ๓. วัดหนองขอน | หมู่ที่ ๓ |
| ๔. วัดหนองสาหร่าย | หมู่ที่ ๔ |
| ๕. วัดสันติวนาราม | หมู่ที่ ๕ |
| ๖. วัดนันทวันมิตรเจริญ | หมู่ที่ ๕ |
| ๗. วัดราษฎร์เจริญธรรม | หมู่ที่ ๖ |
| ๘. วัดป่ารัตนมงคล | หมู่ที่ ๖ |
| ๙. วัดเพชรสมบุรณ์ | หมู่ที่ ๗ |
| ๑๐. วัดเขาโสธาราม | หมู่ที่ ๙ |
| ๑๑. วัดเขามุสิการาม | หมู่ที่ ๑๐ |
| ๑๒. วัดหนองใหญ่เจริญพร | หมู่ที่ ๑๑ |
| ๑๓. วัดหนองหู่ช้าง | หมู่ที่ ๑๒ |
| ๑๔. วัดห้วยใหญ่ | หมู่ที่ ๑๓ |
| ๑๕. วัดหนองตาเดช | หมู่ที่ ๑๔ |
| ๑๖. วัดทุ่งโป่งบุชาธรรม | หมู่ที่ ๑๗ |
| ๑๗. วัดเขารังวนาราม | หมู่ที่ ๑๙ |
| ๑๘. วัดห้วยโป่งช้างสามัคคีธรรม | หมู่ที่ ๑๙ |
| ๑๙. วัดน้ำทรัพย์สมบุรณ์ | หมู่ที่ ๒๐ |
| ๒๐. วัดป่าเขาน้อย | หมู่ที่ ๒๒ |

รวมทั้งสิ้น ๒๐ วัด

๗.๑.๑ สำนักสงฆ์/ที่พักสงฆ์

๑. สำนักสงฆ์หนองกระติง	หมู่ที่ ๓
๒. สำนักสงฆ์อรัญวาสี	หมู่ที่ ๕
๓. สำนักสงฆ์โชติการาม	หมู่ที่ ๑๑
๔. สำนักสงฆ์พรหมรังสี	หมู่ที่ ๑๑
๕. สำนักสงฆ์ถ้ำโบราณ	หมู่ที่ ๑๓
๖. ที่พักสงฆ์ป่าเขาสน	หมู่ที่ ๑๕
๗. สำนักสงฆ์เขาพุทธธรรมปัญญา	หมู่ที่ ๑๗

รวมทั้งสิ้น ๗ แห่ง

- ประชาชนตำบลหนองปรือ ส่วนใหญ่นับถือศาสนาพุทธ

๗.๒ ประเพณีและงานประจำปี

- ประเพณีสืบสานวัฒนธรรมท้องถิ่น แห่งปราสาทผึ้ง วันที่ ๑๗ เมษายน ของทุกปี

๗.๓ ภูมิปัญญาท้องถิ่น ภาษาถิ่น

- ภาษาลาวหนองปรือ

๗.๔ สินค้าพื้นเมืองและของที่ระลึก

- เห็ดโคนหนองปรือ

๘. ทรัพยากรธรรมชาติ

๘.๑ น้ำ

- ลำห้วยตะเพิน ลำห้วยกระพือย ลำห้วยแม่ตะกิง

๘.๒ ป่าไม้

ทรัพยากรธรรมชาติด้านป่าไม้ แต่เดิมนั้น อุดมสมบูรณ์ไปด้วยป่าไม้นานาพรรณ จะสามารถที่จะเปิดสัมปทานได้ ต่อมาพื้นที่ป่าไม้ถูกทำลายลงไปจนเหลือป่าไม้อยู่ไม่ถึง ๑๐ เปอร์เซ็นต์ของพื้นที่ทั้งหมด ดังนั้นคุณภาพระหว่างความสมบูรณ์และความชุ่มชื้นในพื้นที่ดินจึงแตกต่างกันพอสมควร

๘.๓ ภูเขา

ลักษณะเป็นที่ราบเชิงเขา สลับกับเนินเขาเตี้ยๆ

๘.๔ คุณภาพของทรัพยากรธรรมชาติ

คุณภาพของดิน ปัญหาสำคัญเรื่องคุณภาพของดิน ที่พบปัญหามากคือ หน้าดินถูกชะล้าง,ดินมีกรวด, ดินดาน ทรัพยากรแร่ ในพื้นที่มีแร่ที่สำคัญ ได้แก่ แร่ควอตซ์ สามารถนำไปใช้ในอุตสาหกรรมต่างๆได้

๙. อื่นๆ

- ไม่มี

ส่วนที่ ๒

ยุทธศาสตร์องค์การปกครองส่วนท้องถิ่น

ส่วนที่ ๒ ยุทธศาสตร์การพัฒนาขององค์กรปกครองส่วนท้องถิ่น

๑. ความสัมพันธ์ระหว่างแผนพัฒนาระดับมหภาค

๑.๑ แผนยุทธศาสตร์ชาติ ๒๐ ปี (พ.ศ.๒๕๖๑-๒๕๘๐)

วิสัยทัศน์

“ประเทศไทยมีความมั่นคง มั่งคั่ง ยั่งยืน เป็นประเทศพัฒนาแล้ว ด้วยการพัฒนาตามหลักปรัชญาของเศรษฐกิจพอเพียง”

ยุทธศาสตร์ชาติเพื่อบรรลุวิสัยทัศน์ “มั่นคง มั่งคั่ง ยั่งยืน” ที่ต้องการให้ประเทศมีขีดความสามารถในการแข่งขัน คนไทยมีความสุข อยู่ดี กินดี สังคมมีความมั่นคง เสมอภาคและเป็นธรรม ประกอบด้วย ๕ ยุทธศาสตร์ ได้แก่

- (๑) ยุทธศาสตร์ด้านความมั่นคง
- (๒) ยุทธศาสตร์ด้านการสร้างความสามารถในการแข่งขัน
- (๓) ยุทธศาสตร์การพัฒนาและเสริมสร้างศักยภาพคน
- (๔) ยุทธศาสตร์ด้านการสร้างความเสมอภาคและเท่าเทียมกันทางสังคม
- (๕) ยุทธศาสตร์ด้านการเติบโตบนคุณภาพชีวิตที่เป็นมิตรกับสิ่งแวดล้อม
- (๖) ยุทธศาสตร์ด้านการปรับสมดุลและพัฒนาระบบการบริหารจัดการภาครัฐ

๑. ยุทธศาสตร์ด้านความมั่นคง

- ๑.๑ การรักษาความสงบภายในประเทศ
- ๑.๒ การป้องกันและแก้ไขปัญหาที่มีผลกระทบต่อความมั่นคง
- ๑.๓ การพัฒนาศักยภาพของประเทศให้พร้อมเผชิญภัยคุกคามที่กระทบต่อ ความมั่นคงของชาติ
- ๑.๔ การบูรณาการความร่วมมือด้านความมั่นคงกับอาเซียนและนานาชาติ
- ๑.๕ การพัฒนากลไกการบริหารจัดการความมั่นคงแบบองค์รวม

๒. ยุทธศาสตร์ด้านการสร้างความสามารถในการแข่งขัน

- ๒.๑ การเกษตรสร้างมูลค่า
- ๒.๒ อุตสาหกรรมและบริการแห่งอนาคต
- ๒.๓ สร้างความหลากหลายด้านการท่องเที่ยว
- ๒.๔ โครงสร้างพื้นฐาน เชื่อมไทย เชื่อมโลก
- ๒.๕ พัฒนาเศรษฐกิจบนพื้นฐานผู้ประกอบการยุคใหม่

๓. ยุทธศาสตร์การพัฒนาและเสริมสร้างศักยภาพทรัพยากรมนุษย์

- ๓.๑ การปรับเปลี่ยนค่านิยมและวัฒนธรรม
- ๓.๒ การพัฒนาศักยภาพคนตลอดช่วงชีวิต
- ๓.๓ ปฏิรูปกระบวนการเรียนรู้ที่ตอบสนองต่อการเปลี่ยนแปลงใน ศตวรรษที่ ๒๑
- ๓.๔ การตระหนักถึงพหุปัญญาของมนุษย์ที่หลากหลาย
- ๓.๕ การเสริมสร้างให้คนไทยมีสุขภาพที่ดี ครอบคลุมทั้งด้านกาย ใจ สติปัญญา และสังคม

- ๓.๖ การสร้างสภาพแวดล้อมที่เอื้อต่อการพัฒนาและเสริมสร้างศักยภาพ ทรัพยากรมนุษย์
- ๓.๗ การเสริมสร้างศักยภาพการกีฬาในการสร้างคุณค่าทางสังคมและ พัฒนาประเทศ

๔. ยุทธศาสตร์ด้านการสร้างโอกาสและความเสมอภาคทางสังคม

- ๔.๑ การลดความเหลื่อมล้ำ สร้างความเป็นธรรมในทุกมิติ
- ๔.๒ การกระจายศูนย์กลางความเจริญทางเศรษฐกิจ สังคมและเทคโนโลยี
- ๔.๓ การเสริมสร้างพลังทางสังคม
- ๔.๔ การเพิ่มขีดความสามารถของชุมชนท้องถิ่นในการพัฒนา การพึ่ง ตนเองและการจัดการตนเอง

๕. ยุทธศาสตร์ด้านการสร้างการเติบโตบนคุณภาพชีวิตที่เป็นมิตรต่อสิ่งแวดล้อม

- ๕.๑ สร้างการเติบโตอย่างยั่งยืนบนสังคมเศรษฐกิจสีเขียว
- ๕.๒ สร้างการเติบโตอย่างยั่งยืนบนสังคมเศรษฐกิจภาคทะเล
- ๕.๓ สร้างการเติบโตอย่างยั่งยืนบนสังคมที่เป็นมิตรต่อสภาพภูมิอากาศ
- ๕.๔ พัฒนาพื้นที่เมือง ชนบท เกษตรกรรมและอุตสาหกรรมเชิงนิเวศ มุ่งเน้น ความเป็นเมืองที่เติบโตอย่างต่อเนื่อง
- ๕.๕ พัฒนาความมั่นคงน้ำพลังงาน และเกษตรที่เป็นมิตรต่อสิ่งแวดล้อม
- ๕.๖ ยกระดับกระบวนการทัศน์เพื่อกำหนดอนาคตประเทศ

๖. ยุทธศาสตร์ด้านการปรับสมดุลและพัฒนาระบบการบริหารจัดการภาครัฐ

- ๖.๑ ภาครัฐที่ยึดประชาชนเป็นศูนย์กลาง ตอบสนองความต้องการ และ ให้บริการอย่างสะดวก รวดเร็ว โปร่งใส
- ๖.๒ ภาครัฐบริหารงานแบบบูรณาการโดยมียุทธศาสตร์ชาติเป็นเป้าหมาย และเชื่อมโยงการพัฒนา ในทุกระดับ ทุกประเด็น ทุกภารกิจ และทุกพื้นที่
- ๖.๓ ภาครัฐมีขนาดเล็กลง เหมาะสมกับภารกิจ ส่งเสริมให้ประชาชนและ ทุกภาคส่วนมีส่วนร่วมในการพัฒนาประเทศ
- ๖.๔ ภาครัฐมีความทันสมัย
- ๖.๕ บุคลากรภาครัฐเป็นคนดีและเก่ง ยึดหลักคุณธรรม จริยธรรม มีจิตสำนึก มีความสามารถสูง มุ่งมั่น และเป็นมืออาชีพ
- ๖.๖ ภาครัฐมีความโปร่งใส ปลอดการทุจริตและประพฤติมิชอบ
- ๖.๗ กฎหมายมีความสอดคล้องเหมาะสมกับบริบทต่าง ๆ และมีเท่าที่จำเป็น
- ๖.๘ กระบวนการยุติธรรมเคารพสิทธิมนุษยชนและปฏิบัติต่อประชาชน โดยเสมอภาค

๑.๒ แผนพัฒนาเศรษฐกิจและสังคมแห่งชาติ ฉบับที่ ๑๓ (พ.ศ.๒๕๖๕-๒๕๗๐)

➤ มีทั้งหมด ๑๓ หมวดหมาย โดยมีเป้าหมายหลักของการพัฒนา ๕ ประการ และแบ่งออกเป็น ๔ มิติ ดังนี้

๑.๒.๑. เป้าหมายหลักของการพัฒนา ๕ ประการ

๑.๒.๑.๑. การปรับโครงสร้างภาคการผลิตและบริการสู่เศรษฐกิจฐานนวัตกรรม

มุ่งยกระดับขีดความสามารถในการแข่งขันของภาคการผลิตและบริการสำคัญ ผ่านการผลักดัน ส่งเสริมการสร้างมูลค่าเพิ่มโดยใช้นวัตกรรม เทคโนโลยี และความคิดสร้างสรรค์ ที่ตอบโจทย์พัฒนาการของสังคมยุคใหม่และเป็นมิตรต่อสิ่งแวดล้อม พร้อมทั้งให้ความสำคัญกับการเชื่อมโยงเศรษฐกิจท้องถิ่นและผู้ประกอบการรายย่อย กับห่วงโซ่มูลค่าของภาคการผลิตและบริการเป้าหมาย รวมถึงพัฒนาระบบนิเวศที่ส่งเสริมการค้าการลงทุนและ นวัตกรรม

๑.๒.๑.๒. การพัฒนาคนสำหรับโลกยุคใหม่

มุ่งพัฒนาให้คนไทยมีทักษะและคุณลักษณะที่เหมาะสมกับโลกยุคใหม่ ทั้งทักษะในด้านความรู้ ทักษะทางพฤติกรรม และคุณลักษณะตามบรรทัดฐานที่ดีของสังคม และเร่งรัดการเตรียมพร้อมกำลังคนให้มีคุณภาพ สอดคล้องกับความต้องการของตลาดแรงงาน และเอื้อต่อการปรับโครงสร้างเศรษฐกิจไปสู่ภาคการผลิตและบริการ เป้าหมายที่มีศักยภาพและผลิตภาพสูงขึ้น รวมทั้งให้ความสำคัญกับการสร้างหลักประกันและความคุ้มครองทางสังคมที่สามารถส่งเสริมความมั่นคงในชีวิต

๑.๒.๑.๓. การมุ่งสู่สังคมแห่งโอกาสและความเป็นธรรม

มุ่งลดความเหลื่อมล้ำทางเศรษฐกิจและสังคม ทั้งในเชิงรายได้ พื้นที่ ความมั่งคั่ง และการแข่งขันของภาคธุรกิจ ด้วยการสนับสนุนช่วยเหลือกลุ่มเปราะบางและผู้ด้อยโอกาสให้มีโอกาสในการเลื่อนสถานะทางเศรษฐกิจและสังคม กระจายโอกาสทางเศรษฐกิจ และจัดให้มีบริการสาธารณะที่มีคุณภาพอย่างทั่วถึงและเท่าเทียมในทุกพื้นที่ พร้อมทั้งเพิ่มโอกาสในการแข่งขัน ของภาคธุรกิจให้เปิดกว้างและเป็นธรรม

๑.๒.๑.๔. การเปลี่ยนผ่านการผลิตและบริการไปสู่ความยั่งยืน

มุ่งลดการก่อกมลพิษ ควบคู่ไปกับการผลักดันให้เกิดการใช้ทรัพยากรธรรมชาติอย่างมีประสิทธิภาพ และสอดคล้องกับขีดความสามารถในการรองรับของระบบนิเวศ ตลอดจนลดปริมาณการปล่อยก๊าซเรือนกระจกเพื่อให้ประเทศไทยบรรลุเป้าหมายความเป็นกลางทางคาร์บอนภายในปี ๒๕๙๓ และบรรลุเป้าหมายการปล่อยก๊าซเรือนกระจกสุทธิ เป็นศูนย์ภายในปี ๒๖๐๘

๑.๒.๑.๕. การเสริมสร้างความสามารถของประเทศในการรับมือกับการเปลี่ยนแปลงและความเสี่ยงภายใต้บริบทโลกใหม่

มุ่งสร้างความพร้อมในการรับมือและแสวงหาโอกาสจากการเป็นสังคมสูงวัย การเปลี่ยนแปลงสภาพภูมิอากาศ ภัยโรคระบาด และภัยคุกคามทางไซเบอร์ พัฒนาโครงสร้างพื้นฐานและกลไกทางสถาบันที่เอื้อต่อการเปลี่ยนแปลงสู่ดิจิทัล รวมทั้งปรับปรุงโครงสร้างและระบบการบริหารงานของภาครัฐให้สามารถตอบสนองต่อการเปลี่ยนแปลงของบริบททางเศรษฐกิจ สังคม และเทคโนโลยีได้อย่างทันเวลา มีประสิทธิภาพ และมีธรรมาภิบาล

๑.๒.๒. หมายเหตุการพัฒนา ๔ มิติ

๑.๒.๒.๑. มิติภาคการผลิตและบริการเป้าหมาย

- หมายเหตุที่ ๑ ไทยเป็นประเทศชั้นนำด้านสินค้าเกษตรและเกษตรแปรรูปมูลค่าสูง
- หมายเหตุที่ ๒ ไทยเป็นจุดหมายของการท่องเที่ยวที่เน้นคุณภาพและความยั่งยืน
- หมายเหตุที่ ๓ ไทยเป็นฐานการผลิตยานยนต์ไฟฟ้าที่สำคัญของโลก
- หมายเหตุที่ ๔ ไทยเป็นศูนย์กลางทางการแพทย์และสุขภาพมูลค่าสูง
- หมายเหตุที่ ๕ ไทยเป็นประตูการค้าการลงทุนและยุทธศาสตร์ทางโลจิสติกส์ที่สำคัญของภูมิภาค
- หมายเหตุที่ ๖ ไทยเป็นศูนย์กลางอุตสาหกรรมอิเล็กทรอนิกส์อัจฉริยะและอุตสาหกรรมดิจิทัลของอาเซียน

๑.๒.๒.๒. มิติโอกาสและความเสมอภาคทางเศรษฐกิจและสังคม

- หมายเหตุที่ ๗ ไทยมี SMEs ที่เข้มแข็งมีศักยภาพสูงและสามารถแข่งขันได้
- หมายเหตุที่ ๘ ไทยมีพื้นที่และเมืองอัจฉริยะที่น่าอยู่ปลอดภัยเติบโตได้อย่างยั่งยืน
- หมายเหตุที่ ๙ ไทยมีความยากจนข้ามรุ่นลดลงและมีความคุ้มครองทางสังคมที่เพียงพอเหมาะสม

๑.๒.๒.๓. มิติความยั่งยืนของทรัพยากรธรรมชาติและสิ่งแวดล้อม

- หมายเหตุที่ ๑๐ ไทยมีเศรษฐกิจหมุนเวียนและสังคมคาร์บอนต่ำ
- หมายเหตุที่ ๑๑ ไทยสามารถลดความเสี่ยงและผลกระทบจากภัยธรรมชาติและ การเปลี่ยนแปลงสภาพภูมิอากาศ

๑.๒.๒.๔. มิติปัจจัยผลักดันการพลิกโฉมประเทศ

หมุดหมายที่ ๑๒ ไทยมีกำลังคนสมรรถนะสูงมุ่งเรียนรู้อย่างต่อเนื่องตอบสนองต่อโจทย์การพัฒนาแห่งอนาคต
หมุดหมายที่ ๑๓ ไทยมีภาครัฐที่ทันสมัยมีประสิทธิภาพและตอบโจทย์ประชาชน

๑.๓ เป้าหมายการพัฒนาที่ยั่งยืน (Sustainable Development Goals : SDGs)

➤ เป้าหมายการพัฒนาที่ยั่งยืน (Sustainable Development Goals : SDGs) มีทั้งหมด ๑๗ เป้าหมาย (Goals) ภายใต้หนึ่งเป้าหมาย จะประกอบไปด้วยเป้าหมายย่อยๆ ที่เรียกว่า เป้าประสงค์ (Targets) ซึ่งมีจำนวนทั้งหมด ๑๖๙ เป้าประสงค์ และพัฒนา ตัวชี้วัด (Indicators) จำนวน ๒๓๒ ตัวชี้วัด (ทั้งหมด ๒๔๔ ตัวชี้วัดแต่มีตัวที่ซ้ำ ๑๒ ตัว) เพื่อติดตามความก้าวหน้าของเป้าประสงค์ ดังกล่าว

- เป้าหมายที่ ๑ : ขจัดความยากจนทุกรูปแบบในทุกพื้นที่
- เป้าหมายที่ ๒ : ยุติความหิวโหย บรรลุความมั่นคงทางอาหารและยกระดับโภชนาการและส่งเสริมเกษตรกรรมที่ยั่งยืน
- เป้าหมายที่ ๓ : สร้างหลักประกันว่าคนมีชีวิตที่มีสุขภาพดีและส่งเสริมความเป็นอยู่ที่ดีสำหรับทุกคนในทุกวัย
- เป้าหมายที่ ๔ : สร้างหลักประกันว่าทุกคนมีการศึกษาที่มีคุณภาพอย่างครอบคลุมและเท่าเทียม และสนับสนุนโอกาสในการเรียนรู้ตลอดชีวิต
- เป้าหมายที่ ๕ : บรรลุความเท่าเทียมระหว่างเพศ และเสริมอำนาจให้แก่สตรีและเด็กหญิง
- เป้าหมายที่ ๖ : สร้างหลักประกันว่าจะมีการจัดให้มีน้ำและสุขอนามัยสำหรับทุกคนและมีการบริหารจัดการที่ยั่งยืนคน
- เป้าหมายที่ ๗ : สร้างหลักประกันให้ทุกคนสามารถเข้าถึงพลังงานสมัยใหม่ที่ยั่งยืนในราคาที่ย่อมเยา
- เป้าหมายที่ ๘ : ส่งเสริมการเติบโตทางเศรษฐกิจที่ต่อเนื่อง ครอบคลุม และยั่งยืน การจ้างงานเต็มที่มีผลิตภาพ และการมีงานที่เหมาะสมสำหรับทุกคน
- เป้าหมายที่ ๙ : สร้างโครงสร้างพื้นฐานที่มีความทนทาน ส่งเสริมการพัฒนาอุตสาหกรรมที่ ครอบคลุม และยั่งยืน และส่งเสริมนวัตกรรม
- เป้าหมายที่ ๑๐ : ลดความไม่เสมอภาคภายในประเทศและระหว่างประเทศ
- เป้าหมายที่ ๑๑ : ทำให้เมืองและการตั้งถิ่นฐานของมนุษย์มีความครอบคลุม ปลอดภัย มีภูมิทัศน์และยั่งยืน
- เป้าหมายที่ ๑๒ : สร้างหลักประกันให้มีรูปแบบการผลิตและการบริโภคที่ยั่งยืน
- เป้าหมายที่ ๑๓ : ปฏิบัติการอย่างเร่งด่วนเพื่อต่อสู้การเปลี่ยนแปลงสภาพภูมิอากาศและผลกระทบที่เกิดขึ้น
- เป้าหมายที่ ๑๔ : อนุรักษ์และใช้ประโยชน์จากมหาสมุทร ทะเล และทรัพยากรทางทะเลอย่างยั่งยืนเพื่อการพัฒนาที่ยั่งยืน
- เป้าหมายที่ ๑๕ : ปกป้อง ฟื้นฟู และสนับสนุนการใช้ระบบนิเวศบนบกอย่างยั่งยืน จัดการป่าไม้อย่างยั่งยืนต่อสู้การกลายสภาพเป็นทะเลทราย หยุดการเสื่อมโทรมของที่ดินและฟื้นสภาพดิน และหยุดยั้งการสูญเสียดiversity ความหลากหลายทางชีวภาพ
- เป้าหมายที่ ๑๖ : ส่งเสริมสังคมที่สงบสุขและครอบคลุมเพื่อการพัฒนาที่ยั่งยืน ให้ทุกคนเข้าถึงความยุติธรรม และสร้างสถาบันที่มีประสิทธิภาพ รับผิดชอบ และครอบคลุมในทุกกระดับ
- เป้าหมายที่ ๑๗ : เสริมความเข้มแข็งให้แก่กลไกการดำเนินงานและฟื้นฟูหุ้นส่วนความร่วมมือระดับโลกเพื่อการพัฒนาที่ยั่งยืน

๑.๔ แผนพัฒนาภูมิภาคจังหวัด/ยุทธศาสตร์การพัฒนาจังหวัด/ ยุทธศาสตร์การพัฒนาขององค์กรปกครองส่วนท้องถิ่น

๑.๔.๑ แผนพัฒนาภูมิภาคจังหวัดภาคกลางตอนล่าง ๑

กลุ่มจังหวัดภาคกลางตอนล่าง กลุ่ม ๑ ประกอบด้วย จังหวัดราชบุรี กาญจนบุรี สุพรรณบุรี จัดอยู่ในเขตพื้นที่ภาคตะวันตกของกรุงเทพมหานคร ลักษณะภูมิประเทศ มีแม่น้ำท่าจีน แม่น้ำแม่กลอง และแม่น้ำแควไหลผ่าน มีเขื่อนศรีนครินทร์และเขื่อนวชิราลงกรณ์ เป็นแหล่งกักเก็บน้ำไว้ใช้ในการผลิตกระแสไฟฟ้า ซึ่งได้ชื่อว่าเป็นดินแดนมหัศจรรย์แห่งสายน้ำและขุนเขาความอุดมสมบูรณ์ทางธรรมชาติ เหมาะแก่การเกษตรกรรมไม่ว่าจะเป็นข้าว พืชผัก พืชไร่ ไม้ผล การประมง และปศุสัตว์ ทำให้กลุ่มจังหวัดภาคกลางตอนล่าง ๑ มีศักยภาพในการเป็นแหล่งผลิตอาหาร เพื่อสนับสนุนนโยบายครัวโลกของรัฐบาล เป็นพื้นที่มีแหล่งท่องเที่ยวที่มีชื่อเสียง มีแนวเขตชายแดนติดต่อกับพม่า ระยะทางประมาณ ๔๔๐ กิโลเมตร เหมาะแก่การค้าชายแดนแต่ละจังหวัด เป็นจังหวัดขนาดกลางที่มีจำนวนประชากรใกล้เคียงกันซึ่งเหมาะแก่การบริหารการพัฒนาในด้านต่างๆเป็นอย่างดี

วิสัยทัศน์

**“ศูนย์กลางการผลิตและการตลาดสินค้าภาคเกษตร อุตสาหกรรมปลอดภัย การท่องเที่ยว
คุณภาพ และการค้าภาคตะวันตก”**

พันธกิจ

๑. ปรับปรุงโครงสร้างการดำเนินงานทางเศรษฐกิจของชุมชน เกษตรกร วิสาหกิจชุมชนสหกรณ์ และ วิสาหกิจขนาดกลางขนาดย่อม ให้มีความสามารถในการแข่งขัน ก้าวทันเทคโนโลยี รู้ทันบริบทโลก รอดพ้นกับดักรายได้ปานกลางสู่การมีรายได้ ที่มั่นคง มั่งคั่งและยั่งยืน
๒. สร้างและประสานความร่วมมือในการพัฒนาเครือข่ายระหว่างภาคเอกชน ชุมชนประชาคม และภาครัฐ รวมถึงเครือข่ายภายใน ในการพัฒนาส่งเสริมระบบดำเนินงานทางเศรษฐกิจและความมั่นคงในกลุ่มจังหวัด
๓. ปรับปรุง สนับสนุนและส่งเสริมการพัฒนาโครงสร้างพื้นฐาน และกิจกรรมอื่นๆ ที่เกี่ยวข้อง ที่มีการ เชื่อมโยงกัน และการพัฒนาทางเศรษฐกิจร่วมกันของกลุ่มจังหวัด
๔. พัฒนาระบบติดตามและประเมินผล รวมถึงกลไกในการขับเคลื่อนโครงการ/กิจกรรมของกลุ่มจังหวัด ให้บรรลุผลตามวัตถุประสงค์

ประเด็นยุทธศาสตร์

๑. พัฒนาสินค้าเกษตร อุตสาหกรรม พาณิชยกรรม และบริการด้วยนวัตกรรม สู่มาตรฐานสากล
๒. ศูนย์กลางการท่องเที่ยวเชิงอนุรักษ์ประวัติศาสตร์ภาคตะวันตก และอารยธรรมทวารวดี
๓. พัฒนาและส่งเสริมการค้าชายแดนและการค้าผ่านแดนให้มีศักยภาพ ผลักดันเขตพัฒนาเศรษฐกิจพิเศษนำไปสู่การกระตุ้นให้เกิดการค้า การลงทุนระหว่างประเทศ

๑.๔.๒ ยุทธศาสตร์การพัฒนาจังหวัดกาญจนบุรี ประจำปีงบประมาณ พ.ศ. ๒๕๖๖

วิสัยทัศน์จังหวัดกาญจนบุรี

**“ประชาชนมีคุณภาพ สภาพแวดล้อมดี สินค้าเกษตรมีมาตรฐาน
การท่องเที่ยวอัตลักษณ์เมืองกาญจน์ ย่านอุตสาหกรรมสีเขียว และประตูสู่ทวาย”**

พันธกิจ

๑. พัฒนาทุนมนุษย์ ทุนทางสังคม และคุณภาพชีวิตอย่างต่อเนื่องและทั่วถึง รวมถึงพัฒนาเศรษฐกิจฐานราก ต่อยอดทุนทางวัฒนธรรม ส่งเสริมอาชีพชุมชน ประชาชนทุกช่วงวัยมีรายได้ที่เหมาะสม สามารถดำรงชีวิตได้อย่างมีคุณภาพ
๒. อนุรักษ์และเพิ่มพูนทรัพยากรธรรมชาติทั้งในด้านปริมาณและความหลากหลาย ควบคุมมลภาวะ และดูแลสิ่งแวดล้อมให้อยู่ในเกณฑ์มาตรฐานสากล
๓. พัฒนาศักยภาพการประกอบอาชีพทั้งด้านการเกษตร ด้านการท่องเที่ยว ด้านการบริการ ด้านการค้า และด้านอุตสาหกรรมที่เป็นมิตรต่อสิ่งแวดล้อม และประยุกต์ใช้เทคโนโลยีเพื่อการเพิ่มประสิทธิภาพ ลดต้นทุน และเพิ่มมูลค่าผลผลิต
๔. ส่งเสริมและพัฒนาก่อให้เกิดการท่องเที่ยวให้เป็นการท่องเที่ยวคุณค่าสูง เติบโตอย่างยั่งยืน เพิ่มศักยภาพแหล่งท่องเที่ยวและการให้บริการด้านการท่องเที่ยวให้มีคุณภาพในระดับสากล
๕. พัฒนาเขตเศรษฐกิจพิเศษ โครงสร้างพื้นฐาน และระบบโลจิสติกส์ที่ได้มาตรฐาน เพิ่มมูลค่าการค้า อำนวยความสะดวกให้กับการค้าและการลงทุนระหว่างประเทศบนพื้นฐานความสัมพันธ์ที่เป็นมิตร ที่ดีต่อกัน

เป้าหมายการพัฒนาจังหวัด

๑. ประชาชนชาวจังหวัดกาญจนบุรีมีความสุขในการดำรง ชีวิต มีระบบดูแลสุขภาพและส่งเสริมพัฒนาคุณภาพชีวิต อย่างเหมาะสม มีความมั่นคงปลอดภัยในชีวิตและทรัพย์สิน
๒. จังหวัดกาญจนบุรีเป็นเมืองน่าอยู่ ประชาชนและธุรกิจร่วมกันรักษาสิ่งแวดล้อม
๓. จังหวัดกาญจนบุรีเป็นเมืองเกษตรปลอดภัย
๔. จังหวัดกาญจนบุรีเป็นเมืองท่องเที่ยวที่มีมาตรฐานสากล ทั้งระบบ และมีความปลอดภัย
๕. จังหวัดกาญจนบุรีมีประชาชนยากจนลดลง มีการพัฒนา เศรษฐกิจทั้งระบบที่เชื่อมโยงกับการพัฒนาเศรษฐกิจของประเทศ

ประเด็นการพัฒนาของจังหวัด :

- ๑ การพัฒนาคุณภาพชีวิตประชาชนในทุกมิติ
- ๒ การพัฒนาเมืองให้น่าอยู่ เป็นมิตรต่อสิ่งแวดล้อม
- ๓ การพัฒนาระบบเกษตรกรรมอย่างครบวงจร
- ๔ การพัฒนาก่อให้เกิดการท่องเที่ยวอัตลักษณ์คุณค่าสูงและเติบโตอย่างยั่งยืน
- ๕ การพัฒนาก่อให้เกิดการค้า การลงทุน อุตสาหกรรม และเขตเศรษฐกิจพิเศษ

แผนงานการพัฒนา

ประเด็นการพัฒนาที่ ๑ เสริมสร้างสังคมเป็นสุข สังคมแห่งการเรียนรู้ปลอดภัย และมีสุขภาวะที่ดี

แนวทางการพัฒนา

๑. พัฒนาการให้บริการสาธารณสุขอย่างครบวงจร ทัวถึง และทันต่อสถานการณ์
๒. พัฒนาคุณภาพการศึกษาและทักษะการเรียนรู้
๓. ส่งเสริมการจัดกิจกรรมเชิงสร้างสรรค์แก่กลุ่มเสี่ยงเพื่อลดปัญหายาเสพติด อาชญากรรม และแม่วัยใส
๔. พัฒนาทักษะการประกอบอาชีพให้กับประชาชนทุกกลุ่มและทุกช่วงวัย
๕. พัฒนาคุณภาพชีวิตของผู้สูงอายุ ผู้พิการ และผู้ด้อยโอกาส
๖. เพิ่มประสิทธิภาพการดูแลความปลอดภัยในชีวิตและทรัพย์สินของประชาชน

ประเด็นการพัฒนาที่ ๒ การพัฒนาเมืองให้น่าอยู่ เป็นมิตรต่อสิ่งแวดล้อม

แนวทางการพัฒนา

๑. ส่งเสริมการใช้ประโยชน์จากขยะและการจัดการขยะ
๒. ส่งเสริมการเพิ่มประสิทธิภาพในการดูแลคุณภาพน้ำผิวดิน
๓. เพิ่มประสิทธิภาพการดูแลรักษาป่าและสัตว์ป่าโดยการใช้เทคโนโลยีและสร้างการมีส่วนร่วมของประชาชน
๔. พัฒนาสถานประกอบการสู่อุตสาหกรรมสีเขียว
๕. ส่งเสริมการใช้วัสดุเหลือใช้ทางการเกษตรเป็นพลังงานทดแทน
๖. ส่งเสริมการสร้างกฎระเบียบเพื่อควบคุมและกำจัดสิ่งทีก่อให้เกิดมลภาวะทุกรูปแบบ

ประเด็นการพัฒนาที่ ๓ การพัฒนาระบบเกษตรกรรมอย่างครบวงจร

แนวทางการพัฒนา

๑. พัฒนาโครงสร้างพื้นฐาน ปัจจัยการผลิต เพื่อลดต้นทุนและเพิ่มมูลค่าสินค้าเกษตรทั่วไป เกษตรปลอดภัย และเกษตรอินทรีย์
๒. สร้างความเข้มแข็งให้กับสถาบันเกษตรกรและเชื่อมโยงเกษตรกรและสถาบันการเกษตรเข้ากับตลาดและผู้แปรรูปสินค้าเกษตร
๓. พัฒนาระบบตลาดสินค้าเกษตรและแนวทางการบริหารจัดการห่วงโซ่การผลิตด้วยเทคโนโลยีและนวัตกรรม

ประเด็นการพัฒนาที่ ๔ การพัฒนาการท่องเที่ยวอัตลักษณ์คุณค่าสูงและเติบโตอย่างยั่งยืน

แนวทางการพัฒนา

๑. พัฒนาแหล่งท่องเที่ยวทุกด้านให้ได้มาตรฐาน เป็นมิตรกับสิ่งแวดล้อม รองรับนักท่องเที่ยวคุณภาพ
๒. พัฒนาโครงสร้างพื้นฐานทั้งด้านกายภาพและด้านดิจิทัล เพื่อเพิ่มสะดวก สะอาด ปลอดภัย และง่ายต่อการเข้าถึงข้อมูล
๓. พัฒนากิจกรรมการท่องเที่ยว สินค้าของฝาก ผู้ประกอบการ และบุคลากรด้านการท่องเที่ยวให้ได้มาตรฐานสากล
๔. ส่งเสริมการลงทุนของนักลงทุนจากกลุ่มประเทศนักท่องเที่ยวเป้าหมาย
๕. ส่งเสริมการทำตลาดด้านการท่องเที่ยว

ประเด็นการพัฒนาที่ ๕ การพัฒนาการค้า การลงทุน อุตสาหกรรม และเขตเศรษฐกิจพิเศษ

แนวทางการพัฒนา

- พัฒนาโครงสร้างพื้นฐานที่เอื้อต่อการการค้า และการลงทุน
- ส่งเสริมการลงทุนในพื้นที่เศรษฐกิจพิเศษและพื้นที่อื่นในจังหวัด
- ส่งเสริมให้นักลงทุนในจังหวัดกาญจนบุรีมีการลงทุนในประเทศเพื่อนบ้าน
- ส่งเสริมการยกระดับศักยภาพผู้ประกอบการและแรงงานให้สอดคล้องกับเป้าหมายการขยายการค้าและการลงทุนทั้งในจังหวัดและระหว่างประเทศ
- ส่งเสริมการพัฒนาการค้าทั้งในประเทศและระหว่างประเทศ

๑.๔.๓ ยุทธศาสตร์การพัฒนาขององค์กรปกครองส่วนท้องถิ่นในเขตจังหวัดกาญจนบุรี (พ.ศ.๒๕๖๖-๒๕๗๐)

จุดยืน

พัฒนาคุณภาพชีวิตให้มั่นคงมีมาตรฐาน ส่งเสริมประชาชนให้มีอาชีพ และรายได้เพิ่มขึ้น โดยคำนึงถึงการใช้ทรัพยากรที่มีคุณค่าและยั่งยืน ตามหลักปรัชญาของเศรษฐกิจพอเพียง

วิสัยทัศน์

"เมืองการค้าชายแดน ดินแดนแห่งการท่องเที่ยวเศรษฐกิจยกระดับ มาตรฐานคุณภาพชีวิตดีการบริหารงานมีธรรมาภิบาล โครงสร้างพื้นฐานครบครัน ก้าวทันเทคโนโลยี"

ยุทธศาสตร์การพัฒนายุทธศาสตร์การพัฒนาขององค์กรปกครองส่วนท้องถิ่นในเขตจังหวัดกาญจนบุรี(พ.ศ. ๒๕๖๖-๒๕๗๐) จำนวน ๖ ยุทธศาสตร์ ประกอบด้วย

- ยุทธศาสตร์การพัฒนาด้านเศรษฐกิจ
- ยุทธศาสตร์การพัฒนาด้านโครงสร้างพื้นฐาน
- ยุทธศาสตร์การพัฒนาด้านสังคมและคุณภาพชีวิต
- ยุทธศาสตร์การพัฒนาด้านทรัพยากรธรรมชาติและสิ่งแวดล้อม
- ยุทธศาสตร์การพัฒนาด้านศาสนา ศิลปะ และวัฒนธรรม
- ยุทธศาสตร์การพัฒนาด้านการบริหารจัดการ

ยุทธศาสตร์และแนวทางการพัฒนาขององค์กรปกครองส่วนท้องถิ่นในเขตจังหวัดกาญจนบุรี

๑. ยุทธศาสตร์การพัฒนาด้านเศรษฐกิจ

กลยุทธ์

- การส่งเสริมอาชีพ การเกษตรพัฒนาสินค้าเกษตรล้งหน้า ยกมาตรฐานสินค้าเกษตรโดยใช้เทคโนโลยี
- การส่งเสริมการลงทุน เพื่อเพิ่มมูลค่าสินค้า และการค้าสู่ตลาดสากล
- ยกมาตรฐานการท่องเที่ยวให้เป็นที่รู้จักทั่วโลก
- พัฒนาฝีมือแรงงานให้ได้มาตรฐานและส่งเสริมให้ผู้ประกอบการใช้แรงงานที่ถูกต้องตามกฎหมาย

เป้าประสงค์

- ประชาชนมีอาชีพ เพิ่มโอกาสในการประกอบอาชีพ สร้างอาชีพใหม่
- สินค้าเกษตร การตลาดสินค้าเกษตรล้งหน้า ผลิตตามคำสั่งซื้อ
- สินค้ามีคุณภาพ และเป็นที่ต้องการของตลาดภายในประเทศและต่างประเทศ
- สถานที่ท่องเที่ยวได้รับการปรับปรุงให้ได้มาตรฐาน
- ประชาชน องค์กรเอกชนให้ความร่วมมือในการดูแลสถานที่ท่องเที่ยวให้มีความปลอดภัย
- ประชาชนมีจิตสำนึกในการร่วมดูแลสถานที่ท่องเที่ยวให้มีความปลอดภัย

๒. ยุทธศาสตร์การพัฒนาด้านโครงสร้างพื้นฐาน

- กลยุทธ์**
๑. พัฒนาการคมนาคมและการขนส่งให้ได้มาตรฐานสู่ระดับสากล
 ๒. การส่งเสริมสนับสนุนและบำรุงรักษาสาธารณูปโภคขั้นพื้นฐาน
 ๓. การผังเมือง

- เป้าประสงค์**
๑. เส้นทางคมนาคมขนส่งมีมาตรฐานและปลอดภัย
 ๒. ระบบสาธารณูปโภคและสาธารณูปการได้รับการพัฒนาให้ครอบคลุมครบถ้วน
 ๓. มีน้ำสำหรับใช้ในการอุปโภค บริโภคอย่างเพียงพอ
 ๔. การผังเมืองและผังเมืองรวมเป็นระเบียบ

๓. ยุทธศาสตร์การพัฒนาด้านสังคมและคุณภาพชีวิต

- กลยุทธ์**
๑. การพัฒนาสังคมและสังคมสงเคราะห์
 ๒. การพัฒนาและส่งเสริมการกีฬาและนันทนาการให้เป็นอาชีพและมีรายได้ เพื่อพัฒนารายได้และสุขภาพ
 ๓. การพัฒนาและส่งเสริมการศึกษาให้ก้าวทันเทคโนโลยี
 ๔. การให้บริการสาธารณสุขอย่างทั่วถึง
 ๕. การป้องกันและแก้ไขปัญหาเสพติด
 ๖. การป้องกันและบรรเทาสาธารณภัยเพื่อความปลอดภัยในชีวิตและทรัพย์สิน

- เป้าประสงค์**
๑. ประชาชนได้รับการ และสวัสดิการตามมาตรฐาน
 ๒. มีสถานที่ออกกำลังกายและสถานที่พักผ่อนเพียงพอปลอดภัย และได้มาตรฐาน และเป็นฐานในการสร้างรายได้
 ๓. การศึกษามีคุณภาพทั้งในระบบและนอกระบบ
 ๔. สุขภาพอนามัยของประชาชนดีขึ้น
 ๕. ประชาชนได้รับความปลอดภัยในชีวิตและทรัพย์สิน

๔. ยุทธศาสตร์การพัฒนาด้านทรัพยากรธรรมชาติและสิ่งแวดล้อม

- กลยุทธ์**
๑. การอนุรักษ์ฟื้นฟูและส่งเสริมทรัพยากรธรรมชาติและสิ่งแวดล้อม
 ๒. การจัดการสิ่งแวดล้อมและมลพิษ
 ๓. การส่งเสริมให้ประชาชนใช้พลังงานสะอาดและพลังงานจากการเกษตร

- เป้าประสงค์**
๑. ทรัพยากรธรรมชาติและสิ่งแวดล้อมมีความเหมาะสมและมีความปลอดภัย

๕. ยุทธศาสตร์การพัฒนาด้านศาสนา ศิลปะ และวัฒนธรรม

- กลยุทธ์**
๑. ส่งเสริม อนุรักษ์ ฟื้นฟูด้านศาสนา ศิลปะ วัฒนธรรม และประเพณีท้องถิ่นให้เป็นที่รู้จักแพร่หลาย
 ๒. การส่งเสริมอนุรักษ์โบราณสถาน โบราณวัตถุ พิพิธภัณฑสถานแห่งชาติ และพิพิธภัณฑสถานพื้นบ้าน
 ๓. การส่งเสริมและสนับสนุนภูมิปัญญาท้องถิ่น

- เป้าประสงค์**
๑. โบราณสถาน โบราณวัตถุ พิพิธภัณฑสถานแห่งชาติ พิพิธภัณฑสถานพื้นบ้าน วัฒนธรรม และประเพณีท้องถิ่นดำรงอยู่ และเป็นที่รู้จักแพร่หลาย

๖. ยุทธศาสตร์การพัฒนาด้านการบริหารจัดการ

- กลยุทธ์**
๑. การพัฒนาระบบการบริหารจัดการให้มีประสิทธิภาพและก้าวทันเทคโนโลยี
 ๒. การปรับปรุง พัฒนาสถานที่ พัสตุดและทรัพย์สินสำหรับการปฏิบัติงานให้ทันสมัย
 ๓. การส่งเสริมความรู้และสร้างจิตสำนึกในการทำงานให้มีธรรมาภิบาล
 ๔. การส่งเสริมการสร้างระบบบริหารกิจการบ้านเมืองที่ดี
 ๕. การส่งเสริมการปกครองระบอบประชาธิปไตยและการมีส่วนร่วม

- เป้าประสงค์
๑. บุคลากรในหน่วยงานมีความรู้ในการปฏิบัติงานตามความรู้ความสามารถ
 ๒. มีข้อมูลสำหรับใช้ในการวางแผน ตรวจสอบและพัฒนาางานของท้องถิ่น
 ๓. การบริหารมีความโปร่งใส ยุติธรรม
 ๔. ประชาชนมีส่วนร่วมในการวางแผน วิเคราะห์ และตรวจสอบ
 ๕. ประชาชนมีความรู้ความเข้าใจในการปกครองระบอบประชาธิปไตย

๒. ยุทธศาสตร์การพัฒนาขององค์การบริหารส่วนตำบลหนองปรือ

๒.๑ วิสัยทัศน์

“รุ่งโรจน์ดุจแสงสุริยัน สืบสานประเพณีท้องถิ่น มั่นคงดุจขุนเขา ดงปรือพลิวไสวในหนองน้ำ”

พันธกิจ

- ๑) พัฒนาระบบการสาธารณสุขการคมนาคมและบำรุงรักษาเส้นทางคมนาคมทั้งทางบก ทางน้ำ
- ๒) ส่งเสริมเด็ก เยาวชน สตรี คนชรา ผู้ด้อยโอกาสทางสังคม และประชาชนที่ทุกข์ยาก เดือดร้อน
- ๓) ส่งเสริมประชาธิปไตย ป้องกันบรรเทาสาธารณภัย และรักษาความสงบเรียบร้อย
- ๔) อนุรักษ์ทรัพยากรธรรมชาติและสิ่งแวดล้อม ส่งเสริมการท่องเที่ยว
- ๕) ส่งเสริมสนับสนุน บำรุงรักษาศิลปวัฒนธรรม จารีตประเพณี ภูมิปัญญาท้องถิ่น และสืบสานขนบธรรมเนียมประเพณี
- ๖) พัฒนาระบบบริหารจัดการของ อบต.ให้มีประสิทธิภาพและทันสมัยภายใต้การมีส่วนร่วมของทุกภาคส่วน

๒.๒ ยุทธศาสตร์

ประเด็นยุทธศาสตร์ที่ ๑ ยุทธศาสตร์การพัฒนาด้านโครงสร้างพื้นฐาน

ประเด็นยุทธศาสตร์ที่ ๒ ยุทธศาสตร์การพัฒนาด้านการส่งเสริมคุณภาพชีวิต

ประเด็นยุทธศาสตร์ที่ ๓ ยุทธศาสตร์การพัฒนาด้านการจัดระเบียบชุมชน/สังคม และการรักษาความสงบเรียบร้อย

ประเด็นยุทธศาสตร์ที่ ๔ ยุทธศาสตร์การพัฒนาด้านการอนุรักษ์ทรัพยากรธรรมชาติและสิ่งแวดล้อมและการท่องเที่ยว

ประเด็นยุทธศาสตร์ที่ ๕ ยุทธศาสตร์การพัฒนาด้านการส่งเสริมศิลปะ วัฒนธรรม จารีตประเพณี และวันสำคัญของชาติ

ประเด็นยุทธศาสตร์ที่ ๖ ยุทธศาสตร์การพัฒนาด้านการพัฒนาประสิทธิภาพทางด้านการเมืองการบริหารและการพัฒนาบุคลากร

๒.๓ เป้าประสงค์

- ๑) เพื่อให้ประชาชนได้มีเส้นทางคมนาคมทั้งทางบกและทางน้ำให้มีความสะดวกรวดเร็ว
- ๒) เพื่อให้ประชาชนมีคุณภาพชีวิตที่ดี มีความเสมอภาค เท่าเทียมกัน ทางสังคมและมีความปลอดภัยเป็นเมืองน่าอยู่ โดยเฉพาะเด็ก เยาวชน สตรี คนชรา ผู้ด้อยโอกาสทางสังคม และประชาชนที่ทุกข์ยากเดือดร้อน
- ๓) เพื่อให้ประชาชนมีสถานที่ประชุม มีสิ่งป้องกันบรรเทาสาธารณภัย และเกิดความปลอดภัยต่อชีวิตและทรัพย์สิน
- ๔) เพื่อให้ทรัพยากรธรรมชาติและสิ่งแวดล้อม มีความอุดมสมบูรณ์ ปราศจากมลภาวะและนักท่องเที่ยวเพิ่มมากขึ้น
- ๕) เพื่อส่งเสริมและสนับสนุน การรักษาจารีตขนบธรรมเนียมประเพณีภูมิปัญญาท้องถิ่น
- ๖) พัฒนาระบบบริหารจัดการของอบต. ให้มีประสิทธิภาพและทันสมัยภายใต้การมีส่วนร่วมของทุกภาคส่วน

๒.๔ ตัวชี้วัด

ยุทธศาสตร์ที่ ๑ ยุทธศาสตร์การพัฒนาด้านโครงสร้างพื้นฐาน

๑. ประชาชนในเขตองค์การบริหารส่วนตำบลมีเส้นทางคมนาคม เพิ่มขึ้นร้อยละ ๕๐ และแหล่งน้ำในการอุปโภคเพิ่มมากขึ้นร้อยละ ๕

ยุทธศาสตร์ที่ ๒ ยุทธศาสตร์การพัฒนาด้านการส่งเสริมคุณภาพชีวิต

๑. ประชาชนมีคุณภาพชีวิตที่ดีขึ้น เพิ่มขึ้นร้อยละ ๙๐
๒. ประชาชนร้อยละ ๑๐๐ ได้รับการส่งเสริม พัฒนาและคุ้มครองสิทธิเสรีภาพ
๓. ประชาชนมีรายได้เพิ่มขึ้นร้อยละ ๕ ในการประกอบอาชีพที่ใช้แรงงานท้องถิ่น

ยุทธศาสตร์ที่ ๓ ยุทธศาสตร์การพัฒนาด้านการจัดระเบียบชุมชน/สังคม และการรักษาความสงบเรียบร้อย

๑. ประชาชนในเขตองค์การบริหารส่วนตำบลได้รับความปลอดภัยในชีวิตและทรัพย์สินและได้รับการช่วยเหลือจากการเกิดเหตุ สาธารณภัยต่างๆ ได้เร็วขึ้น ร้อยละ ๙๐

ยุทธศาสตร์ที่ ๔ ยุทธศาสตร์การพัฒนาด้านการอนุรักษ์ทรัพยากรธรรมชาติ สิ่งแวดล้อมและการท่องเที่ยว

๑. ทรัพยากรในเขตองค์การบริหารส่วนตำบลมีความอุดมสมบูรณ์มากยิ่งขึ้น และประชาชนมีรายได้เพิ่มขึ้น

ยุทธศาสตร์ที่ ๕ ยุทธศาสตร์การพัฒนาด้านการส่งเสริมศิลปะ วัฒนธรรม จารีตประเพณีและวันสำคัญของชาติ

๑. ประชาชนร่วมกันสืบสานวัฒนธรรมประเพณีท้องถิ่น ให้ยังคงอยู่ถึงลูกหลาน

ยุทธศาสตร์ที่ ๖ ยุทธศาสตร์การพัฒนาด้านการพัฒนาประสิทธิภาพทางการเมืองการบริหารและการพัฒนาบุคลากร

๑. การบริการจัดการขององค์การบริหารส่วนตำบลมีผลการปฏิบัติงานที่มีประสิทธิภาพสูง
๒. ประชาชนมีความรู้ความเข้าใจเกี่ยวกับการปกครองในระบอบประชาธิปไตยและมีส่วนร่วมในกิจกรรมต่างๆรวมทั้งกิจกรรมทางการเมืองสูงขึ้นร้อยละ ๖๐

๒.๕ เป้าหมาย

ยุทธศาสตร์ที่ ๑ ยุทธศาสตร์การพัฒนาด้านโครงสร้างพื้นฐาน

๑. ดำเนินโครงการก่อสร้างถนน อาคาร งานก่อสร้างต่างๆ ขยายเขตไฟฟ้า ขุดลอกลำห้วย ขุดสระเก็บน้ำ ฯลฯ

ยุทธศาสตร์ที่ ๒ ยุทธศาสตร์การพัฒนาด้านการส่งเสริมคุณภาพชีวิต

๑. ดำเนินการสนับสนุนค่าใช้จ่ายการบริหารการศึกษา อาหารกลางวัน อาหารเสริม(นม) สื่อการเรียนการสอน งานวันเด็กแห่งชาติ งานรัฐพิธี โครงการแข่งขันกีฬา ฯลฯ

ยุทธศาสตร์ที่ ๓ ยุทธศาสตร์การพัฒนาด้านการจัดระเบียบชุมชน/สังคม และการรักษาความสงบเรียบร้อย

๑. จัดทำโครงการป้องกันและลดอุบัติเหตุในช่วงเทศกาลปีใหม่ สงกรานต์ เป็นต้น

ยุทธศาสตร์ที่ ๔ ยุทธศาสตร์การพัฒนาด้านการอนุรักษ์ทรัพยากรธรรมชาติ สิ่งแวดล้อมและการท่องเที่ยว

๑. จัดทำโครงการตำบลสีเขียว สนับสนุนแหล่งท่องเที่ยวป่าชุมชน พุน้ำร้อนโป่งช้าง

ยุทธศาสตร์ที่ ๕ ยุทธศาสตร์การพัฒนาด้านการส่งเสริมศิลปะ วัฒนธรรม จารีตประเพณีและวันสำคัญของชาติ

๑. ดำเนินโครงการ ๕ ธันวาคมหาราช กิจกรรมวันแม่ วันท้องถิ่นไทย และร่วมสืบสานประเพณีสงกรานต์
แห่ธูปพวงชาติ

ยุทธศาสตร์ที่ ๖ ยุทธศาสตร์การพัฒนาด้านการพัฒนาประสิทธิภาพทางการเมืองการบริหารและการพัฒนาบุคลากร

๑. มีการดำเนินการด้านเงินเดือน ค่าจ้าง ค่าตอบแทน เงินเพิ่ม เงินประจำตำแหน่ง ค่าสาธารณูปโภค
จัดหาวัสดุ ครุภัณฑ์ งบกลาง ค่าใช้สอย ฯลฯ

๒.๖ กลยุทธ์

ประเด็นยุทธศาสตร์ที่ ๑ ยุทธศาสตร์การพัฒนาด้านโครงสร้างพื้นฐาน

กลยุทธ์ :

๑. งานก่อสร้างและปรับปรุงเส้นทางคมนาคม และสาธารณูปโภค การพัฒนาระบบจราจร
๒. งานพัฒนาแหล่งน้ำเพื่ออุปโภคและบริโภค

ประเด็นยุทธศาสตร์ที่ ๒ ยุทธศาสตร์การพัฒนาด้านการส่งเสริมคุณภาพชีวิต

กลยุทธ์ :

๑. ส่งเสริมงานด้านการส่งเสริมอาชีพ
๒. ส่งเสริมงานด้านสวัสดิการสังคม
 - การส่งเสริม การพัฒนาผู้สูงอายุ
 - การส่งเสริม และการพัฒนาผู้พิการในท้องถิ่น
 - การส่งเสริมด้านที่พอกอาศัยแก่ผู้ยากไร้ ผู้ด้อยโอกาส ผู้ยากจน
๓. ส่งเสริมงานด้านการศึกษา
๔. ส่งเสริมงานด้านการส่งเสริมกีฬา และการออกกำลังกาย
๕. ส่งเสริมงานด้านการสาธารณสุข
๖. สนับสนุนหน่วยงานอื่น ตามยุทธศาสตร์ด้านการส่งเสริมคุณภาพชีวิต

**ประเด็นยุทธศาสตร์ที่ ๓ ยุทธศาสตร์การพัฒนาด้านการจัดระเบียบชุมชน/สังคม และการรักษา
ความสงบเรียบร้อย**

กลยุทธ์ :

๑. ส่งเสริมงานด้านการส่งเสริมประชาธิปไตย
๒. ส่งเสริมงานด้านการป้องกันและบรรเทาสาธารณภัย
๓. ส่งเสริมงานด้านการรักษาความสงบเรียบร้อย
๔. สนับสนุนหน่วยงานอื่นของรัฐตามยุทธศาสตร์ด้านการจัดระเบียบชุมชน/สังคมและการรักษา
ความสงบเรียบร้อย

**ประเด็นยุทธศาสตร์ที่ ๔ ยุทธศาสตร์การพัฒนาด้านการอนุรักษ์ทรัพยากรธรรมชาติ สิ่งแวดล้อม
และการท่องเที่ยว**

กลยุทธ์ :

๑. การอนุรักษ์ทรัพยากรธรรมชาติและสิ่งแวดล้อม
๒. งานด้านการส่งเสริมท่องเที่ยว
๓. สนับสนุนหน่วยงานอื่นของรัฐตามยุทธศาสตร์ด้านการอนุรักษ์ทรัพยากรธรรมชาติและ
สิ่งแวดล้อม และการท่องเที่ยว

ประเด็นยุทธศาสตร์ที่ ๕ ยุทธศาสตร์การพัฒนาด้านการส่งเสริมศิลปะ วัฒนธรรม จารีตประเพณีและวันสำคัญของชาติ

กลยุทธ์ :

๑. ส่งเสริมและสนับสนุนวันสำคัญของชาติและศาสนากิจการพัฒนาการปรับปรุงและพัฒนาบุคลากร
๒. งานส่งเสริมและสืบสาน วัฒนธรรมประเพณีในท้องถิ่น
๓. สนับสนุนหน่วยงานอื่นของรัฐตามยุทธศาสตร์ด้านการส่งเสริมศิลปะ วัฒนธรรม จารีตประเพณี และวันสำคัญของชาติการพัฒนา การรักษาความสงบเรียบร้อยและความมั่นคงในชุมชน

ประเด็นยุทธศาสตร์ที่ ๖ ยุทธศาสตร์การพัฒนาด้านการพัฒนาประสิทธิภาพทางการเมืองการบริหารและการพัฒนาบุคลากร

กลยุทธ์ :

๑. การจัดหาเครื่องมือเครื่องใช้ในการให้ข้อมูล ข่าวสารการประชาสัมพันธ์ให้ความรู้แก่ประชาชนในรูปแบบต่างๆ
๒. การจัดหาวัสดุ/ครุภัณฑ์ และการพัฒนาอุปกรณ์เครื่องมือเครื่องใช้ในสำนักงาน
๓. การพัฒนาและก่อสร้างอาคารภายในองค์การบริหารส่วนตำบลหนองปรือ
๔. การพัฒนาทรัพยากรบุคคล
๕. การจัดทำและปรับปรุงเอกสาร
๖. การพัฒนาและปรับปรุงรายได้

๒.๗ จุดยืนทางยุทธศาสตร์

จากประเด็นความเชื่อมโยงยุทธศาสตร์ที่สำคัญของแผนยุทธศาสตร์ชาติ ๒๐ ปี แผนพัฒนาเศรษฐกิจและสังคมแห่งชาติฉบับที่ ๑๓ Sustainable Development Goals : SDGs แผนพัฒนาจังหวัดและยุทธศาสตร์การพัฒนาขององค์กรปกครองส่วนท้องถิ่นในเขตจังหวัด จะเห็นได้ว่ามีความเชื่อมโยงกันอย่างชัดเจนในการนำมาเป็นแนวทางกำหนดประเด็นยุทธศาสตร์การพัฒนาขององค์กรปกครองส่วนท้องถิ่น ซึ่งการกำหนดประเด็นยุทธศาสตร์การพัฒนาที่ชัดเจนจะเป็นการเตรียมการพัฒนา สร้างภูมิคุ้มกันให้ท้องถิ่นให้เข้มแข็งขึ้น เพื่อเตรียมความพร้อมสังคมและระบบเศรษฐกิจของชุมชนให้สามารถปรับตัว รองรับผลกระทบจากการสภาวะการเปลี่ยนแปลงได้อย่างเหมาะสม โดยให้ความสำคัญกับการพัฒนาคน สังคมเศรษฐกิจให้มีคุณภาพ ใช้ทรัพยากรที่มีอยู่อย่างคุ้มค่าและเกิดประโยชน์สูงสุด รวมทั้งสร้างโอกาสทางเศรษฐกิจด้วยฐานความรู้ เทคโนโลยี นวัตกรรม และความคิดสร้างสรรค์ บนพื้นฐานการผลิตและการบริโภคที่เป็นมิตรต่อสิ่งแวดล้อม นำไปสู่การพัฒนาเพื่อประโยชน์สุขที่ยั่งยืนของชุมชนตามหลักปรัชญาของเศรษฐกิจพอเพียง องค์การบริหารส่วนตำบลหนองปรือ จึงได้กำหนดจุดยืนทางยุทธศาสตร์ (Positioning) คือ พัฒนาโครงสร้างพื้นฐานให้ครอบคลุมทุกพื้นที่ ประชาชนมีคุณภาพชีวิตที่ดี มีความปลอดภัยใส่ใจสิ่งแวดล้อม พร้อมการบริหารจัดการทั้งภายในและภายนอกองค์กรที่สมดุล

๒.๘ ความเชื่อมโยงทางยุทธศาสตร์ในภาพรวม

ประเด็นยุทธศาสตร์ที่ ๑ ยุทธศาสตร์การพัฒนาด้านโครงสร้างพื้นฐาน

สอดคล้องกับ

➤ แผนยุทธศาสตร์ชาติ ๒๐ ปี

ยุทธศาสตร์ที่ ๑ ยุทธศาสตร์ด้านความมั่นคง

ยุทธศาสตร์ที่ ๒ ยุทธศาสตร์ด้านการสร้างความสามารถในการแข่งขัน

ยุทธศาสตร์ที่ ๕ ยุทธศาสตร์ด้านการสร้างการเติบโตบนคุณภาพชีวิตที่เป็นมิตรต่อสิ่งแวดล้อม

➤ แผนพัฒนาเศรษฐกิจและสังคมแห่งชาติ ฉบับที่ ๑๓

หมวดหมู่ที่ ๑ ไทยเป็นประเทศชั้นนำด้านสินค้าเกษตรและเกษตรแปรรูปมูลค่าสูง

หมวดหมู่ที่ ๕ ไทยเป็นประตูการค้าการลงทุนและยุทธศาสตร์ทางโลจิสติกส์ที่สำคัญของภูมิภาค
หมวดหมู่ที่ ๘ ไทยมีพื้นที่และเมืองอัจฉริยะที่น่าอยู่ ปลอดภัย เติบโตได้อย่างยั่งยืน

➤ Sustainable Development Goals : SDGs

เป้าหมายที่ ๓ สร้างหลักประกันว่าคนมีชีวิตที่มีสุขภาพดีและส่งเสริมความเป็นอยู่ที่ดีสำหรับ
ทุกคนในทุกวัย

เป้าหมายที่ ๖ สร้างหลักประกันว่าจะมีการจัดให้มีน้ำและสุขอนามัยสำหรับทุกคนและมี
การบริหารจัดการที่ยั่งยืน

เป้าหมายที่ ๗ สร้างหลักประกันให้ทุกคนสามารถเข้าถึงพลังงานสมัยใหม่ที่ยั่งยืนในราคาที่ย่อมเยา

เป้าหมายที่ ๙ สร้างโครงสร้างพื้นฐานที่มีความทนทาน ส่งเสริมการพัฒนาอุตสาหกรรมที่
ครอบคลุมและยั่งยืน และส่งเสริมนวัตกรรม

➤ ยุทธศาสตร์จังหวัดกาญจนบุรี ประจำปีงบประมาณ พ.ศ. ๒๕๖๖

ประเด็นการพัฒนาที่ ๑ การพัฒนาคุณภาพชีวิตประชาชนในทุกมิติ

ประเด็นการพัฒนาที่ ๓ การพัฒนาระบบเกษตรกรรมอย่างครบวงจร

ประเด็นการพัฒนาที่ ๕ การพัฒนาการค้า การลงทุน อุตสาหกรรม และเขตเศรษฐกิจพิเศษ

➤ ยุทธศาสตร์การพัฒนาขององค์กรปกครองส่วนท้องถิ่นในเขตจังหวัด

ยุทธศาสตร์ที่ ๒ ยุทธศาสตร์การพัฒนาด้านโครงสร้างพื้นฐาน

ยุทธศาสตร์ที่ ๓ ยุทธศาสตร์การพัฒนาด้านสังคมและคุณภาพชีวิต

ประเด็นยุทธศาสตร์ที่ ๒ ยุทธศาสตร์การพัฒนาด้านการส่งเสริมคุณภาพชีวิต

สอดคล้องกับ

➤ แผนยุทธศาสตร์ชาติ ๒๐ ปี

ยุทธศาสตร์ที่ ๓ ยุทธศาสตร์ด้านการพัฒนาและเสริมสร้างศักยภาพทรัพยากรมนุษย์

ยุทธศาสตร์ที่ ๔ ยุทธศาสตร์ด้านการสร้างโอกาสและความเสมอภาคทางสังคม

ยุทธศาสตร์ที่ ๖ ยุทธศาสตร์ด้านการปรับสมดุลและพัฒนาระบบการบริหารจัดการภาครัฐ

➤ แผนพัฒนาเศรษฐกิจและสังคมแห่งชาติ ฉบับที่ ๑๓

หมวดหมู่ที่ ๑ ไทยเป็นประเทศชั้นนำด้านสินค้าเกษตรและเกษตรแปรรูปมูลค่าสูง

หมวดหมู่ที่ ๔ ไทยเป็นศูนย์กลางทางการแพทย์และสุขภาพมูลค่าสูง

หมวดหมู่ที่ ๙ ไทยมีความยากจนข้ามรุ่นลดลงและคนไทยทุกคนมีความคุ้มครองทางสังคม
ที่เพียงพอ เหมาะสม

หมวดหมู่ที่ ๑๒ ไทยมีกำลังคนสมรรถนะสูง มุ่งเรียนรู้อย่างต่อเนื่อง ตอบโจทย์การพัฒนา
แห่งอนาคต

หมวดหมู่ที่ ๑๓ ไทยมีภาครัฐที่ทันสมัย มีประสิทธิภาพ และตอบโจทย์ประชาชน

➤ Sustainable Development Goals : SDGs

เป้าหมายที่ ๑ ขจัดความยากจนทุกรูปแบบในทุกพื้นที่

เป้าหมายที่ ๓ สร้างหลักประกันว่าคนมีชีวิตที่มีสุขภาพดีและส่งเสริมความเป็นอยู่ที่ดีสำหรับ
ทุกคนในทุกวัย

เป้าหมายที่ ๔ สร้างหลักประกันว่าทุกคนมีการศึกษาที่มีคุณภาพอย่างครอบคลุมและเท่าเทียม
และสนับสนุนโอกาสในการเรียนรู้ตลอดชีวิต

เป้าหมายที่ ๘ ส่งเสริมการเติบโตทางเศรษฐกิจที่ต่อเนื่อง ครอบคลุม และยั่งยืน การจ้างงานเต็มที่
ที่มีผลิตภาพ และการมีงานที่เหมาะสมสำหรับทุกคน

เป้าหมายที่ ๑๗ เสริมความเข้มแข็งให้แก่กลไกการดำเนินงานและฟื้นฟูหุ้นส่วนความร่วมมือระดับโลกเพื่อการพัฒนาที่ยั่งยืน

- ยุทธศาสตร์จังหวัดกาญจนบุรี ประจำปีงบประมาณ พ.ศ. ๒๕๖๖
 - ประเด็นการพัฒนาที่ ๑ การพัฒนาคุณภาพชีวิตประชาชนในทุกมิติ
- ยุทธศาสตร์การพัฒนาขององค์กรปกครองส่วนท้องถิ่นในเขตจังหวัด
 - ยุทธศาสตร์ที่ ๑ ยุทธศาสตร์การพัฒนาด้านเศรษฐกิจ
 - ยุทธศาสตร์ที่ ๓ ยุทธศาสตร์การพัฒนาด้านสังคมและคุณภาพชีวิต

ประเด็นยุทธศาสตร์ที่ ๓ ยุทธศาสตร์การพัฒนาด้านการจัดระเบียบชุมชน/สังคม และการรักษาความสงบเรียบร้อย

สอดคล้องกับ

- แผนยุทธศาสตร์ชาติ ๒๐ ปี
 - ยุทธศาสตร์ที่ ๑ ยุทธศาสตร์ด้านความมั่นคง
 - ยุทธศาสตร์ที่ ๕ ยุทธศาสตร์ด้านการสร้างการเติบโตบนคุณภาพชีวิตที่เป็นมิตรต่อสิ่งแวดล้อม
 - ยุทธศาสตร์ที่ ๖ ยุทธศาสตร์ด้านการปรับสมดุลและพัฒนา ระบบการบริหารจัดการภาครัฐ
- แผนพัฒนาเศรษฐกิจและสังคมแห่งชาติ ฉบับที่ ๑๓
 - หมวดหมายที่ ๑๑ ไทยสามารถลดความเสี่ยงและผลกระทบจากภัยธรรมชาติ และการเปลี่ยนแปลงสภาพภูมิอากาศ
 - หมวดหมายที่ ๑๓ ไทยมีภาครัฐที่ทันสมัย มีประสิทธิภาพ และตอบโจทย์ประชาชน
- Sustainable Development Goals : SDGs
 - เป้าหมายที่ ๑ ขจัดความยากจนทุกรูปแบบในทุกพื้นที่
 - เป้าหมายที่ ๑๓ ปฏิบัติการอย่างเร่งด่วนเพื่อต่อสู้การเปลี่ยนแปลงสภาพภูมิอากาศและผลกระทบที่เกิดขึ้น
 - เป้าหมายที่ ๑๗ เสริมความเข้มแข็งให้แก่กลไกการดำเนินงานและฟื้นฟูหุ้นส่วนความร่วมมือระดับโลกเพื่อการพัฒนาที่ยั่งยืน
- ยุทธศาสตร์จังหวัดกาญจนบุรี ประจำปีงบประมาณ พ.ศ. ๒๕๖๖
 - ประเด็นการพัฒนาที่ ๑ การพัฒนาคุณภาพชีวิตประชาชนในทุกมิติ
- ยุทธศาสตร์การพัฒนาขององค์กรปกครองส่วนท้องถิ่นในเขตจังหวัด
 - ยุทธศาสตร์ที่ ๓ ยุทธศาสตร์การพัฒนาด้านสังคมและคุณภาพชีวิต
 - ยุทธศาสตร์ที่ ๔ ยุทธศาสตร์การพัฒนาด้านทรัพยากรธรรมชาติและสิ่งแวดล้อม

ประเด็นยุทธศาสตร์ที่ ๔ ยุทธศาสตร์การพัฒนาด้านการอนุรักษ์ทรัพยากรธรรมชาติ สิ่งแวดล้อมและการท่องเที่ยว

สอดคล้องกับ

- แผนยุทธศาสตร์ชาติ ๒๐ ปี
 - ยุทธศาสตร์ที่ ๒ ยุทธศาสตร์ด้านการสร้างความสามารถในการแข่งขัน
 - ยุทธศาสตร์ที่ ๕ ยุทธศาสตร์ด้านการสร้างการเติบโตบนคุณภาพชีวิตที่เป็นมิตรต่อสิ่งแวดล้อม
- แผนพัฒนาเศรษฐกิจและสังคมแห่งชาติ ฉบับที่ ๑๓
 - หมวดหมายที่ ๑ ไทยเป็นประเทศชั้นนำด้านสินค้าเกษตรและเกษตรแปรรูปมูลค่าสูง
 - หมวดหมายที่ ๒ ไทยเป็นจุดหมายของการท่องเที่ยวที่เน้นคุณภาพและความยั่งยืน

หมุดหมายที่ ๑๐ ไทยมีเศรษฐกิจหมุนเวียนและสังคมคาร์บอนต่ำ
หมุดหมายที่ ๑๑ ไทยสามารถลดความเสี่ยงและผลกระทบจากภัยธรรมชาติและ
การเปลี่ยนแปลงสภาพภูมิอากาศ

➤ Sustainable Development Goals : SDGs

เป้าหมายที่ ๖ สร้างหลักประกันว่าจะมีการจัดให้มีน้ำและสุขอนามัยสำหรับทุกคนและมี
การบริหารจัดการที่ยั่งยืน

เป้าหมายที่ ๘ ส่งเสริมการเติบโตทางเศรษฐกิจที่ต่อเนื่อง ครอบคลุม และยั่งยืน การจ้างงาน
เต็มที่ มีผลิตภาพ และการมีงานที่เหมาะสมสำหรับทุกคน

เป้าหมายที่ ๑๕ ปกป้อง ฟื้นฟู และสนับสนุนการใช้ระบบนิเวศบนบกอย่างยั่งยืน จัดการป่าไม้
อย่างยั่งยืนต่อสู้การกลายสภาพเป็นทะเลทราย หยุดการเสื่อมโทรมของที่ดิน
และฟื้นฟูสภาพดิน และหยุดยั้งการสูญเสียดังกล่าวหลายทางชีวภาพ

➤ ยุทธศาสตร์จังหวัดกาญจนบุรี ประจำปีงบประมาณ พ.ศ. ๒๕๖๖

ประเด็นการพัฒนาที่ ๒ การพัฒนาเมืองให้น่าอยู่ เป็นมิตรต่อสิ่งแวดล้อม

ประเด็นการพัฒนาที่ ๓ การพัฒนาระบบเกษตรกรรมอย่างครบวงจร

ประเด็นการพัฒนาที่ ๔ การพัฒนาการท่องเที่ยวอัตลักษณ์คุณค่าสูงและเติบโตอย่างยั่งยืน

➤ ยุทธศาสตร์การพัฒนาขององค์กรปกครองส่วนท้องถิ่นในเขตจังหวัด

ยุทธศาสตร์ที่ ๑ ยุทธศาสตร์การพัฒนาด้านเศรษฐกิจ

ยุทธศาสตร์ที่ ๔ ยุทธศาสตร์การพัฒนาด้านทรัพยากรธรรมชาติและสิ่งแวดล้อม

**ประเด็นยุทธศาสตร์ที่ ๕ ยุทธศาสตร์การพัฒนาด้านการส่งเสริมศิลปะ วัฒนธรรม จารีตประเพณี
และวันสำคัญของชาติ**

สอดคล้องกับ

➤ แผนยุทธศาสตร์ชาติ ๒๐ ปี

ยุทธศาสตร์ที่ ๑ ยุทธศาสตร์ด้านความมั่นคง

ยุทธศาสตร์ที่ ๒ ยุทธศาสตร์ด้านการสร้างความสามารถในการแข่งขัน

➤ แผนพัฒนาเศรษฐกิจและสังคมแห่งชาติ ฉบับที่ ๑๓

หมุดหมายที่ ๒ ไทยเป็นจุดหมายของการท่องเที่ยวที่เน้นคุณภาพและความยั่งยืน

หมุดหมายที่ ๑๓ ไทยมีภาครัฐที่ทันสมัย มีประสิทธิภาพ และตอบโจทย์ประชาชน

➤ Sustainable Development Goals : SDGs

เป้าหมายที่ ๘ ส่งเสริมการเติบโตทางเศรษฐกิจที่ต่อเนื่อง ครอบคลุม และยั่งยืน การจ้างงานเต็มที่
มีผลิตภาพ และการมีงานที่เหมาะสมสำหรับทุกคน

เป้าหมายที่ ๑๑ ทำให้เมืองและการตั้งถิ่นฐานของมนุษย์มีความครอบคลุม ปลอดภัย
มีภูมิคุ้มกันและยั่งยืน

เป้าหมายที่ ๑๖ ส่งเสริมสังคมที่สงบสุขและครอบคลุมเพื่อการพัฒนาที่ยั่งยืน ให้ทุกคนเข้าถึงความ
ยุติธรรม และสร้างสถาบันที่มีประสิทธิภาพ รับผิดชอบ และครอบคลุมในทุกระดับ

➤ ยุทธศาสตร์จังหวัดกาญจนบุรี ประจำปีงบประมาณ พ.ศ. ๒๕๖๖

ประเด็นการพัฒนาที่ ๑ การพัฒนาคุณภาพชีวิตประชาชนในทุกมิติ

➤ ยุทธศาสตร์การพัฒนาขององค์กรปกครองส่วนท้องถิ่นในเขตจังหวัด

ยุทธศาสตร์ที่ ๕ ยุทธศาสตร์การพัฒนาด้านศาสนา ศิลปะ และวัฒนธรรม

ยุทธศาสตร์ที่ ๖ ยุทธศาสตร์การพัฒนาด้านการบริหารจัดการ

**ประเด็นยุทธศาสตร์ที่ ๖ ยุทธศาสตร์การพัฒนาด้านการพัฒนาประสิทธิภาพทางการเมือง
การบริหารและการพัฒนาบุคลากร**

สอดคล้องกับ

➤ **แผนยุทธศาสตร์ชาติ ๒๐ ปี**

ยุทธศาสตร์ที่ ๖ ยุทธศาสตร์ด้านการปรับสมดุลและพัฒนา ระบบการบริหารจัดการภาครัฐ

➤ **แผนพัฒนาเศรษฐกิจและสังคมแห่งชาติ ฉบับที่ ๑๓**

หมวดหมายที่ ๑๓ ไทยมีภาครัฐที่ทันสมัย มีประสิทธิภาพ และตอบโจทย์ประชาชน

➤ **Sustainable Development Goals : SDGs**

เป้าหมายที่ ๑๖ ส่งเสริมสังคมที่สงบสุขและครอบคลุมเพื่อการพัฒนาที่ยั่งยืน ให้ทุกคนเข้าถึงความ
ยุติธรรม และสร้างสถาบันที่มีประสิทธิภาพ รับผิดชอบ และครอบคลุมในทุกระดับ

➤ **ยุทธศาสตร์จังหวัดกาญจนบุรี ประจำปีงบประมาณ พ.ศ. ๒๕๖๖**

ประเด็นการพัฒนาที่ ๑ การพัฒนาคุณภาพชีวิตประชาชนในทุกมิติ

➤ **ยุทธศาสตร์การพัฒนาขององค์กรปกครองส่วนท้องถิ่นในเขตจังหวัด**

ยุทธศาสตร์ที่ ๖ ยุทธศาสตร์การพัฒนาด้านการบริหารจัดการ

๓. การวิเคราะห์เพื่อพัฒนาท้องถิ่น

๓.๑ การวิเคราะห์กรอบการจัดทำยุทธศาสตร์ขององค์การบริหารส่วนตำบลหนองปรือ ด้วยเทคนิค

SWOT Analysis

จุดแข็ง (S)	จุดอ่อน (W)
<p>๑. ระบบการบริหาร</p> <ul style="list-style-type: none"> - การแบ่งส่วนราชการและแบ่งหน้าที่การทำงานชัดเจน - มีการแบ่งสายการบังคับบัญชา - มีการประสานงาน - มีการจัดทำแผนที่สอดคล้องเหมาะสมกับความต้องการของประชาชน - มีการฝึกอบรมและพัฒนาบุคลากร - มีการบริหารแบบครอบครัว - มีการทำงานเป็นทีม - บุคลากรมีความรู้ความสามารถ - มีการกำหนดค่านิยมร่วมกัน <p>๒. ระบบข้อมูล</p> <ul style="list-style-type: none"> - มีการจัดเก็บข้อมูลในการดำเนินการ <p>๓. อัตรากำลัง (พนักงานส่วนตำบล/ลูกจ้าง)</p> <ul style="list-style-type: none"> - บุคลากรมีความรู้ความสามารถในการปฏิบัติหน้าที่ - ได้รับการฝึกอบรมอย่างต่อเนื่อง - มีการกำหนดแผนอัตรากำลังตามโครงสร้าง <p>๔. การเงิน/งบประมาณ</p> <ul style="list-style-type: none"> - การบริหารงบประมาณเป็นไปอย่างมีประสิทธิภาพ <p>๕. ศักยภาพของชุมชน</p> <ul style="list-style-type: none"> - มีกลุ่มต่าง ๆ ในหมู่บ้าน เช่น กลุ่มออมทรัพย์ กลุ่มอาชีพ กลุ่มเครือข่าย ออถล. <p>๖. ทรัพยากรธรรมชาติและสิ่งแวดล้อม</p> <ul style="list-style-type: none"> - มีแหล่งน้ำธรรมชาติสามารถใช้ประโยชน์ในการเกษตร 	<p>๑. ระบบการบริหาร</p> <ul style="list-style-type: none"> - กฎระเบียบข้อบังคับต่าง ๆ มีการปรับปรุงแก้ไขตลอดเวลา ทำให้ศึกษาไม่ทัน ขาดความชัดเจนในการดำเนินงาน - พื้นที่รับผิดชอบมาก ไม่สามารถบริการการพัฒนาได้ทั่วถึง - ปริมาณงานมีมาก บุคลากรมีน้อย มีผลทำให้ผลงานไม่เกิดประสิทธิภาพและประสิทธิผลเท่าที่ควร - ประชาชนบางส่วนยังขาดการมีส่วนร่วม - การปฏิบัติงานไม่เป็นไปตามแผน <p>๒. ระบบข้อมูล</p> <ul style="list-style-type: none"> - ไม่มีความรู้ความชำนาญในการจัดเก็บข้อมูล <p>๓. อัตรากำลัง (พนักงาน/ลูกจ้าง)</p> <ul style="list-style-type: none"> - มีบุคลากรไม่เพียงพอ - บุคลากรได้รับมอบหมายงานมากเกินไป - บุคลากรขาดทักษะ <p>๔. การเงิน/งบประมาณ</p> <ul style="list-style-type: none"> - งบประมาณไม่เพียงพอต่อการพัฒนาในการขยายตัวจากชนบทเป็นเมือง - การจัดทำระบบบัญชีด้วยคอมพิวเตอร์มีความล่าช้า <p>๕. ศักยภาพของชุมชน</p> <ul style="list-style-type: none"> - สถานที่และอาคารที่ทำการคับแคบไม่เพียงพอ - มีกลุ่ม ไม่ทุกหมู่บ้าน สมาชิกมีน้อย <p>๖. ทรัพยากรธรรมชาติและสิ่งแวดล้อม</p> <ul style="list-style-type: none"> - ขาดจิตสำนึกในการรับผิดชอบร่วมกันในการอนุรักษ์ทรัพยากรธรรมชาติและสิ่งแวดล้อม

๓.๒ การประเมินสถานการณ์สภาพแวดล้อมภายนอกที่เกี่ยวข้อง

โอกาส (O)	ปัญหาอุปสรรค (T)
<p>๑. พื้นที่เหมาะสมกับการประกอบอาชีพเกษตรกรรม</p> <p>๒. พื้นที่ที่มีความเหมาะสมต่อการพัฒนาโครงสร้างพื้นฐานและระบบสาธารณูปโภค</p> <p>๓. กลุ่มอาชีพเข้มแข็ง</p> <p>๔. มีการสนับสนุนให้บันทึกระบบบัญชีด้วยคอมพิวเตอร์</p> <p>๕. มีกฎหมายให้ท้องถิ่นมีอิสระในการบริหารงาน</p> <p>๖. มีการถ่ายโอนการกระจายอำนาจให้แก่ท้องถิ่น</p> <p>๗. หน่วยงานภายนอกสนับสนุนการดำเนินงาน</p>	<p>๑. ต้นทุนการผลิตมีราคาสูง</p> <p>๒. ไม่มีตลาดกลางจำหน่ายสินค้า</p> <p>๓. เกษตรกรขาดความรู้การใช้เทคโนโลยีการเกษตร</p> <p>๔. ประชาชนขาดความรู้ด้านกฎหมาย</p> <p>๕. องค์กรชุมชนไม่เข้มแข็ง และเข้าใจบทบาทของตนเองในเรื่องการมีส่วนร่วมและการรวมกลุ่ม</p> <p>๖. การจัดสรรงบประมาณจากรัฐบาลไม่เพียงพอสำหรับบริหารงาน</p> <p>๗. มีการแพร่ระบาดของโรคติดต่อ</p> <p>๘. เกิดสาธารณภัยเป็นประจำทุกปี</p>

ส่วนที่ ๓

การนำแผนพัฒนาท้องถิ่นไปสู่การปฏิบัติ

บัญชีสรุปโครงการพัฒนา

แบบ ผ. ๐๑

แผนพัฒนาท้องถิ่น (พ.ศ. ๒๕๖๖ - ๒๕๖๗) แก้ไข ครั้งที่ ๑/๒๕๖๖

องค์การบริหารส่วนตำบลหนองปรือ อำเภอนองปรือ จังหวัดกาญจนบุรี

ยุทธศาสตร์	ปี ๒๕๖๖		ปี ๒๕๖๗		ปี ๒๕๖๘		ปี ๒๕๖๙		ปี ๒๕๗๐		รวม ๕ ปี	
	จำนวนโครงการ	งบประมาณ (บาท)	จำนวนโครงการ	งบประมาณ (บาท)	จำนวนโครงการ	งบประมาณ (บาท)	จำนวนโครงการ	งบประมาณ (บาท)	จำนวนโครงการ	งบประมาณ (บาท)	จำนวนโครงการ	งบประมาณ (บาท)
๑) ยุทธศาสตร์การพัฒนาด้านโครงสร้างพื้นฐาน												
๑.๑ แผนงานอุตสาหกรรมและการโยธา	๘๒	๑๒๐,๓๖๐,๐๐๐	๙๘	๘๗,๙๖๐,๐๐๐	๘๙	๖๗,๓๐๐,๐๐๐	๙๐	๗๐,๙๔๐,๐๐๐	๘๒	๖๔,๗๐๐,๐๐๐	๔๔๑	๔๑๑,๒๖๐,๐๐๐
๑.๒ แผนงานเคหะและชุมชน	-	-	๒	๗๒๐,๐๐๐	๒	๗๒๐,๐๐๐	๒	๗๒๐,๐๐๐	๔	๑,๒๒๐,๐๐๐	๑๐	๓,๓๘๐,๐๐๐
รวม	๘๒	๑๒๐,๓๖๐,๐๐๐	๑๐๐	๘๘,๖๘๐,๐๐๐	๙๑	๖๘,๐๒๐,๐๐๐	๙๒	๗๑,๖๖๐,๐๐๐	๘๖	๖๕,๙๒๐,๐๐๐	๔๕๑	๔๑๔,๖๔๐,๐๐๐
๒) ยุทธศาสตร์การพัฒนาด้านการส่งเสริมคุณภาพชีวิต												
๒.๑ แผนงานบริหารทั่วไป	๒	๑๐,๐๐๐	๒	๑๐,๐๐๐	๒	๑๐,๐๐๐	๒	๑๐,๐๐๐	๒	๑๐,๐๐๐	๑๐	๕๐,๐๐๐
๒.๒ แผนงานสร้างความเข้มแข็งของชุมชน	๑๐	๕๐๐,๐๐๐	๑๐	๕๐๐,๐๐๐	๑๒	๕๘๐,๐๐๐	๑๒	๕๘๐,๐๐๐	๑๒	๕๘๐,๐๐๐	๕๖	๒,๗๔๐,๐๐๐
๒.๓ แผนงานการศึกษา	๑๒	๕,๓๐๓,๕๐๐	๑๒	๕,๒๗๓,๕๐๐	๑๒	๕,๒๗๓,๕๐๐	๑๒	๕,๒๗๓,๕๐๐	๑๒	๕,๒๗๓,๕๐๐	๖๐	๒๖,๓๔๗,๕๐๐
๒.๔ แผนงานศาสนา วัฒนธรรม และนันทนาการ	๒	๓๐,๐๐๐	๒	๓๐,๐๐๐	๒	๓๕,๐๐๐	๒	๓๕,๐๐๐	๒	๓๕,๐๐๐	๑๐	๑๖๕,๐๐๐
๒.๕ แผนงานสาธารณสุข	๖	๙๘๕,๐๘๐	๖	๑,๐๐๕,๐๘๐	๖	๑,๐๓๕,๐๘๐	๖	๑,๐๓๕,๐๘๐	๖	๑,๐๓๕,๐๘๐	๓๐	๕,๐๙๕,๔๐๐
๒.๖ แผนงานการพาณิชย์	๑	๑๐๐,๐๐๐	๑	๑๐๐,๐๐๐	๑	๑๐๐,๐๐๐	๑	๑๐๐,๐๐๐	๑	๑๐๐,๐๐๐	๕	๕๐๐,๐๐๐
๒.๗ แผนงานงบกลาง	๕	๑๖,๔๗๓,๔๐๐	๕	๑๙,๕๒๘,๖๐๐	๕	๑๙,๕๒๘,๖๐๐	๕	๑๙,๕๒๘,๖๐๐	๕	๑๙,๕๒๘,๖๐๐	๒๕	๙๔,๕๘๗,๘๐๐
รวม	๓๘	๒๓,๔๐๑,๙๘๐	๓๘	๒๖,๔๔๗,๑๘๐	๔๐	๒๖,๕๖๒,๑๘๐	๔๐	๒๖,๕๖๒,๑๘๐	๔๐	๒๖,๕๖๒,๑๘๐	๑๙๖	๑๒๙,๕๓๕,๗๐๐
๓) ยุทธศาสตร์การพัฒนาด้านการจัดระเบียบชุมชน/สังคม และการรักษาความสงบเรียบร้อย												
๓.๑ แผนงานบริหารทั่วไป	๑	๕๐,๐๐๐	๑	๕๐,๐๐๐	๑	๕๐,๐๐๐	๑	๕๐,๐๐๐	๑	๕๐,๐๐๐	๕	๒๕๐,๐๐๐
๓.๒ แผนงานการรักษาความสงบภายใน	๔	๒๙๐,๐๐๐	๔	๒๓๐,๐๐๐	๔	๒๓๐,๐๐๐	๔	๒๓๐,๐๐๐	๔	๒๓๐,๐๐๐	๒๐	๑,๒๑๐,๐๐๐
รวม	๕	๓๔๐,๐๐๐	๕	๒๘๐,๐๐๐	๕	๒๘๐,๐๐๐	๕	๒๘๐,๐๐๐	๕	๒๘๐,๐๐๐	๒๕	๑,๔๖๐,๐๐๐

บัญชีสรุปโครงการพัฒนา

แบบ ผ. ๐๑

แผนพัฒนาท้องถิ่น (พ.ศ. ๒๕๖๖ - ๒๕๖๗) แก้ไข ครั้งที่ ๑/๒๕๖๖
องค์การบริหารส่วนตำบลหนองปรือ อำเภอนองปรือ จังหวัดกาญจนบุรี

ยุทธศาสตร์	ปี ๒๕๖๖		ปี ๒๕๖๗		ปี ๒๕๖๘		ปี ๒๕๖๙		ปี ๒๕๗๐		รวม ๕ ปี	
	จำนวนโครงการ	งบประมาณ (บาท)	จำนวนโครงการ	งบประมาณ (บาท)	จำนวนโครงการ	งบประมาณ (บาท)	จำนวนโครงการ	งบประมาณ (บาท)	จำนวนโครงการ	งบประมาณ (บาท)	จำนวนโครงการ	งบประมาณ (บาท)
๔) ยุทธศาสตร์การพัฒนาด้านการอนุรักษ์ทรัพยากรธรรมชาติและสิ่งแวดล้อม และการท่องเที่ยว												
๔.๑ แผนงานบริหารทั่วไป	๓	๗๔,๐๐๐	๓	๗๔,๐๐๐	๓	๗๔,๐๐๐	๓	๗๔,๐๐๐	๓	๗๔,๐๐๐	๑๕	๓๗๐,๐๐๐
๔.๒ แผนงานเคหะและชุมชน	๑	๒๐๐,๐๐๐	๑	๒๐๐,๐๐๐	๑	๒๐๐,๐๐๐	๑	๒๐๐,๐๐๐	๑	๒๐๐,๐๐๐	๕	๑,๐๐๐,๐๐๐
๔.๓ แผนงานอุตสาหกรรมและการโยธา	๒	๑๐,๔๐๐,๐๐๐	๕	๑๕,๐๑๐,๐๐๐	๒	๑๐,๔๐๐,๐๐๐	๔	๑๒,๗๕๐,๐๐๐	๒	๑๐,๔๐๐,๐๐๐	๑๕	๕๘,๙๖๐,๐๐๐
๔.๔ แผนงานการศึกษา	๒	-	๒	-	๒	-	๒	-	๒	-	๑๐	-
๔.๕ แผนงานการเกษตร	๙	๙,๐๑๐,๐๐๐	๑๐	๑๐,๕๑๐,๐๐๐	๖	๗,๕๑๐,๐๐๐	๑๔	๑๒,๐๑๐,๐๐๐	๑๒	๑๐,๕๑๐,๐๐๐	๕๑	๔๙,๕๕๐,๐๐๐
รวม	๑๗	๑๙,๖๘๔,๐๐๐	๒๑	๒๕,๗๙๔,๐๐๐	๑๔	๑๘,๑๘๔,๐๐๐	๒๔	๒๕,๐๓๔,๐๐๐	๒๐	๒๑,๑๘๔,๐๐๐	๙๖	๑๐๙,๘๘๐,๐๐๐
๕) ยุทธศาสตร์การพัฒนาด้านการส่งเสริมศิลปะ วัฒนธรรม จารีตประเพณี และวันสำคัญของชาติ												
๕.๑ แผนงานบริหารทั่วไป	๔	๖๐,๐๐๐	๔	๖๐,๐๐๐	๔	๖๐,๐๐๐	๔	๖๐,๐๐๐	๔	๖๐,๐๐๐	๒๐	๓๐๐,๐๐๐
๕.๒ แผนงานศาสนา วัฒนธรรม และนันทนาการ	๒	๒๕,๐๐๐	๒	๒๕,๐๐๐	๒	๒๕,๐๐๐	๒	๒๕,๐๐๐	๒	๒๕,๐๐๐	๑๐	๑๒๕,๐๐๐
รวม	๖	๘๕,๐๐๐	๖	๘๕,๐๐๐	๖	๘๕,๐๐๐	๖	๘๕,๐๐๐	๖	๘๕,๐๐๐	๓๐	๔๒๕,๐๐๐
๖) ยุทธศาสตร์การพัฒนาด้านการพัฒนาประสิทธิภาพทางการเมืองการบริหาร และการพัฒนาบุคลากร												
๖.๑ แผนงานบริหารทั่วไป	๓	๒๗๕,๐๐๐	๓	๒๗๕,๐๐๐	๓	๒๒๕,๐๐๐	๔	๑,๓๒๕,๐๐๐	๓	๒๒๕,๐๐๐	๑๖	๒,๓๒๕,๐๐๐
๖.๓ แผนงานอุตสาหกรรมและการโยธา	๑	๑๐๐,๐๐๐	๓	๘๐๐,๐๐๐	๕	๑,๕๐๐,๐๐๐	๕	๑,๖๐๐,๐๐๐	๒	๒๐,๑๐๐,๐๐๐	๑๖	๒๔,๑๐๐,๐๐๐
รวม	๔	๓๗๕,๐๐๐	๖	๑,๐๗๕,๐๐๐	๘	๑,๗๒๕,๐๐๐	๙	๒,๙๒๕,๐๐๐	๕	๒๐,๓๒๕,๐๐๐	๓๒	๒๖,๔๒๕,๐๐๐
รวมทั้งสิ้น	๑๕๒	๑๖๔,๒๔๕,๙๘๐	๑๗๖	๑๔๒,๓๖๑,๑๘๐	๑๖๔	๑๑๔,๘๕๖,๑๘๐	๑๗๖	๑๒๖,๕๕๖,๑๘๐	๑๖๒	๑๓๔,๓๕๖,๑๘๐	๘๓๐	๖๘๒,๓๖๕,๗๐๐

บัญชีสรุปโครงการพัฒนาที่นำมาจากแผนพัฒนาหมู่บ้านและแผนพัฒนาชุมชน
องค์การบริหารส่วนตำบลหนองปรือ อำเภอนองปรือ จังหวัดกาญจนบุรี

แบบ ผ. ๐๑/๑

โครงการพัฒนาที่นำมาจาก แผนพัฒนาหมู่บ้านและแผนพัฒนา ชุมชน	ปี ๒๕๖๖		ปี ๒๕๖๗		ปี ๒๕๖๘		ปี ๒๕๖๙		ปี ๒๕๗๐		รวม ๕ ปี	
	จำนวน โครงการ	งบประมาณ (บาท)	จำนวน โครงการ	งบประมาณ (บาท)	จำนวน โครงการ	งบประมาณ (บาท)	จำนวน โครงการ	งบประมาณ (บาท)	จำนวน โครงการ	งบประมาณ (บาท)	จำนวน โครงการ	งบประมาณ (บาท)
	๔๘	๗๖,๘๐๕,๐๐๐	๗๙	๗๓,๔๖๐,๐๐๐	๘๐	๕๙,๐๒๐,๐๐๐	๘๗	๖๒,๔๖๐,๐๐๐	๘๐	๕๙,๐๒๐,๐๐๐	๓๗๔	๓๓๐,๗๖๕,๐๐๐
รวม	๔๘	๗๖,๘๐๕,๐๐๐	๗๙	๗๓,๔๖๐,๐๐๐	๘๐	๕๙,๐๒๐,๐๐๐	๘๗	๖๒,๔๖๐,๐๐๐	๘๐	๕๙,๐๒๐,๐๐๐	๓๗๔	๓๓๐,๗๖๕,๐๐๐

รายละเอียดโครงการพัฒนา
แผนพัฒนาท้องถิ่น (พ.ศ. ๒๕๖๖ - ๒๕๖๗) แก้ไข ครั้งที่ ๑/๒๕๖๖
องค์การบริหารส่วนตำบลหนองปรือ อำเภอนองปรือ จังหวัดกาญจนบุรี

- ก. ยุทธศาสตร์ชาติ ๒๐ ปี ยุทธศาสตร์ที่ ๑ ยุทธศาสตร์ด้านความมั่นคง / ยุทธศาสตร์ที่ ๒ ยุทธศาสตร์ด้านการสร้างความสามารถในการแข่งขัน
- ข. แผนพัฒนาเศรษฐกิจและสังคมแห่งชาติ ฉบับที่ ๑๓ หมายความว่า ๕ ไทยเป็นประตูการค้าการลงทุนและยุทธศาสตร์ทางโลจิสติกส์ที่สำคัญของภูมิภาค / หมายความว่า ๘ ไทยมีพื้นที่และเมืองอัจฉริยะที่น่าอยู่ ปลอดภัย เติบโตได้อย่างยั่งยืน
- ค. Sustainable Development Goals:SDGs เป้าหมายที่ ๓ เป้าประสงค์ ๓.๖ ลดจำนวนการตายและบาดเจ็บจากอุบัติเหตุทางถนนทั่วโลกฯ / เป้าหมายที่ ๗ เป้าประสงค์ ๗.๑ สร้างหลักประกันว่ามีการเข้าถึงบริการพลังงานสมัยใหม่ฯ / เป้าหมายที่ ๙ เป้าประสงค์ ๙.๑ พัฒนาโครงสร้างพื้นฐานที่มีคุณภาพ เชื่อถือได้ ยั่งยืนและมีความทนทาน ซึ่งรวมถึงโครงสร้างพื้นฐานของภูมิภาคและที่ข้ามเขตแดน เพื่อสนับสนุนการพัฒนาทางเศรษฐกิจและความเป็นอยู่ที่ดีของมนุษย์ฯ
- ง. ยุทธศาสตร์จังหวัดกาญจนบุรี ประเด็นการพัฒนาคือ ๑ การพัฒนาคุณภาพชีวิตประชาชนในทุกมิติ / ประเด็นการพัฒนาคือ ๕ การพัฒนาการค้า การลงทุน อุตสาหกรรม และเขตเศรษฐกิจพิเศษ
- จ. ยุทธศาสตร์การพัฒนาขององค์กรปกครองส่วนท้องถิ่นในเขตจังหวัด ยุทธศาสตร์ที่ ๒ ยุทธศาสตร์การพัฒนาด้านโครงสร้างพื้นฐาน / ยุทธศาสตร์ที่ ๓ ยุทธศาสตร์การพัฒนาด้านสังคมและคุณภาพชีวิต

๑. ยุทธศาสตร์การพัฒนาด้านโครงสร้างพื้นฐาน

กลยุทธ์ ที่ ๑ : งานก่อสร้างและปรับปรุงเส้นทางคมนาคม และสาธารณูปโภค การพัฒนาระบบจราจร

(๑) แผนงานอุตสาหกรรมและการโยธา

หมู่ที่ ๑ บ้านหนองปรือ

ที่	โครงการ	วัตถุประสงค์	เป้าหมาย (ผลผลิตของโครงการ)	งบประมาณ					ตัวชี้วัด (KPI)	ผลที่คาดว่าจะได้รับ	หน่วยงาน ที่รับผิดชอบหลัก
				๒๕๖๖ (บาท)	๒๕๖๗ (บาท)	๒๕๖๘ (บาท)	๒๕๖๙ (บาท)	๒๕๗๐ (บาท)			
๑.	โครงการก่อสร้างถนนคอนกรีตเสริมเหล็กสายหนองจอก-เทศบาลหนองปรือ หมู่ที่ ๑ บ้านหนองปรือ	เพื่อให้ประชาชนมีเส้นทางในการคมนาคมที่สะดวกและรวดเร็วยิ่งขึ้น	ก่อสร้างถนน คสล. กว้าง ๕ ม. ยาว ๑๘๒ ม. หนา ๐.๑๕ ม.	๕๐๐,๐๐๐		๕๐๐,๐๐๐		๕๐๐,๐๐๐	จำนวนความยาวถนน	สะดวกในการคมนาคม	กองช่าง
๒.	โครงการก่อสร้างถนนแอสฟัลต์ติกคอนกรีตสายเทศบาล-หนองสาหร่าย หมู่ที่ ๑ บ้านหนองปรือ	เพื่อให้ประชาชนมีเส้นทางในการคมนาคมที่สะดวกและรวดเร็วยิ่งขึ้น	ก่อสร้างถนนลาดยาง กว้าง ๕ ม. ยาว ๑๘๐ ม. หนา ๐.๑๕ ม.	๙,๙๙๐,๐๐๐					จำนวนความยาวถนน	สะดวกในการคมนาคม	กองช่าง
๓.	โครงการก่อสร้างถนนคอนกรีตเสริมเหล็กหนองจอก-กระพริยสองข้าม หมู่ที่ ๑ บ้านหนองปรือ	เพื่อให้ประชาชนมีเส้นทางในการคมนาคมที่สะดวกและรวดเร็วยิ่งขึ้น	ก่อสร้างถนน คสล. กว้าง ๕ ม. ยาว ๑๘๒ ม. หนา ๐.๑๕ ม.		๕๐๐,๐๐๐		๕๐๐,๐๐๐		จำนวนความยาวถนน	สะดวกในการคมนาคม	กองช่าง
๔.	โครงการฟื้นฟูระบบสายทางถนนลูกรังภายในหมู่บ้าน หมู่ที่ ๑ บ้านหนองปรือ	เพื่อปรับปรุงซ่อมแซมเส้นทางที่ชำรุดเสียหายให้สามารถสัญจรไปมาได้ปกติ	จำนวน ๑ โครงการ	๕๐๐,๐๐๐	๕๐๐,๐๐๐	๕๐๐,๐๐๐	๕๐๐,๐๐๐	๕๐๐,๐๐๐	จำนวนโครงการ	สะดวกในการคมนาคม	กองช่าง
๕.	โครงการก่อสร้างถนนลูกรังเกรดบดอัดสายภายในหมู่บ้าน หมู่ที่ ๑ บ้านหนองปรือ	เพื่อให้ประชาชนมีเส้นทางในการคมนาคมที่สะดวกและลดปัญหาฝุ่นละออง	กว้าง ๕ ม. ยาว ๒,๔๐๐ ม. หนา ๐.๑๕ ม.	๕๐๐,๐๐๐	๕๐๐,๐๐๐	๕๐๐,๐๐๐	๕๐๐,๐๐๐	๕๐๐,๐๐๐	จำนวนโครงการ	สามารถลดฝุ่นละอองได้	กองช่าง
๖.	โครงการซ่อมแซมถนนลาดยางภายในหมู่บ้าน หมู่ที่ ๑ บ้านหนองปรือ	เพื่อให้ประชาชนมีเส้นทางในการคมนาคมที่สะดวกและรวดเร็วยิ่งขึ้น	จำนวน ๑ โครงการ		๒๐๐,๐๐๐			๒๐๐,๐๐๐	จำนวนความยาวถนน	สะดวกในการคมนาคม	กองช่าง

๑. ยุทธศาสตร์การพัฒนาด้านโครงสร้างพื้นฐาน (ต่อ)

กลยุทธ์ ที่ ๑ : งานก่อสร้างและปรับปรุงเส้นทางคมนาคม และสาธารณูปโภค การพัฒนาระบบจราจร

(๑) แผนงานอุตสาหกรรมและการโยธา

หมู่ที่ ๒ บ้านหนองไม้เอื้อย

ที่	โครงการ	วัตถุประสงค์	เป้าหมาย (ผลผลิตของโครงการ)	งบประมาณ					ตัวชี้วัด (KPI)	ผลที่คาดว่าจะได้รับ	หน่วยงาน ที่รับผิดชอบ หลัก
				๒๕๖๖ (บาท)	๒๕๖๗ (บาท)	๒๕๖๘ (บาท)	๒๕๖๙ (บาท)	๒๕๗๐ (บาท)			
๗.	โครงการก่อสร้างถนนคอนกรีตเสริมเหล็ก ซอยพระราชดำริ หมู่ที่ ๒ บ้านหนองไม้เอื้อย	เพื่อให้ประชาชนมีเส้นทางใน การคมนาคมที่สะดวกและ รวดเร็วยิ่งขึ้น	จำนวน ๑ สาย กว้าง ๕ ม. ยาว ๑๘๐ ม. หนา ๐.๑๕ ม.	๕๐๐,๐๐๐		๕๐๐,๐๐๐		๕๐๐,๐๐๐	จำนวน ความยาวถนน	สะดวกในการ คมนาคม	กองช่าง
๘.	โครงการวางท่อระบายน้ำภายในหมู่บ้าน หมู่ที่ ๒ บ้านหนองไม้เอื้อย	เพื่อระบายน้ำท่วมขังออก จากแหล่งชุมชน	จำนวน ๒ แห่ง ๑.กว้าง ๑ ม. ยาว ๒๐๐ ม. ๒.กว้าง ๑ ม. ยาว ๕๐๐ ม.	๕๐๐,๐๐๐					จำนวน แห่ง	สามารถแก้ปัญหา น้ำท่วมขังบ้านเรือน ได้	กองช่าง
๙.	โครงการก่อสร้างถนนคอนกรีตเสริมเหล็ก สายไร่เมล็ดทอง หมู่ที่ ๒ บ้านหนองไม้เอื้อย	เพื่อให้ประชาชนมีเส้นทางใน การคมนาคมที่สะดวกและ รวดเร็วยิ่งขึ้น	จำนวน ๑ สาย กว้าง ๕ ม. ยาว ๗๒๐ ม. หนา ๐.๑๕ ม.		๕๐๐,๐๐๐		๕๐๐,๐๐๐		จำนวน ความยาวถนน	สะดวกในการ คมนาคม	กองช่าง
๑๐.	โครงการก่อสร้างถนนคอนกรีตเสริมเหล็ก ซอยนกแก้ว หมู่ที่ ๒ บ้านหนองไม้เอื้อย	เพื่อให้ประชาชนมีเส้นทางใน การคมนาคมที่สะดวกและ รวดเร็วยิ่งขึ้น	จำนวน ๑ สาย กว้าง ๕ ม. ยาว ๗๒๐ ม. หนา ๐.๑๕ ม.	๕๐๐,๐๐๐	๕๐๐,๐๐๐	๕๐๐,๐๐๐		๕๐๐,๐๐๐	จำนวน ความยาวถนน	สะดวกในการ คมนาคม	กองช่าง
๑๑.	โครงการก่อสร้างถนนคอนกรีตเสริมเหล็ก ซอยวังพษ์ หมู่ที่ ๒ บ้านหนองไม้เอื้อย	เพื่อให้ประชาชนมีเส้นทางใน การคมนาคมที่สะดวกและ รวดเร็วยิ่งขึ้น	จำนวน ๑ สาย กว้าง ๕ ม. ยาว ๑๘๐ ม. หนา ๐.๑๕ ม.		๕๐๐,๐๐๐			๕๐๐,๐๐๐	จำนวน ความยาวถนน	สะดวกในการ คมนาคม	กองช่าง
๑๒.	โครงการก่อสร้างถนนลูกรังบดอัดแน่น ซอยคมคาย หมู่ที่ ๒ บ้านหนองไม้เอื้อย	เพื่อให้ประชาชนมีเส้นทางใน การคมนาคมที่สะดวกและ รวดเร็วยิ่งขึ้น	จำนวน ๑ สาย กว้าง ๕ ม. ยาว ๕๐๐ ม. หนา ๐.๑๕ ม.	๕๐๐,๐๐๐	๕๐๐,๐๐๐	๕๐๐,๐๐๐	๕๐๐,๐๐๐	๕๐๐,๐๐๐	จำนวน ความยาวถนน	สะดวกในการ คมนาคม	กองช่าง
๑๓.	โครงการก่อสร้างถนนคอนกรีตเสริมเหล็ก ซอยคมคาย หมู่ที่ ๒ บ้านหนองไม้เอื้อย	เพื่อให้ประชาชนมีเส้นทางใน การคมนาคมที่สะดวกและ รวดเร็วยิ่งขึ้น	จำนวน ๑ สาย กว้าง ๕ ม. ยาว ๑๘๐ ม. หนา ๐.๑๕ ม.					๕๐๐,๐๐๐	จำนวน ความยาวถนน	สะดวกในการ คมนาคม	กองช่าง
๑๔.	โครงการฟื้นฟูบูรณะสายทางถนนลูกรัง ภายในหมู่บ้าน หมู่ที่ ๒ บ้านหนองไม้เอื้อย	เพื่อปรับปรุงซ่อมแซมเส้นทางที่ชำรุด เสียหายให้สามารถสัญจรไปมาได้ปกติ	จำนวน ๑ โครงการ	๕๐๐,๐๐๐	๕๐๐,๐๐๐	๕๐๐,๐๐๐	๕๐๐,๐๐๐	๕๐๐,๐๐๐	จำนวน โครงการ	สะดวกในการ คมนาคม	กองช่าง

๑. ยุทธศาสตร์การพัฒนาด้านโครงสร้างพื้นฐาน (ต่อ)

กลยุทธ์ ที่ ๑ : งานก่อสร้างและปรับปรุงเส้นทางคมนาคม และสาธารณูปโภค การพัฒนาระบบจราจร

(๑) แผนงานอุตสาหกรรมและการโยธา

หมู่ที่ ๓ บ้านหนองซอน

ที่	โครงการ	วัตถุประสงค์	เป้าหมาย (ผลผลิตของโครงการ)	งบประมาณ					ตัวชี้วัด (KPI)	ผลที่คาดว่าจะได้รับ	หน่วยงาน ที่รับผิดชอบ หลัก
				๒๕๖๖ (บาท)	๒๕๖๗ (บาท)	๒๕๖๘ (บาท)	๒๕๖๙ (บาท)	๒๕๗๐ (บาท)			
๑๕.	โครงการก่อสร้างถนนคอนกรีตเสริมเหล็กสายศรีบุญเพ็ง หมู่ที่ ๓ บ้านหนองซอน	เพื่อให้ประชาชนมีเส้นทางในการคมนาคมที่สะดวกและรวดเร็วยิ่งขึ้น	จำนวน ๑ สาย กว้าง ๕ ม. ยาว ๑๘๐ ม. หนา ๐.๑๕ ม.		๕๐๐,๐๐๐			๕๐๐,๐๐๐	จำนวนความยาวถนน	สะดวกในการคมนาคม	กองช่าง
๑๖.	โครงการก่อสร้างถนนคอนกรีตเสริมเหล็กซอยคอนหลง หมู่ที่ ๓ บ้านหนองซอน	เพื่อให้ประชาชนมีเส้นทางในการคมนาคมที่สะดวกและรวดเร็วยิ่งขึ้น	จำนวน ๑ สาย กว้าง ๕ ม. ยาว ๑๘๐ ม. หนา ๐.๑๕ ม.		๕๐๐,๐๐๐				จำนวนโครงการ	สะดวกในการคมนาคม	กองช่าง
๑๗.	โครงการก่อสร้างถนนคอนกรีตเสริมเหล็กสายหนองซอน-หนองกระติง หมู่ที่ ๓ บ้านหนองซอน	เพื่อให้ประชาชนมีเส้นทางในการคมนาคมที่สะดวกและรวดเร็วยิ่งขึ้น	จำนวน ๑ สาย กว้าง ๕ ม. ยาว ๑,๐๐๐ ม. หนา ๐.๑๕ ม.		๕๐๐,๐๐๐	๕๐๐,๐๐๐	๕๐๐,๐๐๐	๕๐๐,๐๐๐	จำนวนโครงการ	สะดวกในการคมนาคม	กองช่าง
๑๘.	โครงการก่อสร้างถนนคอนกรีตเสริมเหล็กสายกำแพงแสน - ทุ่งโป่ง หมู่ที่ ๓ บ้านหนองซอน	เพื่อให้ประชาชนมีเส้นทางในการคมนาคมที่สะดวกและรวดเร็วยิ่งขึ้น	จำนวน ๑ สาย กว้าง ๕ ม. ยาว ๑,๐๐๐ ม. หนา ๐.๑๕ ม.				๕๐๐,๐๐๐	๕๐๐,๐๐๐	จำนวนความยาวถนน	สะดวกในการคมนาคม	กองช่าง
๑๙.	โครงการฟื้นฟูบูรณะสายทางถนนลูกรังภายในหมู่บ้าน หมู่ที่ ๓ บ้านหนองซอน	เพื่อปรับปรุงซ่อมแซมเส้นทางที่ชำรุดเสียหายให้สามารถสัญจรไปมาได้ปกติ	จำนวน ๑ โครงการ	๕๐๐,๐๐๐	๕๐๐,๐๐๐	๕๐๐,๐๐๐	๕๐๐,๐๐๐	๕๐๐,๐๐๐	จำนวนความยาวถนน	สะดวกในการคมนาคม	กองช่าง
๒๐.	โครงการก่อสร้างถนนคอนกรีตเสริมเหล็กสายภายในหมู่บ้าน หมู่ที่ ๓ บ้านหนองซอน	เพื่อให้ประชาชนมีเส้นทางในการคมนาคมที่สะดวกและรวดเร็วยิ่งขึ้น	จำนวน ๑ โครงการ กว้าง ๕ ม. ยาว ๑๘๐ ม. หนา ๐.๑๕ ม.	๕๐๐,๐๐๐					จำนวนความยาวถนน	สะดวกในการคมนาคม	กองช่าง
๒๑.	โครงการวางท่อระบายน้ำ คสล. และก่อสร้าง ถนน คสล. สายภายในหมู่บ้าน หมู่ที่ ๓ บ้านหนองซอน	เพื่อระบายน้ำท่วมขังออกจากแหล่งชุมชน	จำนวน ๒ แห่ง ๑. กว้าง ๑ ม. ยาว ๒๐๐ ม. ๒. กว้าง ๑ ม. ยาว ๕๐๐ ม.	๕๐๐,๐๐๐	๕๐๐,๐๐๐				จำนวนแห่ง	สามารถแก้ปัญหา น้ำท่วมขังบ้านเรือนได้	กองช่าง

๑. ยุทธศาสตร์การพัฒนาด้านโครงสร้างพื้นฐาน (ต่อ)

กลยุทธ์ ที่ ๑ : งานก่อสร้างและปรับปรุงเส้นทางคมนาคม และสาธารณูปโภค การพัฒนาระบบจราจร

(๑) แผนงานอุตสาหกรรมและการโยธา

หมู่ที่ ๔ บ้านหนองสาหร่าย

ที่	โครงการ	วัตถุประสงค์	เป้าหมาย (ผลผลิตของโครงการ)	งบประมาณ					ตัวชี้วัด (KPI)	ผลที่คาดว่าจะได้รับ	หน่วยงาน ที่รับผิดชอบ หลัก
				๒๕๖๖ (บาท)	๒๕๖๗ (บาท)	๒๕๖๘ (บาท)	๒๕๖๙ (บาท)	๒๕๗๐ (บาท)			
๒๒.	โครงการฟื้นฟูบูรณะสายทางถนนลูกรัง ภายในหมู่บ้าน หมู่ที่ ๔ บ้านหนองสาหร่าย	เพื่อปรับปรุงซ่อมแซมเส้นทางที่ชำรุด เสียหายให้สามารถสัญจรไปมาได้ปกติ	จำนวน ๑ โครงการ	๕๐๐,๐๐๐	๕๐๐,๐๐๐	๕๐๐,๐๐๐	๕๐๐,๐๐๐	๕๐๐,๐๐๐	จำนวน ความยาวถนน	สะดวกในการ คมนาคม	กองช่าง
๒๓.	ก่อสร้างลานตากพืชผลทางการเกษตร หมู่ที่ ๔ บ้านหนองสาหร่าย	เพื่อให้ประชาชนมีสถานที่ในการ ตากพืชผลทางการเกษตร	จำนวน ๑ แห่ง		๕๐๐,๐๐๐				จำนวน แห่ง	มีลานสำหรับตาก พืชผลทางการเกษตร	กองช่าง

หมู่ที่ ๕ บ้านโป่งช้าง

ที่	โครงการ	วัตถุประสงค์	เป้าหมาย (ผลผลิตของโครงการ)	งบประมาณ					ตัวชี้วัด (KPI)	ผลที่คาดว่าจะได้รับ	หน่วยงาน ที่รับผิดชอบ หลัก
				๒๕๖๖ (บาท)	๒๕๖๗ (บาท)	๒๕๖๘ (บาท)	๒๕๖๙ (บาท)	๒๕๗๐ (บาท)			
๒๔.	โครงการก่อสร้างถนนคอนกรีตเสริมเหล็ก สายโป่งช้าง - ห้วยใหญ่ หมู่ที่ ๕ บ้านโป่งช้าง	เพื่อให้ประชาชนมีเส้นทางในการ คมนาคมที่สะดวกและรวดเร็วยิ่งขึ้น	จำนวน ๑ โครงการ กว้าง ๕ ม. ยาว ๑,๐๐๐ ม. หนา ๐.๑๕ ม.		๕๐๐,๐๐๐	๕๐๐,๐๐๐	๕๐๐,๐๐๐	๕๐๐,๐๐๐	จำนวน ความยาวถนน	สะดวกในการ คมนาคม	กองช่าง
๒๕.	โครงการก่อสร้างถนนน้ำล้น หมู่ที่ ๕ บ้านโป่งช้าง	เพื่อให้ประชาชนสามารถสัญจรไปมาได้ สะดวกและมีน้ำไว้ใช้ในการเกษตร	จำนวน ๑ โครงการ คันทางกว้าง ๔ ม. สูง ๓ ม. ยาว ๒๐ ม. พร้อมขุดลอก			๕๐๐,๐๐๐			จำนวน โครงการ	สะดวกในการ คมนาคมและมีน้ำ ไว้ใช้ในการเกษตร	กองช่าง
๒๖.	โครงการฟื้นฟูบูรณะสายทางถนนลูกรัง ภายในหมู่บ้าน หมู่ที่ ๕ บ้านโป่งช้าง	เพื่อปรับปรุงซ่อมแซมเส้นทางที่ชำรุด เสียหายให้สามารถสัญจรไปมาได้ปกติ	จำนวน ๑ โครงการ	๕๐๐,๐๐๐	๕๐๐,๐๐๐	๕๐๐,๐๐๐	๕๐๐,๐๐๐	๕๐๐,๐๐๐	จำนวน โครงการ	สะดวกในการ คมนาคม	กองช่าง
๒๗.	โครงการก่อสร้างถนนคอนกรีตเสริมเหล็ก ซอยวัดนันทวัน หมู่ที่ ๕ บ้านโป่งช้าง	เพื่อให้ประชาชนมีเส้นทางในการ คมนาคมที่สะดวกและรวดเร็วยิ่งขึ้น	จำนวน ๑ โครงการ กว้าง ๕ ม. ยาว ๑๘๐ ม. หนา ๐.๑๕ ม.	๕๐๐,๐๐๐					จำนวน ความยาวถนน	สะดวกในการ คมนาคม	กองช่าง
๒๘.	ก่อสร้างลานตากพืชผลทางการเกษตร หมู่ที่ ๕ บ้านโป่งช้าง	เพื่อให้ประชาชนมีสถานที่ ในการตากพืชผลทางการเกษตร	จำนวน ๑ โครงการ		๕๐๐,๐๐๐	๕๐๐,๐๐๐			จำนวน โครงการ	มีลานสำหรับตาก พืชผลทางการเกษตร	กองช่าง

๑. ยุทธศาสตร์การพัฒนาด้านโครงสร้างพื้นฐาน (ต่อ)

กลยุทธ์ ที่ ๑ : งานก่อสร้างและปรับปรุงเส้นทางคมนาคม และสาธารณูปโภค การพัฒนาระบบจราจร

(๑) แผนงานอุตสาหกรรมและการโยธา

หมู่ที่ ๖ บ้านกระพริยสองข้าม

ที่	โครงการ	วัตถุประสงค์	เป้าหมาย (ผลผลิตของโครงการ)	งบประมาณ					ตัวชี้วัด (KPI)	ผลที่คาดว่าจะได้รับ	หน่วยงาน ที่รับผิดชอบ หลัก
				๒๕๖๖ (บาท)	๒๕๖๗ (บาท)	๒๕๖๘ (บาท)	๒๕๖๙ (บาท)	๒๕๗๐ (บาท)			
๒๙.	โครงการก่อสร้างถนนคอนกรีตเสริมเหล็ก สายกระพริยสองข้าม - บ้านทุ่งโป่ง หมู่ที่ ๖ บ้านกระพริยสองข้าม	เพื่อให้ประชาชนมีเส้นทาง ในการคมนาคมที่สะดวก	จำนวน ๑ โครงการ กว้าง ๘ ม. ยาว ๑,๕๐๐ ม. หนา ๐.๑๕ ม.	๙,๙๐๐,๐๐๐	๙,๙๐๐,๐๐๐	๙,๙๐๐,๐๐๐	๙,๙๐๐,๐๐๐	๙,๙๐๐,๐๐๐	จำนวน ความยาวนาน	สะดวกในการ คมนาคม	กองช่าง
๓๐.	โครงการก่อสร้างถนนคอนกรีตเสริมเหล็ก ซอยกระพริยฯ - หนองจอก หมู่ที่ ๖ บ้านกระพริยสองข้าม	เพื่อให้ประชาชนมีเส้นทาง คมนาคมที่สะดวกสบาย และ รวดเร็วยิ่งขึ้น	จำนวน ๑ โครงการ กว้าง ๕ ม. ยาว ๕๐๐ ม. หนา ๐.๑๕ ม.		๕๐๐,๐๐๐		๕๐๐,๐๐๐		จำนวน ความยาวนาน	สะดวกในการ คมนาคม	กองช่าง
๓๑.	โครงการก่อสร้างถนนคอนกรีตเสริมเหล็ก ซอยอร่ามศรี หมู่ที่ ๖ บ้านกระพริยสองข้าม	เพื่อให้ประชาชนมีเส้นทาง ในการคมนาคมที่สะดวก	จำนวน ๑ โครงการ กว้าง ๕ ม. ยาว ๒๐๐ ม. หนา ๐.๑๕ ม.				๕๐๐,๐๐๐		จำนวน ความยาวนาน	สะดวกในการ คมนาคม	กองช่าง
๓๒.	โครงการก่อสร้างถนนลูกรังบดอัดแน่นสายภายใน หมู่บ้าน หมู่ที่ ๖ บ้านกระพริยสองข้าม	เพื่อให้ประชาชนมีเส้นทาง คมนาคมที่สะดวก	จำนวน ๑ โครงการ			๕๐๐,๐๐๐		๕๐๐,๐๐๐		สะดวกในการ คมนาคม	
๓๓.	โครงการก่อสร้างถนนคอนกรีตเสริมเหล็ก สายกระพริยฯ-บ้านวังยาง หมู่ที่ ๖ บ้านกระพริยสองข้าม	เพื่อให้ประชาชนมีเส้นทาง ในการคมนาคมที่สะดวก และรวดเร็วยิ่งขึ้น	จำนวน ๑ โครงการ กว้าง ๕ ม. ยาว ๑๗๐ ม. หนา ๐.๑๕ ม.		๕๐๐,๐๐๐		๕๐๐,๐๐๐		จำนวน ความยาวนาน	สะดวกในการ คมนาคม	กองช่าง
๓๔.	โครงการฟื้นฟูบูรณะสายทางถนนลูกรัง ภายในหมู่บ้าน หมู่ที่ ๖ บ้านกระพริยสองข้าม	เพื่อปรับปรุงซ่อมแซมเส้นทางที่ชำรุด เสียหายให้สามารถสัญจรไปมาได้ปกติ	จำนวน ๑ โครงการ	๕๐๐,๐๐๐	๕๐๐,๐๐๐	๕๐๐,๐๐๐	๕๐๐,๐๐๐	๕๐๐,๐๐๐	จำนวน ความยาวนาน	สะดวกในการ คมนาคม	กองช่าง

๑. ยุทธศาสตร์การพัฒนาด้านโครงสร้างพื้นฐาน (ต่อ)

กลยุทธ์ ที่ ๑ : งานก่อสร้างและปรับปรุงเส้นทางคมนาคม และสาธารณูปโภค การพัฒนาระบบจราจร

(๑) แผนงานอุตสาหกรรมและการโยธา

หมู่ที่ ๗ บ้านวังยาง

ที่	โครงการ	วัตถุประสงค์	เป้าหมาย (ผลผลิตของโครงการ)	งบประมาณ					ตัวชี้วัด (KPI)	ผลที่คาดว่าจะได้รับ	หน่วยงาน ที่รับผิดชอบ หลัก
				๒๕๖๖ (บาท)	๒๕๖๗ (บาท)	๒๕๖๘ (บาท)	๒๕๖๙ (บาท)	๒๕๗๐ (บาท)			
๓๕.	โครงการก่อสร้างถนนคอนกรีตเสริมเหล็ก สายอ่างเก็บน้ำบ้านวังยาง หมู่ที่ ๗ บ้านวังยาง	เพื่อให้ประชาชนมีเส้นทาง คมนาคม สะดวกสบายและ รวดเร็วยิ่งขึ้น	จำนวน ๑ โครงการ กว้าง ๕ ม. ยาว ๕๐๐ ม. หนา ๐.๑๕ ม.		๕๐๐,๐๐๐		๕๐๐,๐๐๐		จำนวน ความยาวถนน	สะดวกในการ คมนาคม	กองช่าง
๓๖.	โครงการก่อสร้างถนนคอนกรีตเสริมเหล็ก ซอยคุ่ม ๔ หมู่ที่ ๗ บ้านวังยาง	เพื่อให้ประชาชนมีเส้นทาง ในการคมนาคมที่สะดวก และรวดเร็วยิ่งขึ้น	จำนวน ๑ โครงการ กว้าง ๕ ม. ยาว ๘๐๐ ม. หนา ๐.๑๕ ม.			๕๐๐,๐๐๐			จำนวน ความยาวถนน	สะดวกในการ คมนาคม	กองช่าง
๓๗.	โครงการก่อสร้างถนนคอนกรีตเสริมเหล็ก ซอยคุ่ม ๑ หมู่ที่ ๗ บ้านวังยาง	เพื่อให้ประชาชนมีเส้นทาง ในการคมนาคมที่สะดวก และรวดเร็วยิ่งขึ้น	จำนวน ๑ โครงการ กว้าง ๕ ม. ยาว ๑๘๐ ม. หนา ๐.๑๕ ม.				๕๐๐,๐๐๐		จำนวน ความยาวถนน	สะดวกในการ คมนาคม	กองช่าง
๓๘.	โครงการฟื้นฟูบูรณะสายทางถนนลูกรัง ภายในหมู่บ้าน หมู่ที่ ๗ บ้านวังยาง	เพื่อปรับปรุงซ่อมแซมเส้นทาง ที่ชำรุดเสียหายให้สามารถ สัญจรไปมาได้ปกติ	จำนวน ๑ โครงการ	๕๐๐,๐๐๐	๕๐๐,๐๐๐	๕๐๐,๐๐๐	๕๐๐,๐๐๐	๕๐๐,๐๐๐	จำนวน ความยาวถนน	สะดวกในการ คมนาคม	กองช่าง
๓๙.	โครงการก่อสร้างถนนน้ำล้น หมู่ที่ ๗ บ้านวังยาง	เพื่อให้ประชาชนมีเส้นทางคมนาคม ที่สะดวก และสามารถกักเก็บน้ำได้	จำนวน ๑ โครงการ คันทางกว้าง ๔ ม. สูง ๓ ม. ยาว ๒๐ ม. พร้อมชุดลอก			๕๐๐,๐๐๐			จำนวน โครงการ	สะดวกในการ คมนาคมและมีน้ำใช้ ในการเกษตร	กองช่าง
๔๐.	โครงการก่อสร้างถนนคอนกรีตเสริมเหล็ก รอบหาดทรายเทียม หมู่ที่ ๗ บ้านวังยาง	เพื่อความสะดวกในการคมนาคม และส่งเสริมการท่องเที่ยว	จำนวน ๑ โครงการ กว้าง ๖ ม. ยาว ๑,๐๐๐ ม. หนา ๐.๐๔ ม.	๙,๘๐๐,๐๐๐					จำนวน ถนน น้ำล้น	สะดวกในการ คมนาคมและส่งเสริม การท่องเที่ยว	กองช่าง
๔๑.	โครงการก่อสร้างถนนคอนกรีตเสริมเหล็ก ซอยคุ่ม ๓ หมู่ที่ ๗ บ้านวังยาง	เพื่อให้ประชาชนมีเส้นทาง ในการคมนาคมที่สะดวก และรวดเร็วยิ่งขึ้น	จำนวน ๑ โครงการ กว้าง ๕ ม. ยาว ๑๘๐ ม. หนา ๐.๐๔ ม.	๕๐๐,๐๐๐					จำนวน ความยาวถนน	สะดวกในการ คมนาคม	กองช่าง

๑. ยุทธศาสตร์การพัฒนาด้านโครงสร้างพื้นฐาน (ต่อ)

กลยุทธ์ ที่ ๑ : งานก่อสร้างและปรับปรุงเส้นทางคมนาคม และสาธารณูปโภค การพัฒนาระบบจราจร

(๑) แผนงานอุตสาหกรรมและการโยธา

หมู่ที่ ๘ บ้านวังแย้

ที่	โครงการ	วัตถุประสงค์	เป้าหมาย (ผลผลิตของโครงการ)	งบประมาณ					ตัวชี้วัด (KPI)	ผลที่คาดว่าจะได้รับ	หน่วยงาน ที่รับผิดชอบ หลัก
				๒๕๖๖ (บาท)	๒๕๖๗ (บาท)	๒๕๖๘ (บาท)	๒๕๖๙ (บาท)	๒๕๗๐ (บาท)			
๔๒.	โครงการก่อสร้างถนนคอนกรีตเสริมเหล็กสายวังแย้-หนองสาหร่าย หมู่ที่ ๘ บ้านวังแย้	เพื่อให้ประชาชนมีเส้นทางในการคมนาคมที่สะดวกและรวดเร็วยิ่งขึ้น	จำนวน ๑ โครงการ กว้าง ๖ ม. ยาว ๑,๘๑๐ ม. หนา ๐.๑๕ ม.	๖,๗๘๓,๐๐๐	๙,๔๐๐,๐๐๐				จำนวนความยาวถนน	สะดวกในการคมนาคม	กองช่าง
๔๓.	โครงการก่อสร้างถนนคอนกรีตเสริมเหล็กสายวังแย้-ทุ่งโป่ง หมู่ที่ ๘ บ้านวังแย้	เพื่อให้ประชาชนมีเส้นทางในการคมนาคมที่สะดวกและรวดเร็วยิ่งขึ้น	จำนวน ๑ โครงการ กว้าง ๘ ม. ยาว ๑,๑๐๐ ม. หนา ๐.๑๕ ม.	๖,๘๓๔,๐๐๐					จำนวนความยาวถนน	สะดวกในการคมนาคม	กองช่าง
๔๔.	โครงการก่อสร้างถนนคอนกรีตเสริมเหล็กสายภายในหมู่บ้าน หมู่ที่ ๘ บ้านวังแย้	เพื่อให้ประชาชนมีเส้นทางในการคมนาคมที่สะดวกและรวดเร็วยิ่งขึ้น	จำนวน ๑ โครงการ กว้าง ๕ ม. ยาว ๑,๐๐๐ ม. หนา ๐.๑๕ ม.			๕๐๐,๐๐๐		๕๐๐,๐๐๐	จำนวนความยาวถนน	สะดวกในการคมนาคม	กองช่าง
๔๕.	โครงการฟื้นฟูบูรณะสายทางถนนลูกรังภายในหมู่บ้าน หมู่ที่ ๘ บ้านวังแย้	เพื่อปรับปรุงซ่อมแซมเส้นทางที่ชำรุดเสียหายให้สามารถสัญจรไปมาได้ปกติ	จำนวน ๑ โครงการ	๕๐๐,๐๐๐	๕๐๐,๐๐๐	๕๐๐,๐๐๐	๕๐๐,๐๐๐	๕๐๐,๐๐๐	จำนวนความยาวถนน	สะดวกในการคมนาคม ถนนไม่เป็นหลุมเป็นบ่อ	กองช่าง
๔๖.	โครงการวางท่อระบายน้ำภายในหมู่บ้าน หมู่ที่ ๘ บ้านวังแย้	เพื่อระบายน้ำท่วมขังออกจากหมู่บ้าน	จำนวน ๑ โครงการ			๕๐๐,๐๐๐			จำนวนโครงการ	สามารถแก้ปัญหา น้ำท่วมขังบ้านเรือนได้	กองช่าง

หมู่ที่ ๙ บ้านหนองมะค่า

ที่	โครงการ	วัตถุประสงค์	เป้าหมาย (ผลผลิตของโครงการ)	งบประมาณ					ตัวชี้วัด (KPI)	ผลที่คาดว่าจะได้รับ	หน่วยงาน ที่รับผิดชอบ หลัก
				๒๕๖๖ (บาท)	๒๕๖๗ (บาท)	๒๕๖๘ (บาท)	๒๕๖๙ (บาท)	๒๕๗๐ (บาท)			
๔๗.	โครงการก่อสร้างถนนคอนกรีตเสริมเหล็กสายบ้านหนองมะค่า หมู่ที่ ๙ บ้านหนองมะค่า	เพื่อให้ประชาชนมีเส้นทางในการคมนาคมที่สะดวกและรวดเร็วยิ่งขึ้น	กว้าง ๕ ม. ยาว ๑๘๒ ม. หนา ๐.๑๕ ม.		๕๐๐,๐๐๐			๕๐๐,๐๐๐	จำนวนความยาวถนน	สะดวกในการคมนาคม	กองช่าง
๔๘.	โครงการก่อสร้างถนนลูกรังบดอัดสายภายในหมู่บ้าน หมู่ที่ ๙ บ้านหนองมะค่า	เพื่อให้ประชาชนมีเส้นทางในการคมนาคมที่สะดวก	จำนวน ๑ โครงการ	๕๐๐,๐๐๐		๕๐๐,๐๐๐			จำนวนโครงการ	สะดวกในการคมนาคม	กองช่าง
๔๙.	โครงการฟื้นฟูบูรณะสายทางถนนลูกรังภายในหมู่บ้าน หมู่ที่ ๙ บ้านหนองมะค่า	เพื่อปรับปรุงซ่อมแซมเส้นทางที่ชำรุดเสียหายให้สามารถสัญจรไปมาได้ปกติ	จำนวน ๑ โครงการ	๕๐๐,๐๐๐	๕๐๐,๐๐๐	๕๐๐,๐๐๐	๕๐๐,๐๐๐	๕๐๐,๐๐๐	จำนวนความยาวถนน	สะดวกในการคมนาคม ถนนไม่เป็นหลุมเป็นบ่อ	กองช่าง
๕๐.	โครงการก่อสร้างถนนคอนกรีตเสริมเหล็กสายเขาแหลม หมู่ที่ ๙ บ้านหนองมะค่า	เพื่อให้ประชาชนมีเส้นทางในการคมนาคมที่สะดวกและรวดเร็วยิ่งขึ้น	กว้าง ๕ ม. ยาว ๑๘๐ ม. หนา ๐.๑๕ ม.	๕๐๐,๐๐๐					จำนวนความยาวถนน	สะดวกในการคมนาคม	กองช่าง

๑. ยุทธศาสตร์การพัฒนาด้านโครงสร้างพื้นฐาน (ต่อ)

กลยุทธ์ ที่ ๑ : งานก่อสร้างและปรับปรุงเส้นทางคมนาคม และสาธารณูปโภค การพัฒนาระบบจราจร

(๑) แผนงานอุตสาหกรรมและการโยธา

หมู่ที่ ๑๐ บ้านเขามูลี

ที่	โครงการ	วัตถุประสงค์	เป้าหมาย (ผลผลิตของโครงการ)	งบประมาณ					ตัวชี้วัด (KPI)	ผลที่คาดว่าจะได้รับ	หน่วยงาน ที่รับผิดชอบ หลัก
				๒๕๖๖ (บาท)	๒๕๖๗ (บาท)	๒๕๖๘ (บาท)	๒๕๖๙ (บาท)	๒๕๗๐ (บาท)			
๕๑.	โครงการก่อสร้างถนนคอนกรีตเสริมเหล็ก สายบ้านนายสนอง - บ้านนายสมคิด หมู่ที่ ๑๐ บ้านเขามูลี	เพื่อให้ประชาชนมีเส้นทางใน การคมนาคมที่สะดวกและ รวดเร็วยิ่งขึ้น	จำนวน ๑ โครงการ กว้าง ๕ ม. ยาว ๑๘๐ ม. หนา ๐.๑๕ ม.				๕๐๐,๐๐๐		จำนวน ความยาวถนน	สะดวกในการ คมนาคม	กองช่าง
๕๒.	โครงการก่อสร้างถนนคอนกรีตเสริมเหล็ก สายโชคพูล ซอย ๓ หมู่ที่ ๑๐ บ้านเขามูลี	เพื่อให้ประชาชนมีเส้นทางใน การคมนาคมที่สะดวกและ รวดเร็วยิ่งขึ้น	จำนวน ๑ โครงการ กว้าง ๕ ม. ยาว ๒๐๐ ม. หนา ๐.๑๕ ม.				๕๐๐,๐๐๐		จำนวน ความยาวถนน	สะดวกในการ คมนาคม	กองช่าง
๕๓.	โครงการก่อสร้างถนนคอนกรีตเสริมเหล็ก สายแผ่นดินธรรม - แผ่นดินทอง หมู่ที่ ๑๐ บ้านเขามูลี	เพื่อให้ประชาชนมีเส้นทางใน การคมนาคมที่สะดวกและ รวดเร็วยิ่งขึ้น	จำนวน ๑ โครงการ กว้าง ๕ ม. ยาว ๑,๕๐๐ ม. หนา ๐.๑๕ ม.				๑,๐๐๐,๐๐๐	๑,๐๐๐,๐๐๐	จำนวน ความยาวถนน	สะดวกในการ คมนาคม	กองช่าง
๕๔.	โครงการก่อสร้างถนนคอนกรีตเสริมเหล็ก ซอยประปา หมู่ที่ ๑๐ บ้านเขามูลี	เพื่อให้ประชาชนมีเส้นทางใน การคมนาคมที่สะดวกและ รวดเร็วยิ่งขึ้น	จำนวน ๑ โครงการ กว้าง ๕ ม. ยาว ๑๖๐ ม. หนา ๐.๑๕ ม. พร้อมวางท่อ คสล. ๒ จุด	๕๐๐,๐๐๐					จำนวน ความยาวถนน	สะดวกในการ คมนาคม	กองช่าง
๕๕.	โครงการก่อสร้างถนนคอนกรีตเสริมเหล็ก สายโชคพูลผล ๔ หมู่ที่ ๑๐ บ้านเขามูลี	เพื่อให้ประชาชนมีเส้นทางใน การคมนาคมที่สะดวกและ รวดเร็วยิ่งขึ้น	จำนวน ๑ โครงการ กว้าง ๕ เมตร ยาว ๒,๐๐๐ เมตร					๕๐๐,๐๐๐	จำนวน ความยาวถนน	สะดวกในการ คมนาคม	กองช่าง
๕๖.	โครงการก่อสร้างถนนคอนกรีตเสริมเหล็ก แนวเขตป่าชุมชนบ้านเขามูลี หมู่ที่ ๑๐ บ้านเขามูลี	เพื่อให้ประชาชนมีเส้นทาง ในการคมนาคมที่สะดวก รวดเร็วยิ่งขึ้น	จำนวน ๑ โครงการ หนา ๐.๘๐ ม. ยาว ๓๗๓ ม.			๕๐๐,๐๐๐			จำนวน โครงการ	สะดวกในการ คมนาคม	กองช่าง
๕๗.	โครงการฟื้นฟูบูรณะสายทางถนนลูกรัง ภายในหมู่บ้าน หมู่ที่ ๑๐ บ้านเขามูลี	เพื่อปรับปรุงซ่อมแซมเส้นทาง ที่ชำรุดเสียหายให้สามารถ สัญจรไปมาได้ปกติ	จำนวน ๑ โครงการ	๕๐๐,๐๐๐	๕๐๐,๐๐๐	๕๐๐,๐๐๐	๕๐๐,๐๐๐	๕๐๐,๐๐๐	จำนวน โครงการ	สะดวกในการ คมนาคม	กองช่าง
๕๘.	โครงการก่อสร้างหลังคาถานกึ่งหา อเนกประสงค์ พร้อมห้องน้ำ หมู่ที่ ๑๐ บ้านเขามูลี	เพื่อปรับปรุงสถานที่บริเวณสนาม กีฬาอเนกประสงค์ให้เกิดความ สะดวกในการใช้งาน	จำนวน ๑ โครงการ		๕๐๐,๐๐๐		๕๐๐,๐๐๐		จำนวน โครงการ	สนามกีฬาที่มีความ พร้อมเพื่อรองรับการ ใช้งานของประชาชน	กองช่าง

๑. ยุทธศาสตร์การพัฒนาด้านโครงสร้างพื้นฐาน (ต่อ)

กลยุทธ์ ที่ ๑ : งานก่อสร้างและปรับปรุงเส้นทางคมนาคม และสาธารณูปโภค การพัฒนาระบบจราจร

(๑) แผนงานอุตสาหกรรมและการโยธา

หมู่ที่ ๑๑ บ้านหนองใหญ่

ที่	โครงการ	วัตถุประสงค์	เป้าหมาย (ผลผลิตของโครงการ)	งบประมาณ					ตัวชี้วัด (KPI)	ผลที่คาดว่าจะได้รับ	หน่วยงาน ที่รับผิดชอบ หลัก
				๒๕๖๖ (บาท)	๒๕๖๗ (บาท)	๒๕๖๘ (บาท)	๒๕๖๙ (บาท)	๒๕๗๐ (บาท)			
๕๙.	โครงการก่อสร้างถนนคอนกรีตเสริมเหล็กสาย เข้าฝายหนองใหญ่ หมู่ที่ ๑๑ บ้านหนองใหญ่	เพื่อให้ประชาชนมีเส้นทางในการ คมนาคมที่สะดวกรวดเร็วยิ่งขึ้น	จำนวน ๑ โครงการ กว้าง ๕ ม. ยาว ๑๘๒ ม. หนา ๐.๑๕ ม.			๕๐๐,๐๐๐		๕๐๐,๐๐๐	จำนวน ความยาวถนน	สะดวกในการ คมนาคม	กองช่าง
๖๐.	โครงการก่อสร้างถนนคอนกรีตเสริมเหล็ก สายหนองใหญ่-บ้านเขาสน หมู่ที่ ๑๑ บ้านหนองใหญ่	เพื่อให้ประชาชนมีเส้นทาง ในการคมนาคมที่สะดวก และรวดเร็วยิ่งขึ้น	จำนวน ๑ โครงการ กว้าง ๖ ม. ยาว ๔๕ ม. หนา ๐.๑๕ ม.	๕๐๐,๐๐๐			๕๐๐,๐๐๐		จำนวน ความยาวถนน	สะดวกในการ คมนาคม	กองช่าง
๖๑.	โครงการก่อสร้างถนนคอนกรีตเสริมเหล็ก สายหนองใหญ่-บ้านดงเสลา หมู่ที่ ๑๑ บ้านหนองใหญ่	เพื่อให้ประชาชนมีเส้นทาง ในการคมนาคมที่สะดวก รวดเร็วยิ่งขึ้น	จำนวน ๑ โครงการ กว้าง ๖ ม. ยาว ๑๔๐ ม. หนา ๐.๑๕ ม.		๕๐๐,๐๐๐		๕๐๐,๐๐๐		จำนวน ความยาวถนน	สะดวกในการ คมนาคม	กองช่าง
๖๒.	โครงการก่อสร้างถนนคอนกรีตเสริมเหล็ก สายหนองกระทิง หมู่ที่ ๑๑ บ้านหนองใหญ่	เพื่อให้ประชาชนมีเส้นทาง ในการคมนาคมที่สะดวก	จำนวน ๑ โครงการ					๕๐๐,๐๐๐	จำนวน ถนนน้ำล้น	สะดวกในการ คมนาคม	กองช่าง
๖๓.	โครงการฟื้นฟูบูรณะสายทางถนนลูกรัง ภายในหมู่บ้าน หมู่ที่ ๑๑ บ้านหนองใหญ่	เพื่อปรับปรุงซ่อมแซมเส้นทางที่ชำรุด เสียหายให้สามารถสัญจรไปได้ปกติ	จำนวน ๑ โครงการ	๕๐๐,๐๐๐	๕๐๐,๐๐๐	๕๐๐,๐๐๐	๕๐๐,๐๐๐	๕๐๐,๐๐๐	จำนวน ความยาวถนน	สะดวกในการ คมนาคม	กองช่าง

๑. ยุทธศาสตร์การพัฒนาด้านโครงสร้างพื้นฐาน (ต่อ)

กลยุทธ์ ที่ ๑ : งานก่อสร้างและปรับปรุงเส้นทางคมนาคม และสาธารณูปโภค การพัฒนาระบบจราจร

(๑) แผนงานอุตสาหกรรมและการโยธา

หมู่ที่ ๑๒ บ้านหนองหู่ช้าง

ที่	โครงการ	วัตถุประสงค์	เป้าหมาย (ผลผลิตของโครงการ)	งบประมาณ					ตัวชี้วัด (KPI)	ผลที่คาดว่าจะได้รับ	หน่วยงาน ที่รับผิดชอบ หลัก
				๒๕๖๖ (บาท)	๒๕๖๗ (บาท)	๒๕๖๘ (บาท)	๒๕๖๙ (บาท)	๒๕๗๐ (บาท)			
๖๔.	โครงการก่อสร้างถนนคอนกรีตเสริมเหล็กสายหนองหู่ช้าง ๑ หมู่ที่ ๑๒ บ้านหนองหู่ช้าง	เพื่อให้ประชาชนมีเส้นทางในการคมนาคมที่สะดวกรวดเร็วยิ่งขึ้น	จำนวน ๑ โครงการ กว้าง ๕ ม. ยาว ๑๘๐ ม. หนา ๐.๑๕ ม.	๕๐๐,๐๐๐	๕๐๐,๐๐๐		๕๐๐,๐๐๐		จำนวน ความยาวถนน	สะดวกในการ คมนาคม	กองช่าง
๖๕.	โครงการก่อสร้างถนนคอนกรีตเสริมเหล็กสายศูนย์เรียนรู้ หมู่ที่ ๑๒ บ้านหนองหู่ช้าง	เพื่อให้ประชาชนมีเส้นทางในการคมนาคมที่สะดวกรวดเร็วยิ่งขึ้น	จำนวน ๑ โครงการ กว้าง ๕ ม. ยาว ๑๘๐ ม. หนา ๐.๑๕ ม.	๕๐๐,๐๐๐					จำนวน ความยาวถนน	สะดวกในการ คมนาคม	กองช่าง
๖๖.	โครงการก่อสร้างถนนคอนกรีตเสริมเหล็กสายเชิงดอย หมู่ที่ ๑๒ บ้านหนองหู่ช้าง	เพื่อให้ประชาชนมีเส้นทางในการคมนาคมที่สะดวกรวดเร็วยิ่งขึ้น	จำนวน ๑ โครงการ กว้าง ๕ ม. ยาว ๑๘๐ ม. หนา ๐.๑๕ ม.			๕๐๐,๐๐๐			จำนวน ความยาวถนน	สะดวกในการ คมนาคม	กองช่าง
๖๗.	โครงการก่อสร้างถนนลูกรังอัดบดสายภายในหมู่บ้าน หมู่ที่ ๑๒ บ้านหนองหู่ช้าง	เพื่อให้ประชาชนมีเส้นทางในการคมนาคมที่สะดวกรวดเร็วยิ่งขึ้น	จำนวน ๑ สาย กว้าง ๖ ม. ยาว ๒,๐๐๐ ม. หนา ๐.๓๐ ม.		๕๐๐,๐๐๐				จำนวน ความยาวถนน	สะดวกในการ คมนาคม	กองช่าง
๖๘.	โครงการก่อสร้างถนนคอนกรีตเสริมเหล็กสายต้นกร่าง หมู่ที่ ๑๒ บ้านหนองหู่ช้าง	เพื่อให้ประชาชนมีเส้นทางในการคมนาคมที่สะดวกรวดเร็วยิ่งขึ้น	จำนวน ๑ โครงการ กว้าง ๕ ม. ยาว ๑๘๐ ม. หนา ๐.๑๕ ม.			๕๐๐,๐๐๐			จำนวน ความยาวถนน	สะดวกในการ คมนาคม	กองช่าง
๖๙.	โครงการฟื้นฟูบูรณะสายทางถนนลูกรังภายในหมู่บ้าน หมู่ที่ ๑๒ บ้านหนองหู่ช้าง	เพื่อปรับปรุงซ่อมแซมเส้นทางที่ชำรุดเสียหายให้สามารถสัญจรไปมาได้ปกติ	จำนวน ๑ โครงการ	๕๐๐,๐๐๐	๕๐๐,๐๐๐	๕๐๐,๐๐๐	๕๐๐,๐๐๐	๕๐๐,๐๐๐	จำนวน ความยาวถนน	สะดวกในการ คมนาคม	กองช่าง

หมู่ที่ ๑๓ บ้านห้วยใหญ่

ที่	โครงการ	วัตถุประสงค์	เป้าหมาย (ผลผลิตของโครงการ)	งบประมาณ					ตัวชี้วัด (KPI)	ผลที่คาดว่าจะได้รับ	หน่วยงาน ที่รับผิดชอบ หลัก
				๒๕๖๖ (บาท)	๒๕๖๗ (บาท)	๒๕๖๘ (บาท)	๒๕๖๙ (บาท)	๒๕๗๐ (บาท)			
๗๐.	โครงการก่อสร้างถนนคอนกรีตเสริมเหล็กสายหน้าวัด หมู่ที่ ๑๓ บ้านห้วยใหญ่	เพื่อให้ประชาชนมีเส้นทางในการคมนาคมที่สะดวกและรวดเร็วยิ่งขึ้น	จำนวน ๑ โครงการ กว้าง ๕ ม. ยาว ๑๘๐ ม. หนา ๐.๑๕ ม.	๕๐๐,๐๐๐		๕๐๐,๐๐๐		๕๐๐,๐๐๐	จำนวน ความยาวถนน	สะดวกในการ คมนาคม	กองช่าง
๗๑.	โครงการฟื้นฟูบูรณะสายทางถนนลูกรังภายในหมู่บ้าน หมู่ที่ ๑๓ บ้านห้วยใหญ่	เพื่อปรับปรุงซ่อมแซมเส้นทางที่ชำรุดเสียหายให้สามารถสัญจรไปมาได้ปกติ	จำนวน ๑ โครงการ	๕๐๐,๐๐๐	๕๐๐,๐๐๐	๕๐๐,๐๐๐	๕๐๐,๐๐๐	๕๐๐,๐๐๐	จำนวน โครงการ	สะดวกในการ คมนาคม ถนนไม่เป็นหลุมเป็นบ่อ	กองช่าง
๗๒.	โครงการก่อสร้างถนนน้ำล้น หมู่ที่ ๑๓ บ้านห้วยใหญ่	เพื่อให้การคมนาคมสะดวกสามารถกักเก็บน้ำไว้ใช้ในการเกษตรได้	จำนวน ๑ โครงการ คันทางกว้าง ๔ ม. สูง ๓ ม. ยาว ๒๐ ม.		๕๐๐,๐๐๐	๕๐๐,๐๐๐	๕๐๐,๐๐๐		จำนวน โครงการ	สะดวกในการ คมนาคมและมีน้ำใช้ ทำการเกษตร	กองช่าง

๑. ยุทธศาสตร์การพัฒนาด้านโครงสร้างพื้นฐาน (ต่อ)

กลยุทธ์ ที่ ๑ : งานก่อสร้างและปรับปรุงเส้นทางคมนาคม และสาธารณูปโภค การพัฒนาระบบจราจร

(๑) แผนงานอุตสาหกรรมและการโยธา

หมู่ที่ ๑๔ บ้านหนองตาเตช												
ที่	โครงการ	วัตถุประสงค์	เป้าหมาย (ผลผลิตของโครงการ)	งบประมาณ					ตัวชี้วัด (KPI)	ผลที่คาดว่าจะได้รับ	หน่วยงาน ที่รับผิดชอบ หลัก	
				๒๕๖๖ (บาท)	๒๕๖๗ (บาท)	๒๕๖๘ (บาท)	๒๕๖๙ (บาท)	๒๕๗๐ (บาท)				
๗๓.	โครงการก่อสร้างถนนคอนกรีตเสริมเหล็ก ขอยคึกคัก หมู่ที่ ๑๔ บ้านหนองตาเตช	เพื่อให้ประชาชนมีเส้นทาง ในการคมนาคมที่สะดวก รวดเร็วยิ่งขึ้น	จำนวน ๑ โครงการ กว้าง ๕ ม. ยาว ๑๘๒ ม. หนา ๐.๑๕ ม.		๕๐๐,๐๐๐	๕๐๐,๐๐๐	๕๐๐,๐๐๐	๕๐๐,๐๐๐	จำนวน ความยาวถนน	สะดวกในการ คมนาคม	กองช่าง	
๗๔.	โครงการก่อสร้างถนนคอนกรีตเสริมเหล็ก สายหนองตาเตช - ปลักประตู หมู่ที่ ๑๔ บ้านหนองตาเตช	เพื่อให้ประชาชนมีเส้นทาง ในการคมนาคมที่สะดวก และรวดเร็วยิ่งขึ้น	จำนวน ๑ สาย กว้าง ๔ ม. ยาว ๒๐๕ ม.		๕๐๐,๐๐๐	๕๐๐,๐๐๐	๕๐๐,๐๐๐	๕๐๐,๐๐๐	จำนวน ความยาวถนน	สะดวกในการ คมนาคม	กองช่าง	
๗๕.	โครงการก่อสร้างถนนคอนกรีตเสริมเหล็ก สายหนองตาเตช - ห้วยผาก หมู่ที่ ๑๔ บ้านหนองตาเตช	เพื่อให้ประชาชนมีเส้นทาง ในการคมนาคมที่สะดวก และรวดเร็วยิ่งขึ้น	จำนวน ๑ สาย กว้าง ๖ ม. ยาว ๒๐๐ ม.	๕๐๐,๐๐๐		๕๐๐,๐๐๐		๕๐๐,๐๐๐	จำนวน ความยาวถนน	สะดวกในการ คมนาคม	กองช่าง	
๗๖.	โครงการก่อสร้างถนนคอนกรีตเสริมเหล็ก สายหน้าวัดหนองตาเตช - เขาวงษ์ทรัพย์ หมู่ที่ ๑๔ บ้านหนองตาเตช	เพื่อให้ประชาชนมีเส้นทาง ในการคมนาคมที่สะดวก และรวดเร็วยิ่งขึ้น	จำนวน ๑ สาย กว้าง ๖ ม. ยาว ๒,๐๐๐ ม.		๕๐๐,๐๐๐	๕๐๐,๐๐๐	๕๐๐,๐๐๐	๕๐๐,๐๐๐	จำนวน ความยาวถนน	สะดวกในการ คมนาคม	กองช่าง	
๗๗.	โครงการก่อสร้างถนนน้ำล้น หมู่ที่ ๑๔ บ้านหนองตาเตช	เพื่อให้ประชาชนมีเส้นทาง ในการคมนาคมที่สะดวก และสามารถกักเก็บน้ำไว้ใช้ได้	จำนวน ๑ โครงการ คันทางกว้าง ๔ ม. สูง ๓ ม. ยาว ๒๐ ม. พร้อมชุดลอก		๒,๐๐๐,๐๐๐	๕๐๐,๐๐๐	๕๐๐,๐๐๐	๕๐๐,๐๐๐	จำนวน โครงการ	สะดวกในการคมนาคม และมีน้ำใช้ทำการ เกษตร	กองช่าง	
๗๘.	โครงการก่อสร้างถนนคอนกรีตเสริมเหล็ก สายเจริญสุข หมู่ที่ ๑๔ บ้านหนองตาเตช	เพื่อให้ประชาชนมีเส้นทาง ในการคมนาคมที่สะดวก รวดเร็วยิ่งขึ้น	จำนวน ๑ โครงการ กว้าง ๔ ม. ยาว ๒๐๐ ม. หนา ๐.๑๕ ม.			๕๐๐,๐๐๐			จำนวน ความยาวถนน	สะดวกในการ คมนาคม	กองช่าง	
๗๙.	โครงการก่อสร้างถนนคอนกรีตเสริมเหล็ก รอบป่าชุมชน หมู่ที่ ๑๔ บ้านหนองตาเตช	เพื่อให้ประชาชนมีเส้นทาง ในการคมนาคมที่สะดวก	จำนวน ๑ โครงการ กว้าง ๕ ม. ยาว ๔,๐๐๐ ม. หนา ๐.๑๕ ม.			๕๐๐,๐๐๐	๕๐๐,๐๐๐	๕๐๐,๐๐๐	จำนวน ความยาวถนน	สะดวกในการคมนาคม ถนนไม่เป็นหลุมเป็นบ่อ	กองช่าง	
๘๐.	โครงการฟื้นฟูบูรณะสายทางถนนลูกรัง ภายในหมู่บ้าน หมู่ที่ ๑๔ บ้านหนองตาเตช	เพื่อปรับปรุงซ่อมแซมเส้นทางที่ชำรุด เสียหายให้สามารถสัญจรไปมาได้ปกติ	จำนวน ๑ โครงการ	๕๐๐,๐๐๐	๕๐๐,๐๐๐	๕๐๐,๐๐๐	๕๐๐,๐๐๐	๕๐๐,๐๐๐	จำนวน ความยาวถนน	สะดวกในการคมนาคม	กองช่าง	
๘๑.	โครงการก่อสร้างถนนคอนกรีตเสริมเหล็ก หน้าโรงเรียนบ้านหนองตาเตช หมู่ที่ ๑๔ บ้านหนองตาเตช	เพื่อให้ประชาชนมีเส้นทาง ในการคมนาคมที่สะดวก รวดเร็วยิ่งขึ้น	จำนวน ๑ โครงการ	๕๐๐,๐๐๐					จำนวน ความยาวถนน	สะดวกในการคมนาคม	กองช่าง	

๑. ยุทธศาสตร์การพัฒนาด้านโครงสร้างพื้นฐาน (ต่อ)

กลยุทธ์ ที่ ๑ : งานก่อสร้างและปรับปรุงเส้นทางคมนาคม และสาธารณูปโภค การพัฒนาระบบจราจร

(๑) แผนงานอุตสาหกรรมและการโยธา

หมู่ที่ ๑๕ บ้านเขาสน

ที่	โครงการ	วัตถุประสงค์	เป้าหมาย (ผลผลิตของโครงการ)	งบประมาณ					ตัวชี้วัด (KPI)	ผลที่คาดว่าจะได้รับ	หน่วยงาน ที่รับผิดชอบหลัก
				๒๕๖๖ (บาท)	๒๕๖๗ (บาท)	๒๕๖๘ (บาท)	๒๕๖๙ (บาท)	๒๕๗๐ (บาท)			
๘๐.	โครงการก่อสร้างถนนคอนกรีตเสริมเหล็กสายเขาสน - หองใหญ่ หมู่ที่ ๑๕ บ้านเขาสน	เพื่อให้ประชาชนมีเส้นทางในการคมนาคมที่สะดวกและรวดเร็วยิ่งขึ้น	จำนวน ๑ โครงการ กว้าง ๖ ม. ยาว ๕๐๐ ม. หนา ๐.๑๕ ม.	๕๐๐,๐๐๐					จำนวนความยาวถนน	สะดวกในการคมนาคม	กองช่าง
๘๑.	โครงการก่อสร้างถนนคอนกรีตเสริมเหล็กสายเขาสน-ม่วงทอง หมู่ที่ ๑๕ บ้านเขาสน	เพื่อให้ประชาชนมีเส้นทางในการคมนาคมที่สะดวกและรวดเร็วยิ่งขึ้น	จำนวน ๑ โครงการ กว้าง ๖ ม. ยาว ๑๘๐ ม. หนา ๐.๑๕ ม.	๕๐๐,๐๐๐	๕๐๐,๐๐๐		๕๐๐,๐๐๐		จำนวนความยาวถนน	สะดวกในการคมนาคม	กองช่าง
๘๒.	โครงการก่อสร้างถนนคอนกรีตเสริมเหล็กสายเขาสน-พูนี หมู่ที่ ๑๕ บ้านเขาสน	เพื่อให้ประชาชนมีเส้นทางในการคมนาคมที่สะดวกและรวดเร็วยิ่งขึ้น	จำนวน ๑ โครงการ กว้าง ๖ ม. ยาว ๒๐๐ ม. หนา ๐.๑๕ ม.			๕๐๐,๐๐๐			จำนวนความยาวถนน	สะดวกในการคมนาคม	กองช่าง
๘๓.	โครงการก่อสร้างถนนคอนกรีตเสริมเหล็กสายเขาสน - ห้วยกระบอก หมู่ที่ ๑๕ บ้านเขาสน	เพื่อให้ประชาชนมีเส้นทางในการคมนาคมที่สะดวกและรวดเร็วยิ่งขึ้น	จำนวน ๑ โครงการ กว้าง ๖ ม. ยาว ๒๐๐ ม. หนา ๐.๑๕ ม.			๕๐๐,๐๐๐			จำนวนความยาวถนน	สะดวกในการคมนาคม	กองช่าง
๘๔.	โครงการก่อสร้างถนนลูกรังอัดบดสายภายในหมู่บ้าน หมู่ที่ ๑๕ บ้านเขาสน	เพื่อให้ประชาชนมีเส้นทางในการคมนาคมที่สะดวกและรวดเร็วยิ่งขึ้น	จำนวน ๑ โครงการ กว้าง ๖ ม. ยาว ๑,๐๐๐ ม. หนา ๐.๓๐ ม.		๕๐๐,๐๐๐				จำนวนความยาวถนน	สะดวกในการคมนาคม	กองช่าง
๘๕.	โครงการฟื้นฟูบูรณะสายทางถนนลูกรังภายในหมู่บ้าน หมู่ที่ ๑๕ บ้านเขาสน	เพื่อปรับปรุงซ่อมแซมเส้นทางที่ชำรุดเสียหายให้สามารถสัญจรไปมาได้ปกติ	จำนวน ๑ โครงการ	๕๐๐,๐๐๐	๕๐๐,๐๐๐	๕๐๐,๐๐๐	๕๐๐,๐๐๐	๕๐๐,๐๐๐	จำนวนความยาวถนน	สะดวกในการคมนาคม	กองช่าง
๘๖.	โครงการปรับปรุงต่อเติมอาคารเอนกประสงค์หมู่ที่ ๑๕ บ้านเขาสน	เพื่อปรับปรุงต่อเติมอาคารเอนกประสงค์ให้สามารถใช้งานได้ปกติ	จำนวน ๑ โครงการ		๕๐๐,๐๐๐		๕๐๐,๐๐๐		จำนวนโครงการ	อาคารสถานที่ที่มีความพร้อมในการใช้งาน	กองช่าง

๑. ยุทธศาสตร์การพัฒนาด้านโครงสร้างพื้นฐาน (ต่อ)

กลยุทธ์ ที่ ๑ : งานก่อสร้างและปรับปรุงเส้นทางคมนาคม และสาธารณูปโภค การพัฒนาระบบจราจร

(๑) แผนงานอุตสาหกรรมและการโยธา

หมู่ที่ ๑๖ บ้านหนองไม้แดง

ที่	โครงการ	วัตถุประสงค์	เป้าหมาย (ผลผลิตของโครงการ)	งบประมาณ					ตัวชี้วัด (KPI)	ผลที่คาดว่าจะได้รับ	หน่วยงาน ที่รับผิดชอบหลัก
				๒๕๖๖ (บาท)	๒๕๖๗ (บาท)	๒๕๖๘ (บาท)	๒๕๖๙ (บาท)	๒๕๗๐ (บาท)			
๘๗.	โครงการก่อสร้างถนนคอนกรีตเสริมเหล็ก ขอย ๔ หมู่ที่ ๑๖ บ้านหนองไม้แดง	เพื่อให้ประชาชนมีเส้นทางใน การคมนาคมที่สะดวกและ รวดเร็วยิ่งขึ้น	จำนวน ๑ สาย กว้าง ๕ ม. ยาว ๑๘๐ ม. หนา ๐.๑๕ ม.	๒๐๐,๐๐๐					จำนวน ความยาวถนน	สะดวกในการ คมนาคม	กองช่าง
๘๘.	โครงการก่อสร้างถนนคอนกรีตเสริมเหล็ก ขอยข้างโรงเรียนวัดหนองไม้เอื้อย หมู่ที่ ๑๖ บ้านหนองไม้แดง	เพื่อให้ประชาชนมีเส้นทาง คมนาคมที่สะดวกสบาย	จำนวน ๑ สาย กว้าง ๕ ม. ยาว ๓๖๐ ม. หนา ๐.๑๕ ม.		๕๐๐,๐๐๐		๕๐๐,๐๐๐		จำนวน ความยาวถนน	สะดวกในการ คมนาคม	กองช่าง
๘๙.	โครงการก่อสร้างถนนคอนกรีตเสริมเหล็ก สายหนองไม้แดง ขอย ๕ หมู่ที่ ๑๖ บ้านหนองไม้แดง	เพื่อให้ประชาชนมีเส้นทาง คมนาคมที่สะดวกสบาย	จำนวน ๑ สาย กว้าง ๔ ม. ยาว ๒๐๐ ม. หนา ๐.๑๕ ม.		๕๐๐,๐๐๐	๕๐๐,๐๐๐	๕๐๐,๐๐๐	๕๐๐,๐๐๐	จำนวน ความยาวถนน	สะดวกในการ คมนาคม	กองช่าง
๙๐.	โครงการก่อสร้างถนนคอนกรีตเสริมเหล็ก ขอย ๓ หมู่ที่ ๑๖ บ้านหนองไม้แดง	เพื่อให้ประชาชนมีเส้นทางใน การคมนาคมที่สะดวกและ รวดเร็วยิ่งขึ้น	จำนวน ๑ สาย กว้าง ๕ ม. ยาว ๓๖๐ ม. หนา ๐.๑๕ ม.		๕๐๐,๐๐๐		๕๐๐,๐๐๐		จำนวน ความยาวถนน	สะดวกในการ คมนาคม	กองช่าง
๙๑.	โครงการก่อสร้างถนนคอนกรีตเสริมเหล็ก ขอย ๒ หมู่ที่ ๑๖ บ้านหนองไม้แดง	เพื่อให้ประชาชนมีเส้นทางใน การคมนาคมที่สะดวกและ รวดเร็วยิ่งขึ้น	จำนวน ๑ สาย กว้าง ๕ ม. ยาว ๑๘๐ ม. หนา ๐.๑๕ ม.					๕๐๐,๐๐๐	จำนวน ความยาวถนน	สะดวกในการ คมนาคม	กองช่าง
๙๒.	โครงการก่อสร้างถนนลูกรังอัดบดสายภายใน หมู่บ้าน หมู่ที่ ๑๖ บ้านหนองไม้แดง	เพื่อให้ประชาชนมีเส้นทางใน การคมนาคมที่สะดวกและ รวดเร็วยิ่งขึ้น	จำนวน ๑ สาย กว้าง ๖ ม. ยาว ๒,๐๐๐ ม. หนา ๐.๑๕ ม.		๕๐๐,๐๐๐	๕๐๐,๐๐๐	๕๐๐,๐๐๐	๕๐๐,๐๐๐	จำนวน ความยาวถนน	สะดวกในการ คมนาคม	กองช่าง
๙๓.	โครงการก่อสร้างถนนคอนกรีตเสริมเหล็ก ขอย ๑ หมู่ที่ ๑๖ บ้านหนองไม้แดง	เพื่อให้ประชาชนมีเส้นทางใน การคมนาคมที่สะดวกและ รวดเร็วยิ่งขึ้น	จำนวน ๑ สาย กว้าง ๕ ม. ยาว ๑๘๐ ม. หนา ๐.๑๕ ม.	๓๐๐,๐๐๐		๕๐๐,๐๐๐	๕๐๐,๐๐๐		จำนวน ความยาวถนน	สะดวกในการ คมนาคม	กองช่าง
๙๔.	โครงการฟื้นฟูบูรณะสายทางถนนลูกรัง ภายในหมู่บ้าน หมู่ที่ ๑๖ บ้านหนองไม้แดง	เพื่อปรับปรุงซ่อมแซมเส้นทางที่ชำรุด เสียหายให้สามารถสัญจรไปมาได้ปกติ	จำนวน ๑ โครงการ	๕๐๐,๐๐๐	๕๐๐,๐๐๐	๕๐๐,๐๐๐	๕๐๐,๐๐๐	๕๐๐,๐๐๐	จำนวน โครงการ	สะดวกในการ คมนาคม	กองช่าง

๑. ยุทธศาสตร์การพัฒนาด้านโครงสร้างพื้นฐาน (ต่อ)

กลยุทธ์ ที่ ๑ : งานก่อสร้างและปรับปรุงเส้นทางคมนาคม และสาธารณูปโภค การพัฒนาระบบจราจร

(๑) แผนงานอุตสาหกรรมและการโยธา

หมู่ที่ ๑๗ บ้านทุ่งโป่ง

ที่	โครงการ	วัตถุประสงค์	เป้าหมาย (ผลผลิตของโครงการ)	งบประมาณ					ตัวชี้วัด (KPI)	ผลที่คาดว่าจะได้รับ	หน่วยงาน ที่รับผิดชอบ หลัก
				๒๕๖๖ (บาท)	๒๕๖๗ (บาท)	๒๕๖๘ (บาท)	๒๕๖๙ (บาท)	๒๕๗๐ (บาท)			
๙๕.	โครงการก่อสร้างถนนแอสฟัลต์ติกคอนกรีต สายทุ่งโป่ง - หองซอน หมู่ที่ ๑๗ บ้านทุ่งโป่ง	เพื่อให้ประชาชนมีเส้นทาง ในการคมนาคมที่สะดวก รวดเร็วยิ่งขึ้น	จำนวน ๑ โครงการ กว้าง ๖ ม. ยาว ๑,๗๔๕ ม. หนา ๐.๑๕ ม.	๙,๙๙๐,๐๐๐					จำนวน ความยาวถนน	สะดวกในการ คมนาคม	กองช่าง
๙๖.	โครงการก่อสร้างถนนคอนกรีตเสริมเหล็ก สายบ้านทุ่งโป่ง - หองจอก หมู่ที่ ๑๗ บ้านทุ่งโป่ง	เพื่อให้ประชาชนมีเส้นทางใน การคมนาคมที่สะดวกและ รวดเร็วยิ่งขึ้น	จำนวน ๑ โครงการ กว้าง ๖ ม. ยาว ๑๘๐ ม. หนา ๐.๑๕ ม.	๕๐๐,๐๐๐	๕๐๐,๐๐๐	๕๐๐,๐๐๐	๕๐๐,๐๐๐	๕๐๐,๐๐๐	จำนวน ความยาวถนน	สะดวกในการ คมนาคม	กองช่าง
๙๗.	โครงการก่อสร้างถนนคอนกรีตเสริมเหล็ก สายทุ่งโป่ง - ห้วยใหญ่ หมู่ที่ ๑๗ บ้านทุ่งโป่ง	เพื่อให้ประชาชนมีเส้นทาง ในการคมนาคมที่สะดวก รวดเร็วยิ่งขึ้น	จำนวน ๑ โครงการ กว้าง ๖ ม. ยาว ๑,๔๓๐ ม. หนา ๐.๑๕ ม.	๗,๘๘๒,๐๐๐	๕๐๐,๐๐๐		๕๐๐,๐๐๐		จำนวน ความยาวถนน	สะดวกในการ คมนาคม	กองช่าง
๙๘.	โครงการก่อสร้างถนนแอสฟัลต์ติกคอนกรีต สายทุ่งโป่ง-ห้วยใหญ่ หมู่ที่ ๑๗ บ้านทุ่งโป่ง	เพื่อให้ประชาชนมีเส้นทาง คมนาคมที่สะดวกสบาย	จำนวน ๑ โครงการ กว้าง ๕ ม. ยาว ๗๒๐ ม. หนา ๐.๑๕ ม.			๕๐๐,๐๐๐	๕๐๐,๐๐๐	๑,๐๐๐,๐๐๐	จำนวน ความยาวถนน	สะดวกในการ คมนาคม	กองช่าง
๙๙.	โครงการก่อสร้างถนนคอนกรีตเสริมเหล็ก สายทุ่งโป่ง - แจงเตี้ย หมู่ที่ ๑๗ บ้านทุ่งโป่ง	เพื่อให้ประชาชนมีเส้นทาง ในการคมนาคมที่สะดวก รวดเร็วยิ่งขึ้น	จำนวน ๑ โครงการ กว้าง ๖ ม. ยาว ๑๒๐ ม. หนา ๐.๑๕ ม.		๕๐๐,๐๐๐			๕๐๐,๐๐๐	จำนวน ความยาวถนน	สะดวกในการ คมนาคม	กองช่าง
๑๐๐.	โครงการฟื้นฟูบูรณะสายทางถนนลูกรัง ภายในหมู่บ้าน หมู่ที่ ๑๗ บ้านทุ่งโป่ง	เพื่อปรับปรุงซ่อมแซมเส้นทาง ที่ชำรุดเสียหายให้สามารถ สัญจรไปมาได้ปกติ	จำนวน ๑ โครงการ	๕๐๐,๐๐๐	๕๐๐,๐๐๐	๕๐๐,๐๐๐	๕๐๐,๐๐๐	๕๐๐,๐๐๐	จำนวน โครงการ	สะดวกในการ คมนาคม	กองช่าง
๑๐๑.	โครงการก่อสร้างถนนคอนกรีตเสริมเหล็ก ซอย ๑ หมู่ที่ ๑๗ บ้านทุ่งโป่ง	เพื่อให้ประชาชนมีเส้นทาง ในการคมนาคมที่สะดวก และรวดเร็วยิ่งขึ้น	จำนวน ๑ โครงการ กว้าง ๕ ม. ยาว ๑๘๐ ม. หนา ๐.๑๕ ม.	๕๐๐,๐๐๐					จำนวน ความยาวถนน	สะดวกในการ คมนาคม	กองช่าง

๑. ยุทธศาสตร์การพัฒนาด้านโครงสร้างพื้นฐาน (ต่อ)

กลยุทธ์ ที่ ๑ : งานก่อสร้างและปรับปรุงเส้นทางคมนาคม และสาธารณูปโภค การพัฒนาระบบจราจร

(๑) แผนงานอุตสาหกรรมและการโยธา

หมู่ที่ ๑๘ บ้านหนองไม้แก่น

ที่	โครงการ	วัตถุประสงค์	เป้าหมาย (ผลผลิตของโครงการ)	งบประมาณ					ตัวชี้วัด (KPI)	ผลที่คาดว่าจะได้รับ	หน่วยงาน ที่รับผิดชอบ หลัก
				๒๕๖๖ (บาท)	๒๕๖๗ (บาท)	๒๕๖๘ (บาท)	๒๕๖๙ (บาท)	๒๕๗๐ (บาท)			
๑๐๒.	โครงการก่อสร้างถนนแอสฟัลติกคอนกรีต สายหนองไม้แก่น - หนองไม้เอื้อย หมู่ที่ ๑๘ บ้านหนองไม้แก่น	เพื่อให้ประชาชนมีเส้นทางใน การคมนาคมที่สะดวกและ รวดเร็วยิ่งขึ้น	จำนวน ๑ โครงการ กว้าง ๕ ม. ยาว ๒,๐๐๐ ม. หนา ๐.๑๕ ม.	๙,๙๘๑,๐๐๐					จำนวน ความยาวถนน	สะดวกในการ คมนาคม	กองช่าง
๑๐๓.	โครงการก่อสร้างถนนลูกรังบดอัดแน่นสายภายใน หมู่บ้าน หมู่ที่ ๑๘ บ้านหนองไม้แก่น	เพื่อให้ประชาชนมีเส้นทาง คมนาคมที่สะดวก	จำนวน ๑ โครงการ			๕๐๐,๐๐๐			จำนวน ความยาวถนน	สะดวกในการ คมนาคม	กองช่าง
๑๐๔.	โครงการก่อสร้างถนนคอนกรีตเสริมเหล็ก สายโพธิ์ใหญ่ หมู่ที่ ๑๘ บ้านหนองไม้แก่น	เพื่อให้ประชาชนมีเส้นทาง ในการคมนาคมที่สะดวก และรวดเร็วยิ่งขึ้น	จำนวน ๑ โครงการ กว้าง ๘ ม. ยาว ๑๘๑ ม. หนา ๐.๑๕ ม.		๕๐๐,๐๐๐	๕๐๐,๐๐๐	๕๐๐,๐๐๐	๕๐๐,๐๐๐	จำนวน ความยาวถนน	สะดวกในการ คมนาคม	กองช่าง
๑๐๕.	โครงการก่อสร้างถนนคอนกรีตเสริมเหล็ก ซอยดอกปับ หมู่ที่ ๑๘ บ้านหนองไม้แก่น	เพื่อให้ประชาชนมีเส้นทาง ในการคมนาคมที่สะดวก และรวดเร็วยิ่งขึ้น	จำนวน ๑ โครงการ กว้าง ๕ ม. ยาว ๑๘๐ ม. หนา ๐.๑๕ ม.				๕๐๐,๐๐๐		จำนวน ความยาวถนน	สะดวกในการ คมนาคม	กองช่าง
๑๐๖.	โครงการก่อสร้างถนนคอนกรีตเสริมเหล็ก ซอยมะเดื่อหวาน หมู่ที่ ๑๘ บ้านหนองไม้แก่น	เพื่อให้ประชาชนมีเส้นทาง ในการคมนาคมที่สะดวก และรวดเร็วยิ่งขึ้น	จำนวน ๑ โครงการ กว้าง ๕ ม. ยาว ๑๘๐ ม. หนา ๐.๑๕ ม.			๕๐๐,๐๐๐			จำนวน ความยาวถนน	สะดวกในการ คมนาคม	กองช่าง
๑๐๗.	โครงการก่อสร้างถนนคอนกรีตเสริมเหล็ก ซอยเลี้ยงอ้อม หมู่ที่ ๑๘ บ้านหนองไม้แก่น	เพื่อให้ประชาชนมีเส้นทาง ในการคมนาคมที่สะดวก และรวดเร็วยิ่งขึ้น	จำนวน ๑ โครงการ กว้าง ๕ ม. ยาว ๑๘๐ ม. หนา ๐.๑๕ ม.			๕๐๐,๐๐๐		๕๐๐,๐๐๐	จำนวน ความยาวถนน	สะดวกในการ คมนาคม	กองช่าง
๑๐๘.	โครงการก่อสร้างถนนคอนกรีตเสริมเหล็ก ซอยสีนวน หมู่ที่ ๑๘ บ้านหนองไม้แก่น	เพื่อให้ประชาชนมีเส้นทาง ในการคมนาคมที่สะดวก และรวดเร็วยิ่งขึ้น	จำนวน ๑ โครงการ กว้าง ๕ ม. ยาว ๑๘๐ ม. หนา ๐.๑๕ ม.		๕๐๐,๐๐๐			๕๐๐,๐๐๐	จำนวน ความยาวถนน	สะดวกในการ คมนาคม	กองช่าง
๑๐๙.	โครงการฟื้นฟูบูรณะสายทางถนนลูกรัง ภายในหมู่บ้าน หมู่ที่ ๑๘ บ้านหนองไม้แก่น	เพื่อปรับปรุงซ่อมแซมเส้นทางที่ชำรุด เสียหายให้สามารถสัญจรไปมาได้ปกติ	จำนวน ๑ โครงการ	๕๐๐,๐๐๐	๕๐๐,๐๐๐	๕๐๐,๐๐๐	๕๐๐,๐๐๐	๕๐๐,๐๐๐	จำนวน โครงการ	สะดวกในการ คมนาคม	กองช่าง
๑๑๐.	โครงการก่อสร้างถนนคอนกรีตเสริมเหล็ก ซอยเพ็งมณี หมู่ที่ ๑๘ บ้านหนองไม้แก่น	เพื่อให้ประชาชนมีเส้นทาง ในการคมนาคมที่สะดวก และรวดเร็วยิ่งขึ้น	จำนวน ๑ โครงการ กว้าง ๕ ม. ยาว ๑๘๐ ม. หนา ๐.๑๕ ม.					๕๐๐,๐๐๐	จำนวน ความยาวถนน	สะดวกในการ คมนาคม	กองช่าง
๑๑๑.	โครงการก่อสร้างถนนคอนกรีตเสริมเหล็ก สายหนองไม้แก่น-หนองไม้เอื้อย หมู่ที่ ๑๘ บ้านหนองไม้แก่น	เพื่อให้ประชาชนมีเส้นทาง ในการคมนาคมที่สะดวก และรวดเร็วยิ่งขึ้น	จำนวน ๑ โครงการ กว้าง ๕ ม. ยาว ๑๘๐ ม. หนา ๐.๑๕ ม.	๕๐๐,๐๐๐					จำนวน ความยาวถนน	สะดวกในการ คมนาคม	กองช่าง

๑. ยุทธศาสตร์การพัฒนาด้านโครงสร้างพื้นฐาน (ต่อ)

กลยุทธ์ ที่ ๑ : งานก่อสร้างและปรับปรุงเส้นทางคมนาคม และสาธารณูปโภค การพัฒนาระบบจราจร

(๑) แผนงานอุตสาหกรรมและการโยธา

หมู่ที่ ๑๙ บ้านห้วยผาก

ที่	โครงการ	วัตถุประสงค์	เป้าหมาย (ผลผลิตของโครงการ)	งบประมาณ					ตัวชี้วัด (KPI)	ผลที่คาดว่าจะได้รับ	หน่วยงาน ที่รับผิดชอบ หลัก
				๒๕๖๖ (บาท)	๒๕๖๗ (บาท)	๒๕๖๘ (บาท)	๒๕๖๙ (บาท)	๒๕๗๐ (บาท)			
๑๑๒.	โครงการก่อสร้างถนนคอนกรีตเสริมเหล็ก สายห้วยโป่งช้าง - หองสองตอน หมู่ที่ ๑๙ บ้านห้วยผาก	เพื่อให้ประชาชนมีเส้นทางใน การคมนาคมที่สะดวกและ รวดเร็วยิ่งขึ้น	จำนวน ๑ สาย กว้าง ๕ เมตร ยาว ๒,๐๐๐ เมตร	๔,๐๐๐,๐๐๐		๕๐๐,๐๐๐	๕๐๐,๐๐๐	๕๐๐,๐๐๐	จำนวน ความยาวนาน	สะดวกในการ คมนาคม	กองช่าง
๑๑๓.	โครงการก่อสร้างถนนคอนกรีตเสริมเหล็ก สายห้วยผาก-วังแยะ หมู่ที่ ๑๙ บ้านห้วยผาก	เพื่อให้ประชาชนมีเส้นทางใน การคมนาคมที่สะดวกและ รวดเร็วยิ่งขึ้น	จำนวน ๑ โครงการ กว้าง ๕ เมตร ยาว ๑,๐๐๐ เมตร		๒,๐๐๐,๐๐๐				จำนวน ความยาวนาน	สะดวกในการ คมนาคม	กองช่าง
๑๑๔.	โครงการก่อสร้างถนนคอนกรีตเสริมเหล็ก สายหนองสองห้อง หมู่ที่ ๑๙ บ้านห้วยผาก	เพื่อให้ประชาชนมีเส้นทาง ในการคมนาคมที่สะดวก รวดเร็วยิ่งขึ้น	จำนวน ๑ โครงการ กว้าง ๕ ม. ยาว ๑๖๐ ม. หนา ๐.๑๕ ม.	๕๐๐,๐๐๐					จำนวน ความยาวนาน	สะดวกในการ คมนาคม	กองช่าง
๑๑๕.	โครงการก่อสร้างถนนน้ำล้น หมู่ที่ ๑๙ บ้านห้วยผาก	เพื่อกักเก็บน้ำไว้ใช้ในฤดูแล้ง และสะดวกในการคมนาคม	จำนวน ๑ แห่ง คันทางกว้าง ๔ ม.สูง ๓ ม. ยาว ๒๐ ม.พร้อมขุดลอก			๕๐๐,๐๐๐			จำนวน โครงการ	ประชาชนมีน้ำใช้ในการ เกษตรและสะดวกใน การคมนาคม	กองช่าง
๑๑๖.	โครงการฟื้นฟูบูรณะสายทางถนนลูกรัง ภายในหมู่บ้าน หมู่ที่ ๑๙ บ้านห้วยผาก	เพื่อปรับปรุงซ่อมแซมเส้นทางที่ชำรุด เสียหายให้สามารถสัญจรไปมาได้ปกติ	จำนวน ๑ โครงการ	๕๐๐,๐๐๐	๕๐๐,๐๐๐	๕๐๐,๐๐๐	๕๐๐,๐๐๐	๕๐๐,๐๐๐	จำนวน ความยาวนาน	สะดวกในการ คมนาคม	กองช่าง
๑๑๗.	โครงการวางท่อลอดเหลี่ยมบริเวณลำห้วยโป่งช้าง หมู่ที่ ๑๙ บ้านห้วยผาก	เพื่อให้สามารถระบายน้ำได้ สะดวก และเดินทางข้ามผ่านได้	จำนวน ๑ แห่ง					๕๐๐,๐๐๐	จำนวน แห่ง	สามารถระบายน้ำได้เร็ว เดินทางข้ามสะดวกขึ้น	กองช่าง

๑. ยุทธศาสตร์การพัฒนาด้านโครงสร้างพื้นฐาน (ต่อ)

กลยุทธ์ ที่ ๑ : งานก่อสร้างและปรับปรุงเส้นทางคมนาคม และสาธารณูปโภค การพัฒนาระบบจราจร

(๑) แผนงานอุตสาหกรรมและการโยธา

หมู่ที่ ๒๐ บ้านเขาวงษ์ทรัพย์

ที่	โครงการ	วัตถุประสงค์	เป้าหมาย (ผลผลิตของโครงการ)	งบประมาณ					ตัวชี้วัด (KPI)	ผลที่คาดว่าจะได้รับ	หน่วยงาน ที่รับผิดชอบ หลัก
				๒๕๖๖ (บาท)	๒๕๖๗ (บาท)	๒๕๖๘ (บาท)	๒๕๖๙ (บาท)	๒๕๗๐ (บาท)			
๑๑๘.	โครงการก่อสร้างท่อลอดเหลี่ยมบริเวณลำห้วยข้างหมู่ที่ ๒๐ บ้านเขาวงษ์ทรัพย์	เพื่อให้สามารถระบายน้ำได้สะดวก และเดินทางข้ามผ่านได้	จำนวน ๑ แห่ง		๕๐๐,๐๐๐				จำนวน แห่ง	สามารถระบายน้ำได้เร็ว เดินทางข้ามสะดวกขึ้น	กองช่าง
๑๑๙.	โครงการก่อสร้างถนนน้ำล้น/ฝายน้ำล้นหมู่ที่ ๒๐ บ้านเขาวงษ์ทรัพย์	เพื่อกักเก็บน้ำไว้ใช้ในฤดูแล้งและสะดวกในการคมนาคม	จำนวน ๑ แห่ง คันทางกว้าง ๔ ม.สูง ๓ ม. ยาว ๒๐ ม.พร้อมขุดลอก		๕๐๐,๐๐๐			๕๐๐,๐๐๐	จำนวน โครงการ	ประชาชนมีน้ำใช้ในการ เกษตรและสะดวกใน การคมนาคม	กองช่าง
๑๒๐.	โครงการก่อสร้างถนนคอนกรีตเสริมเหล็กสายหลังเขา หมู่ที่ ๒๐ บ้านเขาวงษ์ทรัพย์	เพื่อให้ประชาชนมีเส้นทางในการคมนาคมที่สะดวกและรวดเร็วยิ่งขึ้น	จำนวน ๑ โครงการ กว้าง ๕ ม. ยาว ๑๘๐ ม. หนา ๐.๑๕ ม.					๕๐๐,๐๐๐	จำนวน ความยาวถนน	สะดวกในการ คมนาคม	กองช่าง
๑๒๑.	โครงการก่อสร้างถนนคอนกรีตเสริมเหล็กสายเขาวงษ์ทรัพย์ - หนองตาเดช หมู่ที่ ๒๐ บ้านเขาวงษ์ทรัพย์	เพื่อให้ประชาชนมีเส้นทางในการคมนาคมที่สะดวกรวดเร็วยิ่งขึ้น	จำนวน ๑ โครงการ กว้าง ๕ ม. ยาว ๑๘๐ ม. หนา ๐.๑๕ ม.		๕๐๐,๐๐๐				จำนวน ความยาวถนน	สะดวกในการ คมนาคม	กองช่าง
๑๒๒.	โครงการฟื้นฟูบูรณะสายทางถนนลูกรังภายในหมู่บ้าน หมู่ที่ ๒๐ บ้านเขาวงษ์ทรัพย์	เพื่อปรับปรุงซ่อมแซมเส้นทางที่ชำรุดเสียหายให้สามารถสัญจรไปมาได้ปกติ	จำนวน ๑ โครงการ	๕๐๐,๐๐๐	๕๐๐,๐๐๐	๕๐๐,๐๐๐	๕๐๐,๐๐๐	๕๐๐,๐๐๐	จำนวน โครงการ	สะดวกในการ คมนาคม	กองช่าง
๑๒๓.	โครงการก่อสร้างถนนลูกรังยกระดับหมู่ที่ ๒๐ บ้านเขาวงษ์ทรัพย์	เพื่อให้ประชาชนใช้เป็นเส้นทางคมนาคมที่สะดวกขึ้น	จำนวน ๑ โครงการ					๕๐๐,๐๐๐	จำนวน โครงการ	สะดวกในการ คมนาคม	กองช่าง

๑. ยุทธศาสตร์การพัฒนาด้านโครงสร้างพื้นฐาน (ต่อ)

กลยุทธ์ ที่ ๑ : งานก่อสร้างและปรับปรุงเส้นทางคมนาคม และสาธารณูปโภค การพัฒนาระบบจราจร

(๑) แผนงานอุตสาหกรรมและการโยธา

หมู่ที่ ๒๑ บ้านหนองรัง

ที่	โครงการ	วัตถุประสงค์	เป้าหมาย (ผลผลิตของโครงการ)	งบประมาณ					ตัวชี้วัด (KPI)	ผลที่คาดว่าจะได้รับ	หน่วยงาน ที่รับผิดชอบ หลัก
				๒๕๖๖ (บาท)	๒๕๖๗ (บาท)	๒๕๖๘ (บาท)	๒๕๖๙ (บาท)	๒๕๗๐ (บาท)			
๑๒๔.	โครงการก่อสร้างถนนคอนกรีตเสริมเหล็ก สายภายในหมู่บ้าน หมู่ที่ ๒๑ บ้านหนองรัง	เพื่อให้ประชาชนมีเส้นทาง ในการคมนาคมที่สะดวก และรวดเร็วยิ่งขึ้น	จำนวน ๑ โครงการ กว้าง ๖ เมตร ยาว ๓,๐๐๐ เมตร	๕๐๐,๐๐๐	๕๐๐,๐๐๐	๕๐๐,๐๐๐	๕๐๐,๐๐๐	๕๐๐,๐๐๐	จำนวน ความยาวถนน	สะดวกในการ คมนาคม	กองช่าง
๑๒๕.	โครงการก่อสร้างถนนคอนกรีตเสริมเหล็ก สายห้วยรวก - สาธารณะ หมู่ที่ ๒๑ บ้านหนองรัง	เพื่อให้ประชาชนมีเส้นทางใน การคมนาคมที่สะดวกและ รวดเร็วยิ่งขึ้น	จำนวน ๑ สาย กว้าง ๕ ม. ยาว ๑๘๐ ม. หนา ๐.๑๕ ม.	๕๐๐,๐๐๐		๕๐๐,๐๐๐		๕๐๐,๐๐๐	จำนวน ความยาวถนน	สะดวกในการ คมนาคม	กองช่าง
๑๒๖.	โครงการก่อสร้างถนนคอนกรีตเสริมเหล็ก สายพัฒนา หมู่ที่ ๒๑ บ้านหนองรัง	เพื่อให้ประชาชนมีเส้นทางใน การคมนาคมที่สะดวกและ รวดเร็วยิ่งขึ้น	จำนวน ๑ สาย กว้าง ๕ ม. ยาว ๑๘๐ ม. หนา ๐.๑๕ ม.	๒๐๐,๐๐๐					จำนวน ความยาวถนน	สะดวกในการ คมนาคม	กองช่าง
๑๒๗.	โครงการก่อสร้างถนนคอนกรีตเสริมเหล็ก สายสาธารณะ หมู่ที่ ๒๑ บ้านหนองรัง	เพื่อให้ประชาชนมีเส้นทางใน การคมนาคมที่สะดวกและ รวดเร็วยิ่งขึ้น	จำนวน ๑ สาย กว้าง ๕ ม. ยาว ๑๘๐ ม. หนา ๐.๑๕ ม.			๕๐๐,๐๐๐		๕๐๐,๐๐๐	จำนวน ความยาวถนน	สะดวกในการ คมนาคม	กองช่าง
๑๒๘.	โครงการก่อสร้างถนนคอนกรีตเสริมเหล็ก สายหนองรัง-หนองซอน หมู่ที่ ๒๑ บ้านหนองรัง	เพื่อให้ประชาชนมีเส้นทางใน การคมนาคมที่สะดวกและ รวดเร็วยิ่งขึ้น	จำนวน ๑ สาย กว้าง ๖ ม. ยาว ๑๔๐ ม. หนา ๐.๑๕ ม.	๓๐๐,๐๐๐					จำนวน ความยาวถนน	สะดวกในการ คมนาคม	กองช่าง
๑๒๙.	โครงการก่อสร้างถนนคอนกรีตเสริมเหล็ก สายห้วยรวก-หนองใหญ่ หมู่ที่ ๒๑ บ้านหนองรัง	เพื่อให้ประชาชนมีเส้นทางใน การคมนาคมที่สะดวกและ รวดเร็วยิ่งขึ้น	จำนวน ๑ สาย กว้าง ๕ ม. ยาว ๕๐๐ ม. หนา ๐.๑๕ ม.					๕๐๐,๐๐๐	จำนวน ความยาวถนน	สะดวกในการ คมนาคม	กองช่าง
๑๓๐.	โครงการก่อสร้างถนนลูกรังอัดบดสายภายใน หมู่บ้าน หมู่ที่ ๒๑ บ้านหนองรัง	เพื่อให้ประชาชนมีเส้นทางใน การคมนาคมที่สะดวกและ รวดเร็วยิ่งขึ้น	จำนวน ๑ สาย กว้าง ๕ เมตร ยาว ๒,๐๐๐ เมตร		๕๐๐,๐๐๐		๕๐๐,๐๐๐		จำนวน สาย	สะดวกในการ คมนาคม	กองช่าง
๑๓๑.	โครงการฟื้นฟูบูรณะสายทางถนนลูกรัง ภายในหมู่บ้าน หมู่ที่ ๒๑ บ้านหนองรัง	เพื่อปรับปรุงซ่อมแซมเส้นทางที่ชำรุด เสียหายให้สามารถสัญจรไปมาได้ปกติ	จำนวน ๑ โครงการ	๕๐๐,๐๐๐	๕๐๐,๐๐๐	๕๐๐,๐๐๐	๕๐๐,๐๐๐	๕๐๐,๐๐๐	จำนวน โครงการ	สะดวกในการคมนาคม ถนนไม่เป็นหลุมเป็นบ่อ	กองช่าง
๑๓๒.	โครงการก่อสร้างถนนน้ำล้น หมู่ที่ ๒๑ บ้านหนองรัง	เพื่อให้การคมนาคมสะดวก สามารถกักเก็บน้ำไว้ใช้ในการ เกษตรได้	จำนวน ๑ โครงการ ขนาดกว้าง ๔ ม.สูง ๓ ม. ยาว ๒๐ ม.พร้อมขุดลอก					๕๐๐,๐๐๐	จำนวน โครงการ	สะดวกในการ คมนาคมและมี น้ำใช้ทำการเกษตร	กองช่าง

๑. ยุทธศาสตร์การพัฒนาด้านโครงสร้างพื้นฐาน (ต่อ)

กลยุทธ์ ที่ ๑ : งานก่อสร้างและปรับปรุงเส้นทางคมนาคม และสาธารณูปโภค การพัฒนาระบบจราจร

(๑) แผนงานอุตสาหกรรมและการโยธา

หมู่ที่ ๒๒ บ้านประชาสุข

ที่	โครงการ	วัตถุประสงค์	เป้าหมาย (ผลผลิตของโครงการ)	งบประมาณ					ตัวชี้วัด (KPI)	ผลที่คาดว่าจะได้รับ	หน่วยงาน ที่รับผิดชอบ หลัก
				๒๕๖๖ (บาท)	๒๕๖๗ (บาท)	๒๕๖๘ (บาท)	๒๕๖๙ (บาท)	๒๕๗๐ (บาท)			
๑๓๓.	โครงการก่อสร้างถนนคอนกรีตเสริมเหล็ก สายห้วยพลู - วันแม่ หมู่ที่ ๒๒ บ้านประชาสุข	เพื่อให้ประชาชนมีเส้นทาง ในการคมนาคมที่สะดวก และรวดเร็วยิ่งขึ้น	จำนวน ๑ สาย กว้าง ๕ เมตร ยาว ๒,๐๐๐ เมตร				๕๐๐,๐๐๐		จำนวน ความยาวถนน	สะดวกในการ คมนาคม	กองช่าง
๑๓๔.	โครงการก่อสร้างถนนคอนกรีตเสริมเหล็ก สายสะพานปูน-เขาน้อย หมู่ที่ ๒๒ บ้านประชาสุข	เพื่อให้ประชาชนมีเส้นทาง ในการคมนาคมที่สะดวก และรวดเร็วยิ่งขึ้น	จำนวน ๑ สาย กว้าง ๕ เมตร ยาว ๑,๐๐๐ เมตร		๕๐๐,๐๐๐	๕๐๐,๐๐๐			จำนวน ความยาวถนน	สะดวกในการ คมนาคม	กองช่าง
๑๓๕.	โครงการก่อสร้างถนนคอนกรีตเสริมเหล็ก สายดงยาง-เขาน้อย หมู่ที่ ๒๒ บ้านประชาสุข	เพื่อให้ประชาชนมีเส้นทาง ในการคมนาคมที่สะดวก และรวดเร็วยิ่งขึ้น	จำนวน ๑ สาย กว้าง ๕ เมตร ยาว ๑,๐๐๐ เมตร		๒,๐๐๐,๐๐๐				จำนวน ความยาวถนน	สะดวกในการ คมนาคม	กองช่าง
๑๓๖.	โครงการก่อสร้างถนนคอนกรีตเสริมเหล็ก สายเขาน้อย เชื่อมหมู่ที่ ๑๘ หมู่ที่ ๒๒ บ้านประชาสุข	เพื่อให้ประชาชนมีเส้นทาง ในการคมนาคมที่สะดวก และรวดเร็วยิ่งขึ้น	จำนวน ๑ สาย กว้าง ๕ เมตร ยาว ๑,๐๐๐ เมตร			๒,๐๐๐,๐๐๐			จำนวน ความยาวถนน	สะดวกในการ คมนาคม	กองช่าง
๑๓๗.	โครงการก่อสร้างถนนน้ำล้น หมู่ที่ ๒๒ บ้านประชาสุข	เพื่อให้การคมนาคมสะดวก สามารถกักเก็บน้ำไว้ใช้ใน การเกษตรได้	จำนวน ๑ โครงการ ขนาดกว้าง ๔ ม.สูง ๓ ม. ยาว ๒๐ ม.พร้อมขุดลอก		๕๐๐,๐๐๐		๕๐๐,๐๐๐		จำนวน โครงการ	สะดวกในการ คมนาคมและมี น้ำใช้ทำการเกษตร	กองช่าง
๑๓๘.	โครงการฟื้นฟูบูรณะสายทางถนนลูกรัง ภายในหมู่บ้าน หมู่ที่ ๒๒ บ้านประชาสุข	เพื่อปรับปรุงซ่อมแซมเส้นทางที่ชำรุด เสียหายให้สามารถสัญจรไปมาได้ปกติ	จำนวน ๑ โครงการ	๕๐๐,๐๐๐	๕๐๐,๐๐๐	๕๐๐,๐๐๐	๕๐๐,๐๐๐	๕๐๐,๐๐๐	จำนวน ความยาวถนน	สะดวกในการ คมนาคม	กองช่าง
๑๓๙.	โครงการก่อสร้างถนนคอนกรีตเสริมเหล็ก สายต้นแจง-หนองสำโรง หมู่ที่ ๒๒ บ้านประชาสุข	เพื่อให้ประชาชนมีเส้นทางในการ คมนาคมที่สะดวกและรวดเร็วยิ่งขึ้น	จำนวน ๑ สาย กว้าง ๕ ม. ยาว ๘๐๐ ม.	๕๐๐,๐๐๐			๕๐๐,๐๐๐	๕๐๐,๐๐๐	จำนวน ความยาวถนน	สะดวกในการ คมนาคม	กองช่าง
๑๔๐.	โครงการก่อสร้างถนนคอนกรีตเสริมเหล็ก สายหนองไม้แก่น้อย เชื่อมหมู่ที่ ๑๘ หมู่ที่ ๒๒ บ้านประชาสุข	เพื่อให้ประชาชนมีเส้นทางใน การคมนาคมที่สะดวกและ รวดเร็วยิ่งขึ้น	จำนวน ๑ สาย กว้าง ๕ ม. ยาว ๑๘๑ ม. หนา ๐.๑๕ เมตร		๕๐๐,๐๐๐				จำนวน ความยาวถนน	สะดวกในการ คมนาคม	กองช่าง
๑๔๑.	โครงการก่อสร้างถนนคอนกรีตเสริมเหล็ก สายเลียบลำตะเพิน หมู่ที่ ๒๒ บ้านประชาสุข	เพื่อให้ประชาชนมีเส้นทางในการ คมนาคมที่สะดวกและรวดเร็วยิ่งขึ้น	จำนวน ๑ สาย กว้าง ๕ ม. ยาว ๘๐๐ ม.	๕๐๐,๐๐๐					จำนวน ความยาวถนน	สะดวกในการ คมนาคม	กองช่าง

๑. ยุทธศาสตร์การพัฒนาด้านโครงสร้างพื้นฐาน (ต่อ)

กลยุทธ์ ที่ ๑ : งานก่อสร้างและปรับปรุงเส้นทางคมนาคม และสาธารณูปโภค การพัฒนาระบบจราจร

(๑) แผนงานอุตสาหกรรมและการโยธา

ที่	โครงการ	วัตถุประสงค์	เป้าหมาย (ผลผลิตของโครงการ)	งบประมาณ					ตัวชี้วัด (KPI)	ผลที่คาดว่าจะได้รับ	หน่วยงาน ที่รับผิดชอบ หลัก
				๒๕๖๖ (บาท)	๒๕๖๗ (บาท)	๒๕๖๘ (บาท)	๒๕๖๙ (บาท)	๒๕๗๐ (บาท)			
๑๔๒.	โครงการซ่อมแซมถนนแอสฟัลต์ติกคอนกรีตภายในตำบลหนองปรือ	เพื่อให้ประชาชนมีเส้นทางในการคมนาคมที่สะดวก	หมู่ที่ ๑-๒๒ หมู่ละ ๕๐,๐๐๐ บาท	๑,๑๐๐,๐๐๐	๒,๒๐๐,๐๐๐	๒,๒๐๐,๐๐๐	๒,๒๐๐,๐๐๐	๒,๒๐๐,๐๐๐	ประชาชนมีความพึงพอใจร้อยละ ๘๐	สะดวกในการคมนาคม	กองช่าง
๑๔๓.	โครงการปรับปรุงซ่อมแซมถนนลูกรังภายในตำบลหนองปรือ	เพื่อให้ประชาชนมีเส้นทางในการคมนาคมที่สะดวก	หมู่ที่ ๑-๒๒ หมู่ละ ๑๐๐,๐๐๐๐ บาท	๒,๒๐๐,๐๐๐	๒,๒๐๐,๐๐๐	๒,๒๐๐,๐๐๐	๒,๒๐๐,๐๐๐	๒,๒๐๐,๐๐๐	ประชาชนมีความพึงพอใจร้อยละ ๘๐	สะดวกในการคมนาคม	กองช่าง
๑๔๔.	โครงการปรับปรุงและซ่อมแซมถนนลูกรังบดอัดแน่น ภายในตำบลหนองปรือ	เพื่อให้ประชาชนมีเส้นทางในการคมนาคมที่สะดวก	หมู่ที่ ๑-๒๒ หมู่ละ ๑๐๐,๐๐๐๐ บาท	๒,๒๐๐,๐๐๐	๒,๒๐๐,๐๐๐	๒,๒๐๐,๐๐๐	๒,๒๐๐,๐๐๐	๒,๒๐๐,๐๐๐	ประชาชนมีความพึงพอใจร้อยละ ๘๐	สะดวกในการคมนาคม	กองช่าง
๑๔๕.	โครงการติดตั้งไฟส่องสว่างพลังงานแสงอาทิตย์ภายในตำบลหนองปรือ	เพื่อป้องกันอันตรายแก่ผู้ใช้รถใช้ถนนในยามค่ำคืน	หมู่ที่ ๑-๒๒ หมู่บ้านละ ๑๐ จุด	๕,๐๐๐,๐๐๐	๕,๐๐๐,๐๐๐	๕,๐๐๐,๐๐๐	๕,๐๐๐,๐๐๐	๕,๐๐๐,๐๐๐	จำนวนจุด	เกิดความปลอดภัยในการใช้รถใช้ถนน	กองช่าง
รวมแผนงานอุตสาหกรรมและการโยธา จำนวน ๑๔๕ โครงการ				๑๑๒,๑๖๐,๐๐๐	๗๐,๖๐๐,๐๐๐	๕๗,๐๐๐,๐๐๐	๕๖,๒๐๐,๐๐๐	๕๕,๐๐๐,๐๐๐			

๑. ยุทธศาสตร์การพัฒนาด้านโครงสร้างพื้นฐาน (ต่อ)

กลยุทธ์ ที่ ๑ : งานก่อสร้างและปรับปรุงเส้นทางคมนาคม และสาธารณูปโภค การพัฒนาระบบจราจร

(๒) แผนงานเคหะและชุมชน

ที่	โครงการ	วัตถุประสงค์	เป้าหมาย (ผลผลิตของโครงการ)	งบประมาณ					ตัวชี้วัด (KPI)	ผลที่คาดว่าจะได้รับ	หน่วยงาน ที่รับผิดชอบ หลัก
				๒๕๖๖ (บาท)	๒๕๖๗ (บาท)	๒๕๖๘ (บาท)	๒๕๖๙ (บาท)	๒๕๗๐ (บาท)			
๑.	โครงการขยายเขตไฟฟ้า ภายในตำบลหนองปรือ	เพื่อให้ประชาชนมีไฟฟ้าใช้ อย่างเพียงพอและทั่วถึงทุก ครัวเรือน	หมู่ที่ ๑-๒๒		๕๐๐,๐๐๐	๕๐๐,๐๐๐	๕๐๐,๐๐๐	๕๐๐,๐๐๐	จำนวน ครัวเรือนที่ ได้รับประโยชน์	ประชาชนมีไฟฟ้าใช้อย่าง เพียงพอและทั่วถึงทุกครัว เรือน	กองช่าง
๒.	โครงการติดตั้งไฟฟ้าสาธารณะ ภายในตำบลหนองปรือ	เพื่อให้ทัศนวิสัยในการขับขี่ใน ช่วงเวลาค่ำคืนดีขึ้น ปลอดภัย ลดอุบัติเหตุ ลดอาชญากรรม	หมู่ที่ ๑-๒๒ หมู่บ้านละ ๑๐ จุด		๒๒๐,๐๐๐	๒๒๐,๐๐๐	๒๒๐,๐๐๐	๒๒๐,๐๐๐	ประชาชนมี ความพึงพอใจ มากกว่าร้อยละ ๘๐	ประชาชนได้รับความ ปลอดภัยจากอุบัติเหตุ บนถนน	กองช่าง
๓.	โครงการก่อสร้างท่อระบายน้ำเสียภายในชุมชน หมู่ที่ ๘ บ้านวังแย้	เพื่อระบายน้ำเสียออกจากชุมชน	จำนวน ๑ โครงการ					๓๐๐,๐๐๐	จำนวน โครงการ	แก้ไขปัญหากลิ่นเหม็น	กองช่าง
๔.	โครงการติดตั้งป้ายจราจรภายในหมู่บ้าน หมู่ที่ ๑๘ บ้านหนองไม้แก่น	เพื่อสร้างความปลอดภัยในการขับขี่ ภายในหมู่บ้าน	จำนวน ๑ โครงการ					๒๐๐,๐๐๐	จำนวน โครงการ	เกิดความปลอดภัยในการใช้รถ ใช้ถนน	กองช่าง
รวมแผนงานเคหะและชุมชน ๔ โครงการ				๐	๗๒๐,๐๐๐	๗๒๐,๐๐๐	๗๒๐,๐๐๐	๑,๒๒๐,๐๐๐			

รายละเอียดโครงการพัฒนา
แผนพัฒนาท้องถิ่น (พ.ศ. ๒๕๖๖ - ๒๕๗๐) แก้ไข ครั้งที่ ๑/๒๕๖๖
องค์การบริหารส่วนตำบลหนองปรือ อำเภอหนองปรือ จังหวัดกาญจนบุรี

ก. ยุทธศาสตร์ชาติ ๒๐ ปี ยุทธศาสตร์ที่ ๒ ยุทธศาสตร์ด้านการสร้างความสามารถในการแข่งขัน / ยุทธศาสตร์ที่ ๕ ยุทธศาสตร์ด้านการสร้างการเติบโตบนคุณภาพชีวิตที่เป็นมิตรต่อสิ่งแวดล้อม

ข. แผนพัฒนาเศรษฐกิจและสังคมแห่งชาติ ฉบับที่ ๑๓ หมายความว่า ๑ ไทยเป็นประเทศชั้นนำด้านสินค้าเกษตรและเกษตรแปรรูปมูลค่าสูง

ค. Sustainable Development Goals:SDGs เป้าหมายที่ ๖ เป้าประสงค์ ๖.๖ สนับสนุนและเพิ่มความเข้มแข็งในการมีส่วนร่วมของชุมชนท้องถิ่นในการพัฒนาจัดการน้ำและสุขอนามัย

ง. ยุทธศาสตร์จังหวัดกาญจนบุรี ประเด็นการพัฒนาที่ ๓ การพัฒนาระบบเกษตรกรรมอย่างครบวงจร

จ. ยุทธศาสตร์การพัฒนาขององค์กรปกครองส่วนท้องถิ่นในเขตจังหวัด ยุทธศาสตร์ที่ ๒ ยุทธศาสตร์การพัฒนาด้านโครงสร้างพื้นฐาน

ยุทธศาสตร์ที่ ๑ การพัฒนาโครงสร้างพื้นฐาน

กลยุทธ์ที่ ๒ : งานพัฒนาแหล่งน้ำเพื่ออุปโภคและบริโภค

(๑) แผนงานอุตสาหกรรมและการโยธา

หมู่ที่ ๑ บ้านหนองปรือ

ที่	โครงการ	วัตถุประสงค์	เป้าหมาย (ผลผลิตของโครงการ)	งบประมาณ					ตัวชี้วัด (KPI)	ผลที่คาดว่าจะได้รับ	หน่วยงาน ที่รับผิดชอบหลัก
				๒๕๖๖ (บาท)	๒๕๖๗ (บาท)	๒๕๖๘ (บาท)	๒๕๖๙ (บาท)	๒๕๗๐ (บาท)			
๑.	โครงการก่อสร้างระบบประปาหมู่บ้านแบบบาดาลขนาดใหญ่ หมู่ที่ ๑ บ้านหนองปรือ	เพื่อให้ประชาชนมีน้ำสำหรับอุปโภค - บริโภค	จำนวน ๑ โครงการ	๒,๐๐๐,๐๐๐	๒,๐๐๐,๐๐๐	๒,๐๐๐,๐๐๐	๒,๐๐๐,๐๐๐	๒,๐๐๐,๐๐๐	จำนวนโครงการ	ประชาชนมีน้ำสำหรับอุปโภค-บริโภค	กองช่าง
๒.	โครงการขยายเขตระบบประปาหมู่บ้าน หมู่ที่ ๑ บ้านหนองปรือ	เพื่อให้ประชาชนมีน้ำสำหรับอุปโภค - บริโภค	จำนวน ๑ โครงการ		๕๐๐,๐๐๐				จำนวนโครงการ	ประชาชนมีน้ำสำหรับอุปโภค-บริโภค	กองช่าง
๓.	ขยายเขตท่อส่งน้ำเพื่อการเกษตรพร้อมจุดจ่ายน้ำ หมู่ที่ ๑ บ้านหนองปรือ	เพื่อให้สามารถกักเก็บน้ำไว้ในฤดูแล้งได้อย่างเพียงพอ	จำนวน ๑ โครงการ		๕๐๐,๐๐๐				จำนวนโครงการ	สามารถกักเก็บน้ำไว้ในฤดูแล้งได้อย่างเพียงพอ	กองช่าง

ยุทธศาสตร์ที่ ๑ การพัฒนาด้านโครงสร้างพื้นฐาน (ต่อ)

กลยุทธ์ที่ ๒ : งานพัฒนาแหล่งน้ำเพื่ออุปโภคและบริโภค

(๑) แผนงานอุตสาหกรรมและการโยธา

หมู่ที่ ๒ บ้านหนองไม้เอ้อย

ที่	โครงการ	วัตถุประสงค์	เป้าหมาย (ผลผลิตของโครงการ)	งบประมาณ					ตัวชี้วัด (KPI)	ผลที่คาดว่าจะได้รับ	หน่วยงาน ที่รับผิดชอบ หลัก
				๒๕๖๖ (บาท)	๒๕๖๗ (บาท)	๒๕๖๘ (บาท)	๒๕๖๙ (บาท)	๒๕๗๐ (บาท)			
๔.	โครงการเปลี่ยนท่อประปาภายในหมู่บ้าน หมู่ที่ ๒ บ้านหนองไม้เอ้อย	เพื่อขยายเขตระบบประปาให้เพียงพอ	จำนวน ๑ โครงการ		๕๐๐,๐๐๐	๒๐๐,๐๐๐	๒๐๐,๐๐๐		จำนวนโครงการ	ประชาชนมีน้ำสำหรับอุปโภค-บริโภค	กองช่าง
๕.	โครงการเจาะบ่อบาดาลพร้อมงานระบบ หมู่ที่ ๒ บ้านหนองไม้เอ้อย	เพื่อให้ประชาชนมีน้ำสำหรับอุปโภค - บริโภค	จำนวน ๑ โครงการ		๒๐๐,๐๐๐				จำนวนโครงการ	ประชาชนมีน้ำสำหรับอุปโภค-บริโภค	กองช่าง
๖.	โครงการก่อสร้างระบบประปาหมู่บ้านแบบบาดาลขนาดใหญ่ หมู่ที่ ๒ บ้านหนองไม้เอ้อย	เพื่อให้ประชาชนมีน้ำสำหรับอุปโภค - บริโภค	จำนวน ๑ โครงการ		๒,๐๐๐,๐๐๐				จำนวนโครงการ	ประชาชนมีน้ำสำหรับอุปโภค-บริโภค	กองช่าง
๗.	โครงการเจาะบ่อบาดาลเพื่อการเกษตร หมู่ที่ ๒ บ้านหนองไม้เอ้อย	เพื่อให้ประชาชนมีแหล่งน้ำเพื่อทำการเกษตรอย่างเพียงพอ	จำนวน ๑๐ แห่ง		๑,๒๐๐,๐๐๐			๑,๒๐๐,๐๐๐	จำนวนโครงการ	ประชาชนมีน้ำสำหรับทำการเกษตรอย่างเพียงพอ	กองช่าง

หมู่ที่ ๔ บ้านหนองสาหร่าย

ที่	โครงการ	วัตถุประสงค์	เป้าหมาย (ผลผลิตของโครงการ)	งบประมาณ					ตัวชี้วัด (KPI)	ผลที่คาดว่าจะได้รับ	หน่วยงาน ที่รับผิดชอบ หลัก
				๒๕๖๖ (บาท)	๒๕๖๗ (บาท)	๒๕๖๘ (บาท)	๒๕๖๙ (บาท)	๒๕๗๐ (บาท)			
๘.	โครงการเปลี่ยนท่อเมนระบบประปาหมู่บ้าน หมู่ที่ ๔ บ้านหนองสาหร่าย	เพื่อให้ประชาชนมีน้ำสำหรับอุปโภค - บริโภค	จำนวน ๑ โครงการ	๕๐๐,๐๐๐			๕๐๐,๐๐๐		จำนวนโครงการ	ประชาชนมีน้ำสำหรับอุปโภค-บริโภค	กองช่าง
๙.	โครงการเจาะบ่อบาดาลขนาดเล็กเพื่อการเกษตร หมู่ที่ ๔ บ้านหนองสาหร่าย	เพื่อให้ประชาชนมีแหล่งน้ำเพื่อทำการเกษตรอย่างเพียงพอ	จำนวน ๑ โครงการ		๑๒๐,๐๐๐				จำนวนโครงการ	ประชาชนมีน้ำสำหรับทำการเกษตรอย่างเพียงพอ	กองช่าง
๑๐.	โครงการก่อสร้างฝายชะลอน้ำ หมู่ที่ ๔ บ้านหนองสาหร่าย	เพื่อให้สามารถกักเก็บน้ำไว้ใช้ใน ช่วงฤดูแล้งได้เพียงพอ	จำนวน ๑ โครงการ				๕๐๐,๐๐๐		จำนวนโครงการ	สามารถกักเก็บน้ำไว้ใช้ในฤดูแล้งอย่างเพียงพอ	กองช่าง

ยุทธศาสตร์ที่ ๑ การพัฒนาด้านโครงสร้างพื้นฐาน (ต่อ)

กลยุทธ์ที่ ๒ : งานพัฒนาแหล่งน้ำเพื่ออุปโภคและบริโภค

(๑) แผนงานอุตสาหกรรมและการโยธา

หมู่ที่ ๕ บ้านโป่งช้าง

ที่	โครงการ	วัตถุประสงค์	เป้าหมาย (ผลผลิตของโครงการ)	งบประมาณ					ตัวชี้วัด (KPI)	ผลที่คาดว่าจะได้รับ	หน่วยงาน ที่รับผิดชอบ หลัก
				๒๕๖๖ (บาท)	๒๕๖๗ (บาท)	๒๕๖๘ (บาท)	๒๕๖๙ (บาท)	๒๕๗๐ (บาท)			
๑๑.	โครงการก่อสร้างท่อลอดเหลี่ยมและ คลองระบายน้ำ หมู่ที่ ๕ บ้านโป่งช้าง	เพื่อให้ประชาชนมีน้ำใช้ ทำการเกษตรอย่างเพียงพอ	จำนวน ๑ โครงการ	๕๐๐,๐๐๐					จำนวน โครงการ	ประชาชนมีน้ำใช้ทำการ เกษตรอย่างเพียงพอ	กองช่าง
๑๒.	โครงการปรับปรุงซ่อมแซมฝายน้ำล้น หมู่ที่ ๕ บ้านโป่งช้าง	เพื่อปรับปรุงฝายน้ำล้น ให้สามารถกักเก็บน้ำได้	จำนวน ๑ โครงการ			๕๐๐,๐๐๐			จำนวน โครงการ	เพื่อปรับปรุงฝายน้ำล้น ให้สามารถกักเก็บน้ำได้	กองช่าง
๑๓.	โครงการก่อสร้างคลองส่งน้ำเพื่อการเกษตร หมู่ที่ ๕ บ้านโป่งช้าง	เพื่อให้ประชาชนมีน้ำสำหรับ ทำการเกษตร	จำนวน ๑ โครงการ		๑๐๐,๐๐๐				จำนวน โครงการ	สามารถกักเก็บน้ำไว้ใช้ ในฤดูแล้งอย่างเพียงพอ	กองช่าง
๑๔.	โครงการเจาะบ่อบาดาลเพื่อการเกษตร หมู่ที่ ๕ บ้านโป่งช้าง	เพื่อให้ประชาชนมีน้ำสำหรับ ทำการเกษตร	จำนวน ๑ โครงการ			๒๐๐,๐๐๐			จำนวน โครงการ	ประชาชนมีน้ำสำหรับ ทำการเกษตร	กองช่าง

หมู่ที่ ๖ บ้านกระพริยสองข้าม

ที่	โครงการ	วัตถุประสงค์	เป้าหมาย (ผลผลิตของโครงการ)	งบประมาณ					ตัวชี้วัด (KPI)	ผลที่คาดว่าจะได้รับ	หน่วยงาน ที่รับผิดชอบ หลัก
				๒๕๖๖ (บาท)	๒๕๖๗ (บาท)	๒๕๖๘ (บาท)	๒๕๖๙ (บาท)	๒๕๗๐ (บาท)			
๑๕.	โครงการก่อสร้างระบบประปาภายในหมู่บ้าน หมู่ที่ ๖ บ้านกระพริยสองข้าม	เพื่อให้ประชาชนมีน้ำสำหรับ อุปโภค - บริโภค	จำนวน ๑ โครงการ	๕๐๐๐๐๐		๒,๐๐๐,๐๐๐			จำนวน โครงการ	ประชาชนมีน้ำสำหรับ อุปโภค-บริโภค	กองช่าง

หมู่ที่ ๗ บ้านวังยาง

ที่	โครงการ	วัตถุประสงค์	เป้าหมาย (ผลผลิตของโครงการ)	งบประมาณ					ตัวชี้วัด (KPI)	ผลที่คาดว่าจะได้รับ	หน่วยงาน ที่รับผิดชอบ หลัก
				๒๕๖๖ (บาท)	๒๕๖๗ (บาท)	๒๕๖๘ (บาท)	๒๕๖๙ (บาท)	๒๕๗๐ (บาท)			
๑๖.	โครงการขุดเจาะบ่อบาดาลพร้อมงานระบบ หมู่ที่ ๗ บ้านวังยาง	เพื่อประชาชนมีน้ำอุปโภค- บริโภคอย่างเพียงพอ	จำนวน ๑ โครงการ			๒๐๐,๐๐๐			จำนวนประปา ที่เพิ่มขึ้น	ประชาชนมีน้ำเพียงพอ สำหรับอุปโภค-บริโภค	กองช่าง

ยุทธศาสตร์ที่ ๑ การพัฒนาด้านโครงสร้างพื้นฐาน (ต่อ)

กลยุทธ์ที่ ๒ : งานพัฒนาแหล่งน้ำเพื่ออุปโภคและบริโภค

(๑) แผนงานอุตสาหกรรมและการโยธา

หมู่ที่ ๘ บ้านวังแย้

ที่	โครงการ	วัตถุประสงค์	เป้าหมาย (ผลผลิตของโครงการ)	งบประมาณ					ตัวชี้วัด (KPI)	ผลที่คาดว่าจะได้รับ	หน่วยงาน ที่รับผิดชอบ หลัก
				๒๕๖๖ (บาท)	๒๕๖๗ (บาท)	๒๕๖๘ (บาท)	๒๕๖๙ (บาท)	๒๕๗๐ (บาท)			
๑๗.	โครงการขุดเจาะบ่อบาดาลพร้อมงานระบบ หมู่ที่ ๘ บ้านวังแย้	เพื่อให้สามารถมีน้ำสำหรับอุปโภค-บริโภคอย่างเพียงพอ	จำนวน ๑ โครงการ	๕๐๐,๐๐๐					จำนวนโครงการ	มีน้ำเพียงพอสำหรับใช้อุปโภค-บริโภค	กองช่าง

หมู่ที่ ๙ บ้านหนองมะค่า

ที่	โครงการ	วัตถุประสงค์	เป้าหมาย (ผลผลิตของโครงการ)	งบประมาณ					ตัวชี้วัด (KPI)	ผลที่คาดว่าจะได้รับ	หน่วยงาน ที่รับผิดชอบ หลัก
				๒๕๖๖ (บาท)	๒๕๖๗ (บาท)	๒๕๖๘ (บาท)	๒๕๖๙ (บาท)	๒๕๗๐ (บาท)			
๑๘.	โครงการเจาะบ่อบาดาลพร้อมงานระบบ หมู่ที่ ๙ บ้านหนองมะค่า	เพื่อให้สามารถมีน้ำสำหรับอุปโภค-บริโภคอย่างเพียงพอ	จำนวน ๑ โครงการ				๕๐๐,๐๐๐	๕๐๐,๐๐๐	จำนวนโครงการ	มีน้ำเพียงพอสำหรับใช้อุปโภค-บริโภค	กองช่าง
๑๙.	โครงการปรับปรุงและพัฒนาแหล่งน้ำ หมู่ที่ ๙ บ้านหนองมะค่า	เพื่อปรับปรุงและพัฒนาแหล่งน้ำให้สามารถรับน้ำและกักเก็บน้ำไว้ในช่วงฤดูแล้ง	จำนวน ๑ โครงการ				๓,๘๐๐,๐๐๐		จำนวนโครงการ	ประชาชนมีน้ำเพียงพอสำหรับไว้ใช้ช่วงฤดูแล้ง	กองช่าง
๒๐.	โครงการขุดสระน้ำเพื่อการเกษตร หมู่ที่ ๙ บ้านหนองมะค่า	เพื่อให้สระน้ำลึกลับกักเก็บน้ำไว้ใช้ อย่างเพียงพอ	จำนวน ๑ โครงการ	๕๐๐,๐๐๐				๕๐๐,๐๐๐	จำนวนโครงการ	ประชาชนมีน้ำสำหรับทำการเกษตรอย่างเพียงพอ	กองช่าง
๒๑.	โครงการเจาะบ่อบาดาลเพื่อการเกษตร หมู่ที่ ๙ บ้านหนองมะค่า	เพื่อให้ประชาชนมีน้ำสำหรับทำการเกษตร	จำนวน ๑ โครงการ		๑๒๐,๐๐๐		๑๒๐,๐๐๐		จำนวนโครงการ	ประชาชนมีน้ำสำหรับทำการเกษตร	กองช่าง
๒๒.	โครงการขยายเขตท่อส่งน้ำเพื่อการเกษตร หมู่ที่ ๙ บ้านหนองมะค่า	เพื่อส่งน้ำไปยังพื้นที่ทางการเกษตรของประชาชน	จำนวน ๑ โครงการ			๕๐๐,๐๐๐		๕๐๐,๐๐๐	จำนวนโครงการ	ประชาชนมีน้ำสำหรับทำการเกษตรอย่างทั่วถึง	กองช่าง

ยุทธศาสตร์ที่ ๑ การพัฒนาด้านโครงสร้างพื้นฐาน (ต่อ)

กลยุทธ์ที่ ๒ : งานพัฒนาแหล่งน้ำเพื่ออุปโภคและบริโภค

(๑) แผนงานอุตสาหกรรมและการโยธา

หมู่ที่ ๑๐ บ้านเขามูลี

ที่	โครงการ	วัตถุประสงค์	เป้าหมาย (ผลผลิตของโครงการ)	งบประมาณ					ตัวชี้วัด (KPI)	ผลที่คาดว่าจะได้รับ	หน่วยงาน ที่รับผิดชอบ หลัก
				๒๕๖๖ (บาท)	๒๕๖๗ (บาท)	๒๕๖๘ (บาท)	๒๕๖๙ (บาท)	๒๕๗๐ (บาท)			
๒๓.	โครงการก่อสร้างระบบประปาหมู่บ้าน แบบบาดาลขนาดใหญ่ หมู่ที่ ๑๐ บ้านเขามูลี	เพื่อให้ประชาชนมีน้ำสำหรับ อุปโภค - บริโภค	จำนวน ๑ โครงการ		๒,๐๐๐,๐๐๐				จำนวน โครงการ	ประชาชนมีน้ำสำหรับ อุปโภค-บริโภค	กองช่าง

หมู่ที่ ๑๑ บ้านหนองใหญ่

ที่	โครงการ	วัตถุประสงค์	เป้าหมาย (ผลผลิตของโครงการ)	งบประมาณ					ตัวชี้วัด (KPI)	ผลที่คาดว่าจะได้รับ	หน่วยงาน ที่รับผิดชอบ หลัก
				๒๕๖๖ (บาท)	๒๕๖๗ (บาท)	๒๕๖๘ (บาท)	๒๕๖๙ (บาท)	๒๕๗๐ (บาท)			
๒๔.	โครงการเปลี่ยนท่อระบบประปา ภายในหมู่บ้าน หมู่ที่ ๑๑ บ้านหนองใหญ่	เพื่อขยายเขตระบบประปา ให้เพียงพอ	จำนวน ๑ โครงการ	๕๐๐,๐๐๐	๕๐๐,๐๐๐	๕๐๐,๐๐๐	๕๐๐,๐๐๐	๕๐๐,๐๐๐	จำนวน โครงการ	ประชาชนมีน้ำสำหรับ อุปโภค - บริโภค	กองช่าง
๒๕.	โครงการปรับปรุงสระหลวงเพื่อการเกษตร หมู่ที่ ๑๑ บ้านหนองใหญ่	เพื่อส่งน้ำไปยังพื้นที่ทาง การเกษตรของประชาชน	จำนวน ๑ โครงการ	๕๐๐,๐๐๐		๕๐๐,๐๐๐		๕๐๐,๐๐๐	จำนวน โครงการ	ประชาชนมีน้ำสำหรับ ทำการเกษตรอย่างทั่วถึง	กองช่าง
๒๖.	โครงการขุดสระเก็บน้ำ หมู่ที่ ๑๓ บ้านห้วยใหญ่	เพื่อให้ประชาชนมีแหล่งน้ำสำหรับ อุปโภคบริโภคและทำการเกษตร	จำนวน ๑ โครงการ			๕๐๐,๐๐๐			จำนวน โครงการ	มีน้ำใช้เพื่อการเกษตร อย่างเพียงพอ	กองช่าง

หมู่ที่ ๑๒ บ้านหนองหู่ช้าง

ที่	โครงการ	วัตถุประสงค์	เป้าหมาย (ผลผลิตของโครงการ)	งบประมาณ					ตัวชี้วัด (KPI)	ผลที่คาดว่าจะได้รับ	หน่วยงาน ที่รับผิดชอบ หลัก
				๒๕๖๖ (บาท)	๒๕๖๗ (บาท)	๒๕๖๘ (บาท)	๒๕๖๙ (บาท)	๒๕๗๐ (บาท)			
๒๗.	โครงการเปลี่ยนท่อถัง และขยายเขต ระบบประปาหมู่บ้าน หมู่ที่ ๑๒ บ้านหนองหู่ช้าง	เพื่อซ่อมแซมระบบประปา ให้สามารถใช้งานได้ปกติ	จำนวน ๑ โครงการ	๕๐๐,๐๐๐	๕๐๐,๐๐๐				จำนวน โครงการ	ประชาชนมีน้ำเพื่อการ อุปโภคบริโภค	กองช่าง
๒๘.	โครงการขยายเขตระบบประปาหมู่บ้าน หมู่ที่ ๑๒ บ้านหนองหู่ช้าง	เพื่อขยายเขตระบบประปาให้ ประชาชนมีน้ำเพื่อการอุปโภคบริโภค	จำนวน ๑ โครงการ				๕๐๐,๐๐๐		จำนวน โครงการ	ประชาชนมีน้ำเพื่อการ อุปโภคบริโภค	กองช่าง

ยุทธศาสตร์ที่ ๑ การพัฒนาด้านโครงสร้างพื้นฐาน (ต่อ)

กลยุทธ์ที่ ๒ : งานพัฒนาแหล่งน้ำเพื่ออุปโภคและบริโภค

(๑) แผนงานอุตสาหกรรมและการโยธา

หมู่ที่ ๑๓ บ้านห้วยใหญ่

ที่	โครงการ	วัตถุประสงค์	เป้าหมาย (ผลผลิตของโครงการ)	งบประมาณ					ตัวชี้วัด (KPI)	ผลที่คาดว่าจะได้รับ	หน่วยงาน ที่รับผิดชอบ หลัก
				๒๕๖๖ (บาท)	๒๕๖๗ (บาท)	๒๕๖๘ (บาท)	๒๕๖๙ (บาท)	๒๕๗๐ (บาท)			
๒๙.	โครงการย้ายท่อส่งพร้อมวางท่อส่งน้ำระบบประปา หมู่ที่ ๑๓ บ้านห้วยใหญ่	เพื่อให้ประชาชนมีน้ำอุปโภค อย่างเพียงพอ	จำนวน ๑ โครงการ	๕๐๐,๐๐๐			๕๐๐,๐๐๐		จำนวนประปา	ประชาชนมีน้ำอุปโภค อย่างเพียงพอ	กองช่าง

หมู่ที่ ๑๔ บ้านหนองตาเดช

ที่	โครงการ	วัตถุประสงค์	เป้าหมาย (ผลผลิตของโครงการ)	งบประมาณ					ตัวชี้วัด (KPI)	ผลที่คาดว่าจะได้รับ	หน่วยงาน ที่รับผิดชอบ หลัก
				๒๕๖๖ (บาท)	๒๕๖๗ (บาท)	๒๕๖๘ (บาท)	๒๕๖๙ (บาท)	๒๕๗๐ (บาท)			
๓๐.	โครงการเปลี่ยนท่อระบบน้ำประปาภายในหมู่บ้าน หมู่ที่ ๑๔ บ้านหนองตาเดช	เพื่อให้ประชาชนมีน้ำสำหรับ อุปโภค - บริโภค	จำนวน ๑ โครงการ	๕๐๐,๐๐๐					จำนวน โครงการ	ประชาชนมีน้ำสำหรับ อุปโภค - บริโภค	กองช่าง
๓๑.	โครงการขุดสระน้ำเพื่อการเกษตร หมู่ที่ ๑๔ บ้านหนองตาเดช	เพื่อให้มีสระน้ำสำหรับใช้ทำ การเกษตร	จำนวน ๑ โครงการ			๑,๐๐๐,๐๐๐			จำนวน โครงการ	สามารถกักเก็บน้ำไว้ใช้ ในฤดูแล้งอย่างเพียงพอ	กองช่าง

หมู่ที่ ๑๕ บ้านเขาสน

ที่	โครงการ	วัตถุประสงค์	เป้าหมาย (ผลผลิตของโครงการ)	งบประมาณ					ตัวชี้วัด (KPI)	ผลที่คาดว่าจะได้รับ	หน่วยงาน ที่รับผิดชอบ หลัก
				๒๕๖๖ (บาท)	๒๕๖๗ (บาท)	๒๕๖๘ (บาท)	๒๕๖๙ (บาท)	๒๕๗๐ (บาท)			
๓๒.	โครงการเป่าบ่อประปาหมู่บ้าน หมู่ที่ ๑๕ บ้านเขาสน	เพื่อให้ประชาชนมีน้ำสำหรับ อุปโภค - บริโภค	จำนวน ๑ แห่ง	๒๐๐,๐๐๐		๒๐๐,๐๐๐			จำนวน แห่ง	ประชาชนมีน้ำสำหรับ อุปโภค-บริโภค	กองช่าง
๓๓.	โครงการเจาะบ่อบาดาลพร้อมเปลี่ยนท่อเมนประปา หมู่ที่ ๑๕ บ้านเขาสน	เพื่อให้ประชาชนมีน้ำสำหรับ อุปโภค - บริโภค	จำนวน ๑ โครงการ				๒,๐๐๐,๐๐๐		จำนวน ความยาวถวน	ประชาชนมีน้ำสำหรับ อุปโภค-บริโภค	กองช่าง

ยุทธศาสตร์ที่ ๑ การพัฒนาด้านโครงสร้างพื้นฐาน (ต่อ)

กลยุทธ์ที่ ๒ : งานพัฒนาแหล่งน้ำเพื่ออุปโภคและบริโภค

(๑) แผนงานอุตสาหกรรมและการโยธา

หมู่ที่ ๑๖ บ้านหนองไม้แดง

ที่	โครงการ	วัตถุประสงค์	เป้าหมาย (ผลผลิตของโครงการ)	งบประมาณ					ตัวชี้วัด (KPI)	ผลที่คาดว่าจะได้รับ	หน่วยงาน ที่รับผิดชอบ หลัก
				๒๕๖๖ (บาท)	๒๕๖๗ (บาท)	๒๕๖๘ (บาท)	๒๕๖๙ (บาท)	๒๕๗๐ (บาท)			
๓๔.	โครงการขุดเจาะบ่อบาดาลเพื่อการเกษตร หมู่ที่ ๑๖ บ้านหนองไม้แดง	เพื่อให้ประชาชนมีน้ำสำหรับทำการเกษตรอย่างเพียงพอ	จำนวน ๑ โครงการ		๑๒๐,๐๐๐		๑๒๐,๐๐๐		จำนวนโครงการ	ประชาชนมีน้ำสำหรับทำการเกษตรอย่างเพียงพอ	กองช่าง
๓๕.	โครงการวางท่อส่งน้ำเพื่อการเกษตร หมู่ที่ ๑๖ บ้านหนองไม้แดง	เพื่อสามารถส่งน้ำเข้าสู่แปลงเกษตรได้มากยิ่งขึ้น	จำนวน ๑ โครงการ					๕๐๐,๐๐๐	จำนวนโครงการ	ประชาชนมีน้ำใช้ทำการเกษตรเพิ่มมากขึ้น	กองช่าง

หมู่ที่ ๑๗ บ้านทุ่งโป่ง

ที่	โครงการ	วัตถุประสงค์	เป้าหมาย (ผลผลิตของโครงการ)	งบประมาณ					ตัวชี้วัด (KPI)	ผลที่คาดว่าจะได้รับ	หน่วยงาน ที่รับผิดชอบ หลัก
				๒๕๖๖ (บาท)	๒๕๖๗ (บาท)	๒๕๖๘ (บาท)	๒๕๖๙ (บาท)	๒๕๗๐ (บาท)			
๓๖.	ขุดสระน้ำเพื่อการเกษตร หมู่ที่ ๑๗ บ้านทุ่งโป่ง	เพื่อให้ประชาชนมีน้ำสำหรับทำเกษตรอย่างเพียงพอ	จำนวน ๑ โครงการ				๘๐๐,๐๐๐		จำนวนโครงการ	ประชาชนมีน้ำสำหรับทำเกษตรอย่างเพียงพอ	กองช่าง
๓๗.	โครงการขุดเจาะบ่อบาดาลพร้อมงานระบบ หมู่ที่ ๑๗ บ้านทุ่งโป่ง	เพื่อให้ประชาชนมีน้ำอุปโภคอย่างเพียงพอ	จำนวน ๑ โครงการ				๒๐๐,๐๐๐		จำนวนโครงการ	ประชาชนมีน้ำอุปโภคอย่างเพียงพอ	กองช่าง

ยุทธศาสตร์ที่ ๑ การพัฒนาด้านโครงสร้างพื้นฐาน (ต่อ)

กลยุทธ์ที่ ๒ : งานพัฒนาแหล่งน้ำเพื่ออุบโภคและบริโภค

(๑) แผนงานอุตสาหกรรมและการโยธา

หมู่ที่ ๑๘ บ้านหนองไม้แก่น

ที่	โครงการ	วัตถุประสงค์	เป้าหมาย (ผลผลิตของโครงการ)	งบประมาณ					ตัวชี้วัด (KPI)	ผลที่คาดว่าจะได้รับ	หน่วยงาน ที่รับผิดชอบ หลัก
				๒๕๖๖ (บาท)	๒๕๖๗ (บาท)	๒๕๖๘ (บาท)	๒๕๖๙ (บาท)	๒๕๗๐ (บาท)			
๓๘.	โครงการเปลี่ยนท่อถังประปา (ถังที่ ๑) หมู่ที่ ๑๘ บ้านหนองไม้แก่น	เพื่อเปลี่ยนท่อถังประปา ให้สามารถใช้งานได้ปกติ	จำนวน ๑ โครงการ		๕๐๐,๐๐๐				จำนวน โครงการ	ประชาชนมีน้ำสำหรับการ อุบโภค - บริโภค	กองช่าง
๓๙.	โครงการปรับปรุงระบบประปาพร้อมติดตั้งแผง โซลาร์เซลล์ หมู่ที่ ๑๘ บ้านหนองไม้แก่น	เพื่อปรับปรุงระบบประปา ให้สามารถใช้งานได้ปกติ	จำนวน ๑ โครงการ					๕๐๐,๐๐๐	จำนวน โครงการ	ระบบประปาสามารถใช้ งานได้ปกติ	กองช่าง
๔๐.	ก่อสร้างคลองปูนส่งน้ำเพื่อการเกษตร หมู่ที่ ๑๘ บ้านหนองไม้แก่น	เพื่อให้ประชาชนได้ใช้น้ำ เพื่อทำการเกษตร	จำนวน ๑ โครงการ			๕๐๐,๐๐๐			จำนวน โครงการ	ประชาชนมีน้ำเพื่อ ทำการเกษตร	กองช่าง

หมู่ที่ ๑๙ บ้านห้วยผาก

ที่	โครงการ	วัตถุประสงค์	เป้าหมาย (ผลผลิตของโครงการ)	งบประมาณ					ตัวชี้วัด (KPI)	ผลที่คาดว่าจะได้รับ	หน่วยงาน ที่รับผิดชอบ หลัก
				๒๕๖๖ (บาท)	๒๕๖๗ (บาท)	๒๕๖๘ (บาท)	๒๕๖๙ (บาท)	๒๕๗๐ (บาท)			
๔๑.	โครงการก่อสร้างระบบประปาหมู่บ้านแบบบาดาล ขนาดใหญ่ หมู่ที่ ๑๙ บ้านห้วยผาก	เพื่อให้ประชาชนมีน้ำสำหรับการ อุบโภค - บริโภค อย่างเพียงพอ	จำนวน ๑ โครงการ		๒,๐๐๐,๐๐๐			๒,๐๐๐,๐๐๐	จำนวน โครงการ	ประชาชนมีน้ำสำหรับการ อุบโภค-บริโภคอย่างเพียงพอ	กองช่าง
๔๒.	ก่อสร้างฝายกักเก็บน้ำห้วยป่าไร่ หมู่ที่ ๑๙ บ้านห้วยผาก	เพื่อให้สามารถกักเก็บน้ำไว้ใช้ใน ช่วงฤดูแล้งอย่างเพียงพอ	จำนวน ๑ โครงการ		๕๐๐,๐๐๐				จำนวน โครงการ	สามารถกักเก็บน้ำไว้ใช้ ในฤดูแล้งอย่างเพียงพอ	กองช่าง

ยุทธศาสตร์ที่ ๑ การพัฒนาด้านโครงสร้างพื้นฐาน (ต่อ)

กลยุทธ์ที่ ๒ : งานพัฒนาแหล่งน้ำเพื่ออุปโภคและบริโภค

(๑) แผนงานอุตสาหกรรมและการโยธา

หมู่ที่ ๒๐ บ้านเขาวงษ์ทรัพย์

ที่	โครงการ	วัตถุประสงค์	เป้าหมาย (ผลผลิตของโครงการ)	งบประมาณ					ตัวชี้วัด (KPI)	ผลที่คาดว่าจะได้รับ	หน่วยงาน ที่รับผิดชอบ หลัก
				๒๕๖๖ (บาท)	๒๕๖๗ (บาท)	๒๕๖๘ (บาท)	๒๕๖๙ (บาท)	๒๕๗๐ (บาท)			
๔๓.	โครงการเปลี่ยนท่อส่งน้ำระบบประปา หมู่ที่ ๒๐ บ้านเขาวงษ์ทรัพย์	เพื่อเปลี่ยนท่อส่งน้ำให้มีขนาดใหญ่ขึ้น สามารถส่งน้ำได้แรงขึ้น	จำนวน ๑ แห่ง จากหน้า ๒ เป็นหน้า ๓			๕๐๐,๐๐๐		๕๐๐,๐๐๐	จำนวนโครงการ	ความดันน้ำมีความแรงขึ้น	กองช่าง
๔๔.	โครงการวางท่อประปาหมู่บ้าน หมู่ที่ ๒๐ บ้านเขาวงษ์ทรัพย์	เพื่อปรับปรุงระบบประปาให้สามารถใช้งานได้ปกติ	จำนวน ๑ โครงการ	๕๐๐,๐๐๐	๕๐๐,๐๐๐				จำนวนโครงการ	ประชาชนมีน้ำสำหรับอุปโภค - บริโภค	กองช่าง

หมู่ที่ ๒๑ บ้านหนองรัง

ที่	โครงการ	วัตถุประสงค์	เป้าหมาย (ผลผลิตของโครงการ)	งบประมาณ					ตัวชี้วัด (KPI)	ผลที่คาดว่าจะได้รับ	หน่วยงาน ที่รับผิดชอบ หลัก
				๒๕๖๖ (บาท)	๒๕๖๗ (บาท)	๒๕๖๘ (บาท)	๒๕๖๙ (บาท)	๒๕๗๐ (บาท)			
๔๕.	โครงการก่อสร้างระบบประปาหมู่บ้านแบบบาดาลขนาดใหญ่ หมู่ที่ ๒๑ บ้านหนองรัง	เพื่อปรับปรุงระบบประปาให้สามารถใช้งานได้ปกติ	จำนวน ๑ โครงการ					๒,๐๐๐,๐๐๐	จำนวนโครงการ	มีน้ำในการอุปโภคบริโภคอย่างเพียงพอ	กองช่าง
๔๖.	โครงการติดตั้งถังน้ำประปาพร้อมท่อส่งน้ำประปาภายในหมู่บ้าน หมู่ที่ ๒๑ บ้านหนองรัง	เพื่อเปลี่ยนท่อส่งน้ำให้มีขนาดใหญ่ขึ้น สามารถส่งน้ำได้แรงขึ้น	จำนวน ๑ โครงการ			๕๐๐,๐๐๐			จำนวนโครงการ	ประชาชนมีน้ำเพียงพอต่อการใช้งาน	กองช่าง
๔๗.	โครงการซ่อมแซมถังกักเก็บน้ำประปาหมู่บ้าน หมู่ที่ ๒๑ บ้านหนองรัง	เพื่อปรับปรุงระบบประปาให้สามารถใช้งานได้ปกติ	จำนวน ๑ โครงการ					๕๐๐,๐๐๐	จำนวนโครงการ	ประชาชนมีน้ำสำหรับบริโภค	กองช่าง
๔๘.	โครงการย้ายท่อถึงพร้อมวางท่อส่งน้ำระบบประปา หมู่ที่ ๒๑ บ้านหนองรัง	เพื่อปรับปรุงระบบประปาให้สามารถใช้งานได้ปกติ	จำนวน ๑ โครงการ	๕๐๐,๐๐๐					จำนวนโครงการ	ประชาชนมีน้ำสำหรับอุปโภค - บริโภค	กองช่าง
๔๙.	ก่อสร้างระบบส่งน้ำเพื่อการเกษตร หมู่ที่ ๒๑ บ้านหนองรัง	เพื่อส่งน้ำไปยังพื้นที่ทางการเกษตรของประชาชน	จำนวน ๑ โครงการ		๑,๐๐๐,๐๐๐				จำนวนโครงการ	ประชาชนมีน้ำสำหรับทำการเกษตรอย่างทั่วถึง	กองช่าง

ยุทธศาสตร์ที่ ๑ การพัฒนาด้านโครงสร้างพื้นฐาน (ต่อ)

กลยุทธ์ที่ ๒ : งานพัฒนาแหล่งน้ำเพื่ออุปโภคและบริโภค

(๑) แผนงานอุตสาหกรรมและการโยธา

หมู่ที่ ๒๒ บ้านประชาสุข

ที่	โครงการ	วัตถุประสงค์	เป้าหมาย (ผลผลิตของโครงการ)	งบประมาณ					ตัวชี้วัด (KPI)	ผลที่คาดว่าจะได้รับ	หน่วยงาน ที่รับผิดชอบ หลัก
				๒๕๖๖ (บาท)	๒๕๖๗ (บาท)	๒๕๖๘ (บาท)	๒๕๖๙ (บาท)	๒๕๗๐ (บาท)			
๕๐.	โครงการก่อสร้างระบบประปาแบบบาดาลขนาดใหญ่ ชุมชนเขาน้อย หมู่ที่ ๒๒ บ้านประชาสุข	เพื่อให้ประชาชนมีน้ำเพื่ออุปโภค-บริโภคอย่างเพียงพอ	จำนวน ๑ โครงการ		๒,๐๐๐,๐๐๐				จำนวนโครงการ	มีน้ำอุปโภคบริโภคอย่างเพียงพอและทั่วถึง	กองช่าง
๕๑.	โครงการขุดเจาะบ่อบาดาลพร้อมงานระบบ หมู่ที่ ๒๒ บ้านประชาสุข	เพื่อให้ประชาชนมีน้ำอุปโภคบริโภคอย่างเพียงพอ	จำนวน ๑ โครงการ					๕๐๐,๐๐๐	จำนวนโครงการ	ประชาชนมีน้ำอุปโภคอย่างเพียงพอ	กองช่าง
๕๒.	โครงการขยายเขตระบบประปาภายในหมู่บ้าน หมู่ที่ ๒๒ บ้านประชาสุข	เพื่อให้ประชาชนมีน้ำอุปโภคบริโภคอย่างเพียงพอ	จำนวน ๑ โครงการ		๕๐๐,๐๐๐	๕๐๐,๐๐๐			จำนวนโครงการ	ประชาชนมีน้ำอุปโภคอย่างเพียงพอ	กองช่าง
รวมแผนงานอุตสาหกรรมและการโยธา จำนวน ๕๒ โครงการ				๘,๒๐๐,๐๐๐	๑๗,๓๖๐,๐๐๐	๑๐,๓๐๐,๐๐๐	๑๔,๗๕๐,๐๐๐	๙,๗๐๐,๐๐๐			

รายละเอียดโครงการพัฒนา
แผนพัฒนาท้องถิ่น (พ.ศ. ๒๕๖๖ - ๒๕๗๐) แก้ไข ครั้งที่ ๑/๒๕๖๖

แบบ ผ.๐๒

องค์การบริหารส่วนตำบลหนองปรือ อำเภอหนองปรือ จังหวัดกาญจนบุรี

- ก. ยุทธศาสตร์ชาติ ๒๐ ปี ยุทธศาสตร์ที่ ๓ ยุทธศาสตร์ด้านการพัฒนาและเสริมสร้างศักยภาพทรัพยากรมนุษย์ / ยุทธศาสตร์ที่ ๔ ยุทธศาสตร์ด้านการสร้างโอกาสและความเสมอภาคทางสังคม
- ข. แผนพัฒนาเศรษฐกิจและสังคมแห่งชาติ ฉบับที่ ๑๓ หมายความว่า ๑ ไทยเป็นประเทศชั้นนำด้านสินค้าเกษตรและเกษตรแปรรูปมูลค่าสูง / หมายความว่า ๑๒ ไทยมีกำลังคนสมรรถนะสูง มุ่งเรียนรู้อย่างต่อเนื่อง ตอบโจทย์การพัฒนาแห่งอนาคต
- ค. Sustainable Development Goals:SDGs เป้าหมายที่ ๘ เป้าประสงค์ ๘.๓ ส่งเสริมนโยบายที่มุ่งเน้นการพัฒนาที่สนับสนุนกิจกรรมที่มีผลิตภาพ การสร้างงานที่สมควร ความเป็นผู้ประกอบการ ความสร้างสรรค์และนวัตกรรม และส่งเสริมการเกิดและการเติบโตของวิสาหกิจรายย่อย ขนาดเล็ก และขนาดกลางๆ
- ง. ยุทธศาสตร์จังหวัดกาญจนบุรี ประเด็นการพัฒนาที่ ๑ การพัฒนาคุณภาพชีวิตประชาชนในทุกมิติ
- จ. ยุทธศาสตร์การพัฒนาขององค์กรปกครองส่วนท้องถิ่นในเขตจังหวัดกาญจนบุรี ยุทธศาสตร์ที่ ๑ ยุทธศาสตร์การพัฒนาด้านเศรษฐกิจ

ยุทธศาสตร์ที่ ๒ การพัฒนาการส่งเสริมคุณภาพชีวิต

กลยุทธ์ที่ ๑ : ส่งเสริมงานด้านการส่งเสริมอาชีพ

(๑) แผนงานสร้างความเข้มแข็งของชุมชน

ที่	โครงการ	วัตถุประสงค์	เป้าหมาย (ผลผลิตของโครงการ)	งบประมาณ					ตัวชี้วัด (KPI)	ผลที่คาดว่าจะได้รับ	หน่วยงาน ที่รับผิดชอบหลัก
				๒๕๖๖ (บาท)	๒๕๖๗ (บาท)	๒๕๖๘ (บาท)	๒๕๖๙ (บาท)	๒๕๗๐ (บาท)			
๑.	โครงการส่งเสริมกลุ่มอาชีพ ในตำบลหนองปรือ	เพื่อส่งเสริมกลุ่มอาชีพต่างๆ ในตำบลหนองปรือ	กลุ่มอาชีพ ตำบลหนองปรือ	๒๐,๐๐๐	๒๐,๐๐๐	๒๐,๐๐๐	๒๐,๐๐๐	๒๐,๐๐๐	จำนวนกลุ่มอาชีพ ที่ได้รับการส่งเสริม	กลุ่มอาชีพได้รับการส่งเสริมและพัฒนา สามารถต่อยอดดำเนินกิจกรรมต่อไปได้	กองสวัสดิการ สังคม
๒.	โครงการส่งเสริมกลุ่มอาชีพเลี้ยงสัตว์ ตำบลหนองปรือ	เพื่อส่งเสริมกลุ่มอาชีพต่างๆ ในตำบลหนองปรือ	กลุ่มอาชีพเลี้ยงสัตว์ ตำบลหนองปรือ	๕๐,๐๐๐	๕๐,๐๐๐	๕๐,๐๐๐	๕๐,๐๐๐	๕๐,๐๐๐	จำนวนกลุ่มอาชีพ ที่ได้รับการส่งเสริม	กลุ่มอาชีพได้รับการส่งเสริมและพัฒนา สามารถต่อยอดดำเนินกิจกรรมต่อไปได้	กองสวัสดิการ สังคม
๓.	โครงการส่งเสริมกลุ่มอาชีพ ผู้ปลูกสับปะรดตำบลหนองปรือ	เพื่อส่งเสริมกลุ่มอาชีพต่างๆ ในตำบลหนองปรือ	กลุ่มผู้ปลูกสับปะรด ตำบลหนองปรือ	๕๐,๐๐๐	๕๐,๐๐๐	๕๐,๐๐๐	๕๐,๐๐๐	๕๐,๐๐๐	จำนวนกลุ่มอาชีพ ที่ได้รับการส่งเสริม	กลุ่มอาชีพได้รับการส่งเสริมและพัฒนา สามารถต่อยอดดำเนินกิจกรรมต่อไปได้	กองสวัสดิการ สังคม
๔.	โครงการส่งเสริมกลุ่มอาชีพแปรรูป ผลผลิตทางการเกษตรตำบลหนองปรือ	เพื่อส่งเสริมกลุ่มอาชีพต่างๆ ในตำบลหนองปรือ	กลุ่มอาชีพแปรรูป ผลผลิตตำบลหนองปรือ	๕๐,๐๐๐	๕๐,๐๐๐	๕๐,๐๐๐	๕๐,๐๐๐	๕๐,๐๐๐	จำนวนกลุ่มอาชีพ ที่ได้รับการส่งเสริม	กลุ่มอาชีพได้รับการส่งเสริมและพัฒนา สามารถต่อยอดดำเนินกิจกรรมต่อไปได้	กองสวัสดิการ สังคม
๕.	โครงการอบรมป้องกันการกำจัดศัตรูพืช แบบผสมผสาน	เพื่ออบรมให้ความรู้ในเรื่องการป้องกัน การกำจัดศัตรูพืชแบบผสมผสาน	กลุ่มอาชีพ ตำบลหนองปรือ			๕๐,๐๐๐	๕๐,๐๐๐	๕๐,๐๐๐	จำนวนผู้เข้า ร่วมการอบรม	ประชาชนได้รับความรู้ นำไป พัฒนาคุณภาพชีวิตได้	กองสวัสดิการ สังคม
รวมแผนงานสร้างความเข้มแข็งของชุมชน จำนวน ๕ โครงการ											
				๑๗๐,๐๐๐	๑๗๐,๐๐๐	๒๒๐,๐๐๐	๒๒๐,๐๐๐	๒๒๐,๐๐๐			

ยุทธศาสตร์ที่ ๒ การพัฒนาด้านการส่งเสริมคุณภาพชีวิต

กลยุทธ์ที่ ๑ : ส่งเสริมงานด้านการส่งเสริมอาชีพ

(๒) แผนงานการพาณิชย์

ที่	โครงการ	วัตถุประสงค์	เป้าหมาย (ผลผลิตของโครงการ)	งบประมาณ					ตัวชี้วัด (KPI)	ผลที่คาดว่าจะได้รับ	หน่วยงาน ที่รับผิดชอบ หลัก
				๒๕๖๖ (บาท)	๒๕๖๗ (บาท)	๒๕๖๘ (บาท)	๒๕๖๙ (บาท)	๒๕๗๐ (บาท)			
๑.	โครงการบริหารจัดการตลาด อบต.หนองปรือ	เพื่อดำเนินการบริหารจัดการตลาด ของ อบต.หนองปรือ ให้สามารถ ดำเนินการได้อย่างมีประสิทธิภาพ	จำนวน ๑ โครงการ	๑๐๐,๐๐๐	๑๐๐,๐๐๐	๑๐๐,๐๐๐	๑๐๐,๐๐๐	๑๐๐,๐๐๐	จำนวนโครงการ	สร้างรายได้ให้แก่ชุมชน โปรโมทสินค้าพื้นเมืองให้เป็น ที่รู้จักอย่างกว้างขวาง	สำนักปลัด
รวมแผนงานการพาณิชย์ จำนวน ๑ โครงการ				๑๐๐,๐๐๐	๑๐๐,๐๐๐	๑๐๐,๐๐๐	๑๐๐,๐๐๐	๑๐๐,๐๐๐			

รายละเอียดโครงการพัฒนา
แผนพัฒนาท้องถิ่น (พ.ศ. ๒๕๖๖ - ๒๕๗๐) แก้ไข ครั้งที่ ๑/๒๕๖๖
องค์การบริหารส่วนตำบลหนองปรือ อำเภอหนองปรือ จังหวัดกาญจนบุรี

- ก. ยุทธศาสตร์ชาติ ๒๐ ปี ยุทธศาสตร์ที่ ๓ ยุทธศาสตร์ด้านการพัฒนาและเสริมสร้างศักยภาพทรัพยากรมนุษย์ / ยุทธศาสตร์ที่ ๔ ยุทธศาสตร์ด้านการสร้างโอกาสและความเสมอภาคทางสังคม
- ข. แผนพัฒนาเศรษฐกิจและสังคมแห่งชาติ ฉบับที่ ๑๓ หมายความว่า ๔ ไทยเป็นศูนย์กลางทางการแพทย์และสุขภาพมูลค่าสูง / หมายความว่า ๙ ไทยมีความยากจนข้ามรุ่นลดลงและคนไทยทุกคนมีความคุ้มครองทางสังคมที่เพียงพอ เหมาะสม
- ค. Sustainable Development Goals:SDGs เป้าหมายที่ ๑ เป้าประสงค์ ๑.๓ ดำเนินการให้ทุกคนมีระบบและมาตรการการคุ้มครองทางสังคมระดับประเทศที่เหมาะสม ซึ่งรวมถึงฐาน การคุ้มครองทางสังคม (floors) โดยให้ครอบคลุม กลุ่มประชากรยากจนและกลุ่มเปราะบางให้มากพอ / เป้าหมายที่ ๓ เป้าประสงค์ ๓.๓ ยุติการแพร่กระจายของเอดส์ / เป้าประสงค์ ๓.๕ เสริมสร้างการป้องกันและการรักษาการใช้สารในทางที่ผิด ซึ่งรวมถึงการใช้ยาเสพติดในทางที่ผิด
- เป้าประสงค์ ๓.๗ สร้างหลักประกันว่ามีการเข้าถึงบริการ ข้อมูล การให้การศึกษาเกี่ยวกับอนามัยเจริญพันธ์ / เป้าประสงค์ ๓.๘ บรรลุการมีหลักประกันสุขภาพถ้วนหน้า การเข้าถึงบริการสาธารณสุขจำเป็นที่มีคุณภาพ
- ง. ยุทธศาสตร์จังหวัดกาญจนบุรี ประเด็นการพัฒนาที่ ๑ การพัฒนาคุณภาพชีวิตประชาชนในทุกมิติ
- จ. ยุทธศาสตร์การพัฒนาขององค์กรปกครองส่วนท้องถิ่นในเขตจังหวัดกาญจนบุรี ยุทธศาสตร์ที่ ๓ ยุทธศาสตร์การพัฒนาด้านสังคมและคุณภาพชีวิต

ยุทธศาสตร์ที่ ๒ การพัฒนาการส่งเสริมคุณภาพชีวิต

กลยุทธ์ที่ ๒ : ส่งเสริมงานด้านสวัสดิการสังคม

(๑) แผนงานสร้างความเข้มแข็งของชุมชน

ที่	โครงการ	วัตถุประสงค์	เป้าหมาย (ผลผลิตของโครงการ)	งบประมาณ					ตัวชี้วัด (KPI)	ผลที่คาดว่าจะได้รับ	หน่วยงาน ที่รับผิดชอบ หลัก
				๒๕๖๖ (บาท)	๒๕๖๗ (บาท)	๒๕๖๘ (บาท)	๒๕๖๙ (บาท)	๒๕๗๐ (บาท)			
๑.	โครงการรณรงค์ป้องกันเอดส์	เพื่ออบรมให้ความรู้แก่เด็ก และ เยาวชนในการป้องกันเอดส์	เด็ก เยาวชน นักเรียน	๑๐,๐๐๐	๑๐,๐๐๐	๑๐,๐๐๐	๑๐,๐๐๐	๑๐,๐๐๐	จำนวนผู้เข้าร่วม โครงการร้อยละ ๘๐	ลดการเกิดการติดเชื้อเอดส์ใน เด็กและเยาวชน	กองสวัสดิการ สังคม
๒.	โครงการส่งเสริมความรู้และพัฒนา คุณภาพชีวิต ผู้สูงอายุ ผู้พิการ ผู้ด้อยโอกาสทางสังคม	เพื่อส่งเสริมความรู้และพัฒนาคุณภาพ ชีวิตให้แก่ผู้สูงอายุ ผู้พิการ ผู้ด้อยโอกาสทางสังคม	ผู้สูงอายุ ผู้พิการ ผู้ด้อยโอกาสทางสังคม	๑๐,๐๐๐	๑๐,๐๐๐	๑๐,๐๐๐	๑๐,๐๐๐	๑๐,๐๐๐	จำนวนผู้เข้าร่วม โครงการร้อยละ ๘๐	ประชาชนได้รับความรู้ นำไป พัฒนาคุณภาพชีวิตได้	กองสวัสดิการ สังคม
๓.	โครงการครอบครัวไทย ห่างไกลยาเสพติด	เพื่ออบรมให้ความรู้แก่เด็ก เยาวชน และประชาชนห่างไกลจากยาเสพติด	เด็ก เยาวชน นักเรียน	๑๐,๐๐๐	๑๐,๐๐๐	๑๐,๐๐๐	๑๐,๐๐๐	๑๐,๐๐๐	จำนวนผู้เข้าร่วม โครงการร้อยละ ๘๐	ผู้ติดยาเสพติดลดลง	กองสวัสดิการ สังคม
๔.	โครงการการป้องกันและแก้ไขปัญหา ความรุนแรงต่อเด็ก สตรี และบุคคลใน ครอบครัว	เพื่ออบรมให้ความรู้แก่ประชาชนในการ ป้องกันแก้ไขปัญหาคความรุนแรงที่เกิด ขึ้นเด็ก สตรี และบุคคลในครอบครัว	ผู้นำชุมชน เยาวชน สตรี หมู่ที่ ๑-๒๒			๓๐,๐๐๐	๓๐,๐๐๐	๓๐,๐๐๐	จำนวนผู้เข้าร่วม โครงการร้อยละ ๘๐	ประชาชนมีความรู้ความเข้าใจและ เห็นความสำคัญของปัญหาความ รุนแรง	กองสวัสดิการ สังคม

ยุทธศาสตร์ที่ ๒ การพัฒนาด้านการส่งเสริมคุณภาพชีวิต (ต่อ)

กลยุทธ์ที่ ๒ : ส่งเสริมงานด้านสวัสดิการสังคม

(๑) แผนงานสร้างความเข้มแข็งของชุมชน

ที่	โครงการ	วัตถุประสงค์	เป้าหมาย (ผลผลิตของโครงการ)	งบประมาณ					ตัวชี้วัด (KPI)	ผลที่คาดว่าจะได้รับ	หน่วยงาน ที่รับผิดชอบ หลัก
				๒๕๖๖ (บาท)	๒๕๖๗ (บาท)	๒๕๖๘ (บาท)	๒๕๖๙ (บาท)	๒๕๗๐ (บาท)			
๕.	โครงการส่งเสริมและพัฒนาสตรี ตำบลหนองปรือ	เพื่อส่งเสริมความรู้และพัฒนาคุณภาพ ชีวิตให้แก่เยาวชน สตรี ผู้สูงอายุ ผู้พิการ ผู้ด้อยโอกาสทางสังคม	เยาวชน สตรี ผู้สูงอายุ ผู้พิการ ผู้ด้อยโอกาส ทางสังคม	๒๐,๐๐๐	๒๐,๐๐๐	๒๐,๐๐๐	๒๐,๐๐๐	๒๐,๐๐๐	จำนวนผู้เข้าร่วม โครงการร้อยละ ๘๐	ประชาชนได้รับความรู้ นำไป พัฒนาคุณภาพชีวิตได้	กองสวัสดิการ สังคม
๖.	โครงการเยี่ยมบ้านผู้สูงอายุ ผู้พิการ และ ผู้ประสบปัญหาทางสังคม แบบบูรณาการ	เพื่อบริการเยี่ยมบ้านผู้สูงอายุ ผู้พิการ และผู้ประสบปัญหาทางสังคม	สตรี ผู้สูงอายุ ผู้พิการ ผู้ประสบ ปัญหาทางสังคม	-	-	-	-	-	จำนวนผู้เข้าร่วม โครงการร้อยละ ๘๐	ผู้สูงอายุ ผู้พิการ และผู้ประสบปัญหา ทางสังคมมีสุขภาพจิตดีขึ้น สามารถ ดำรงชีวิตอยู่ในสังคมได้ปกติ	กองสวัสดิการ สังคม
๗.	โครงการพัฒนาศักยภาพสภาเด็กและ เยาวชนตำบลหนองปรือ	เพื่อส่งเสริมและพัฒนาศักยภาพสภาเด็ก และเยาวชนตำบลหนองปรือให้มีความรู้ ความสามารถในด้านการพัฒนาชุมชน และสังคม	สภาเด็กและเยาวชน ตำบลหนองปรือ	๓๐,๐๐๐	๓๐,๐๐๐	๓๐,๐๐๐	๓๐,๐๐๐	๓๐,๐๐๐	จำนวนผู้เข้าร่วม โครงการร้อยละ ๘๐	เด็กและเยาวชนมีความรู้ความ สามารถในด้านการพัฒนาชุมชน และสังคมในทุกๆด้าน	กองสวัสดิการ สังคม
๘.	โครงการรณรงค์ขอพรผู้สูงอายุ ตำบลหนองปรือ	เพื่อเป็นการสืบทอดและอนุรักษ์ศิลปะ วัฒนธรรม ประเพณีท้องถิ่นการขอพร ผู้สูงอายุในงานเทศกาลสงกรานต์	ผู้สูงอายุ ผู้นำชุมชนและ ประชาชน	๒๕๐,๐๐๐	๒๕๐,๐๐๐	๒๕๐,๐๐๐	๒๕๐,๐๐๐	๒๕๐,๐๐๐	จำนวนผู้เข้าร่วม โครงการร้อยละ ๘๐	ผู้สูงอายุมีขวัญและกำลังใจ ได้พบ ปะแลกเปลี่ยนความคิดเห็น รักษา ไว้ซึ่งวัฒนธรรมท้องถิ่น และสถาบัน ครอบครัวอันอบอุ่น	กองสวัสดิการ สังคม
รวมแผนงานสร้างความเข้มแข็งของชุมชน จำนวน ๘ โครงการ				-	๓๓๐,๐๐๐	๓๓๐,๐๐๐	๓๖๐,๐๐๐	๓๖๐,๐๐๐	๓๖๐,๐๐๐		

ยุทธศาสตร์ที่ ๒ การพัฒนาด้านการส่งเสริมคุณภาพชีวิต (ต่อ)

กลยุทธ์ที่ ๒ : ส่งเสริมงานด้านสวัสดิการสังคม

(๒) แผนงานงบกลาง

ที่	โครงการ	วัตถุประสงค์	เป้าหมาย (ผลผลิตของโครงการ)	งบประมาณ					ตัวชี้วัด (KPI)	ผลที่คาดว่าจะได้รับ	หน่วยงาน ที่รับผิดชอบ หลัก
				๒๕๖๖ (บาท)	๒๕๖๗ (บาท)	๒๕๖๘ (บาท)	๒๕๖๙ (บาท)	๒๕๗๐ (บาท)			
๑.	เบี้ยยังชีพผู้สูงอายุ	เพื่อให้ผู้สูงอายุได้รับความเป็นอยู่ที่ดีขึ้น	จำนวน ๑,๔๐๗ ราย ๑๒ เดือน	๑๒,๔๘๒,๔๐๐	๑๔,๙๖๑,๖๐๐	๑๔,๙๖๑,๖๐๐	๑๔,๙๖๑,๖๐๐	๑๔,๙๖๑,๖๐๐	จำนวนผู้รับเบี้ย	ผู้สูงอายุมีชีวิตความเป็นอยู่ที่ดีขึ้นจากเดิม	กองสวัสดิการสังคม
๒.	เบี้ยยังชีพผู้พิการ	เพื่อให้ผู้พิการได้รับความเป็นอยู่ที่ดีขึ้น	จำนวน ๑๙๑ ราย ๑๒ เดือน	๒,๔๙๖,๐๐๐	๓,๐๗๒,๐๐๐	๓,๐๗๒,๐๐๐	๓,๐๗๒,๐๐๐	๓,๐๗๒,๐๐๐	จำนวนผู้รับเบี้ย	ผู้พิการมีชีวิตความเป็นอยู่ที่ดีขึ้นจากเดิม	กองสวัสดิการสังคม
๓.	เบี้ยยังชีพผู้ป่วยเอดส์	เพื่อให้ผู้ป่วยเอดส์ ได้รับความเป็นอยู่ที่ดีขึ้น	ผู้ป่วยเอดส์ ๓๐ ราย ๑๒ เดือน	๑๘๐,๐๐๐	๑๘๐,๐๐๐	๑๘๐,๐๐๐	๑๘๐,๐๐๐	๑๘๐,๐๐๐	จำนวนผู้รับเบี้ย	ผู้ป่วยเอดส์ได้รับความเป็นอยู่ที่ดีขึ้น	กองสวัสดิการสังคม
๔.	เงินสมทบกองทุนหลักประกันสุขภาพ อบต.หนองปรือ	เพื่อสมทบกองทุนหลักประกันสุขภาพแห่งชาติ	จำนวน ๑ โครงการ	๓๑๕,๐๐๐	๓๑๕,๐๐๐	๓๑๕,๐๐๐	๓๑๕,๐๐๐	๓๑๕,๐๐๐	จำนวนโครงการ	สมทบกองทุนหลักประกันสุขภาพแห่งชาติ	สำนักปลัด
๕.	เงินสำรองจ่าย	เพื่อช่วยเหลือกรณีฉุกเฉินที่มีเหตุสาธารณภัยหรือบรรเทาปัญหาความเดือดร้อนของประชาชน	ประชาชนผู้ได้รับความเดือดร้อน	๑,๐๐๐,๐๐๐	๑,๐๐๐,๐๐๐	๑,๐๐๐,๐๐๐	๑,๐๐๐,๐๐๐	๑,๐๐๐,๐๐๐	จำนวนประชาชนที่ได้รับความเดือดร้อน	ประชาชนได้รับการช่วยเหลืออย่างทัน่วงที	สำนักปลัด
รวมแผนงานงบกลาง จำนวน ๕ โครงการ				๑๖,๔๗๓,๔๐๐	๑๙,๕๒๘,๖๐๐	๑๙,๕๒๘,๖๐๐	๑๙,๕๒๘,๖๐๐	๑๙,๕๒๘,๖๐๐			

รายละเอียดโครงการพัฒนา
แผนพัฒนาท้องถิ่น (พ.ศ. ๒๕๖๖ - ๒๕๗๐) แก้ไข ครั้งที่ ๑/๒๕๖๖
องค์การบริหารส่วนตำบลหนองปรือ อำเภอนองปรือ จังหวัดกาญจนบุรี

ก. ยุทธศาสตร์ชาติ ๒๐ ปี ยุทธศาสตร์ที่ ๓ ยุทธศาสตร์ด้านการพัฒนาและเสริมสร้างศักยภาพทรัพยากรมนุษย์

ข. แผนพัฒนาเศรษฐกิจและสังคมแห่งชาติ ฉบับที่ ๑๓ หมายเหตุที่ ๑๒ ไทยมีกำลังคนสมรรถนะสูง มุ่งเรียนรู้อย่างต่อเนื่อง ตอบโจทย์การพัฒนาแห่งอนาคต

ค. Sustainable Development Goals:SDGs เป้าหมายที่ ๔ เป้าประสงค์ ๔.๒ สร้างหลักประกันว่าเด็กชายและเด็กหญิงทุกคนเข้าถึงการพัฒนา การดูแล และการจัดการศึกษาระดับก่อนประถมศึกษา สำหรับเด็กปฐมวัยที่มีคุณภาพ

ง. ยุทธศาสตร์จังหวัดกาญจนบุรี ประเด็นการพัฒนาที่ ๑ การพัฒนาคุณภาพชีวิตประชาชนในทุกมิติ

จ. ยุทธศาสตร์การพัฒนาขององค์กรปกครองส่วนท้องถิ่นในเขตจังหวัดกาญจนบุรี ยุทธศาสตร์ที่ ๓ ยุทธศาสตร์การพัฒนาในด้านสังคมและคุณภาพชีวิต

ยุทธศาสตร์ที่ ๒ การพัฒนาการส่งเสริมคุณภาพชีวิต

กลยุทธ์ที่ ๓ : ส่งเสริมงานด้านการศึกษา

(๑) แผนงานการศึกษา

ที่	โครงการ	วัตถุประสงค์	เป้าหมาย (ผลผลิตของโครงการ)	งบประมาณ					ตัวชี้วัด KPI	ผลที่คาดว่าจะได้รับ	หน่วยงาน ที่รับผิดชอบ
				๒๕๖๖ (บาท)	๒๕๖๗ (บาท)	๒๕๖๘ (บาท)	๒๕๖๙ (บาท)	๒๕๗๐ (บาท)			
๑.	โครงการศึกษาดูงานมหกรรม การศึกษาท้องถิ่น	เพื่อเปิดโลกทัศน์ในการจัด การศึกษาปฐมวัย	พนักงานครู ศพด.อบต.หนองปรือ	๔๐,๐๐๐	๔๐,๐๐๐	๔๐,๐๐๐	๔๐,๐๐๐	๔๐,๐๐๐	จำนวน ผู้ได้รับความรู้	พนักงานครูได้รับความรู้ในการจัด การเรียนการสอนสำหรับเด็กปฐมวัย	กองการศึกษาฯ
๒.	โครงการสอบชิงทุนการศึกษา	เพื่อให้นักเรียนที่เรียนดีแต่ขาดแคลน ทุนได้มีทุนสำหรับแต่ขาดแคลน	เด็กนักเรียนในพื้นที่	๕๐,๐๐๐	๑๕,๐๐๐	๑๕,๐๐๐	๑๕,๐๐๐	๑๕,๐๐๐	จำนวน นักเรียน	นักเรียนที่เรียนดีแต่ขาดทุน ทรัพย์มีทุนสำหรับการศึกษา	กองการศึกษาฯ
๓.	โครงการส่งเสริมเด็กไทย อนาคตไทย ในวันเด็กแห่งชาติ	เพื่อสร้างจิตสำนึกที่ดีให้เด็ก รู้หน้าที่ของตน	เด็กเล็ก อบต.หนองปรือ เด็กนักเรียนในพื้นที่	๑๗๐,๐๐๐	๑๗๐,๐๐๐	๑๗๐,๐๐๐	๑๗๐,๐๐๐	๑๗๐,๐๐๐	จำนวนเด็ก ที่เข้าร่วม	เปิดโอกาสให้เด็กได้แสดงออก ใฝ่หาความรู้รอบตัว	กองการศึกษาฯ
๔.	โครงการสานสัมพันธ์ผู้ปกครองการศึกษา แก่เด็ก	เพื่อปลูกจิตสำนึกด้านการศึกษา แก่เด็ก	บัณฑิตน้อย ศพด.หนองปรือ	๒๐,๐๐๐	๒๕,๐๐๐	๒๕,๐๐๐	๒๕,๐๐๐	๒๕,๐๐๐	จำนวน บัณฑิตน้อย	เด็กเกิดความตั้งใจในการศึกษา	กองการศึกษาฯ
๕.	โครงการประชุมผู้ปกครองของ ศูนย์พัฒนาเด็กเล็ก	เพื่อให้ผู้ปกครองได้รับทราบและเข้า ใจถึงหลักการจัดการศึกษาเพื่อเตรียม ความพร้อมสำหรับเด็กที่จะเข้าเรียน ในศูนย์พัฒนาเด็กเล็ก	เด็กและผู้ปกครอง	๖,๐๐๐	๖,๐๐๐	๖,๐๐๐	๖,๐๐๐	๖,๐๐๐	จำนวน ผู้ปกครอง	ศูนย์พัฒนาเด็กเล็กและผู้ปกครอง ได้พบปะ ทำความเข้าใจถึงหลักการ จัดการศึกษาของศูนย์พัฒนาเด็กเล็ก อบต.	กองการศึกษาฯ

ยุทธศาสตร์ที่ ๒ การพัฒนาการส่งเสริมคุณภาพชีวิต (ต่อ)

กลยุทธ์ที่ ๓ : ส่งเสริมงานด้านการศึกษา

(๑) แผนงานการศึกษา

ที่	โครงการ	วัตถุประสงค์	เป้าหมาย (ผลผลิตของโครงการ)	งบประมาณ					ตัวชี้วัด KPI	ผลที่คาดว่าจะได้รับ	หน่วยงาน ที่รับผิดชอบ
				๒๕๖๖ (บาท)	๒๕๖๗ (บาท)	๒๕๖๘ (บาท)	๒๕๖๙ (บาท)	๒๕๗๐ (บาท)			
๖.	โครงการเศรษฐกิจพอเพียง ของศูนย์พัฒนาเด็กเล็ก	เพื่อส่งเสริมปลูกฝังการเรียนรู้ เศรษฐกิจพอเพียงให้แก่เด็กเล็ก	เด็กศูนย์พัฒนาเด็กเล็ก อบต.หนองปรือ	๕,๐๐๐	๕,๐๐๐	๕,๐๐๐	๕,๐๐๐	๕,๐๐๐	จำนวน เด็กเล็ก	เด็กเกิดการไม่เรียนรู้ และได้ รับประสบการณ์โดยตรง	ศพด. อบต.หนองปรือ
๗.	โครงการส่งเสริมคุณธรรมจริยธรรม สำหรับเด็กปฐมวัย	เพื่อส่งเสริมด้านคุณธรรม จริยธรรม ให้เด็ก และมีการปฏิบัติกิจกรรมสำคัญ ในวันสำคัญต่างๆ ทางพุทธศาสนา	เด็กศูนย์พัฒนาเด็กเล็ก อบต.หนองปรือ	๕,๐๐๐	๕,๐๐๐	๕,๐๐๐	๕,๐๐๐	๕,๐๐๐	จำนวน ผู้รับการอบรม	เด็กได้รับการปลูกฝังด้าน คุณธรรม จริยธรรม	ศพด. อบต.หนองปรือ
๘.	ค่าจัดการเรียนการสอนของ ศพด. อบต.หนองปรือ (รายหัว)	เพื่อจัดซื้อวัสดุการศึกษา สื่อการเรียน การสอน และเครื่องเล่นพัฒนาการ เด็กใช้สำหรับ ศพด.อบต.หนองปรือ	จำนวน ๑๕๔ คน อัตราคนละ ๑,๗๐๐ บาท ต่อปี	๑๗๐,๐๐๐	๑๗๐,๐๐๐	๑๗๐,๐๐๐	๑๗๐,๐๐๐	๑๗๐,๐๐๐	จำนวน คน	เด็กมีพัฒนาการเรียนรู้ที่ดีขึ้น	ศพด. อบต.หนองปรือ
๙.	ค่าอาหารกลางวัน ศพด.อบต.หนองปรือ	เพื่อให้เด็กเล็กได้มีอาหารกลางวัน รับประทานเพื่อเป็นการเสริม ร่างกายให้เจริญเติบโต	จำนวนเด็กเล็ก จำนวน ๒๔๕ วัน	๕๑๔,๕๐๐	๕๑๔,๕๐๐	๕๑๔,๕๐๐	๕๑๔,๕๐๐	๕๑๔,๕๐๐	จำนวน เด็กนักเรียน	เด็กมีร่างกายที่สมบูรณ์ แข็งแรง และเจริญเติบโตสมวัย	กองการศึกษาฯ
๑๐.	โครงการอบรมส่งเสริมศูนย์พัฒนา เด็กเล็ก ปลอดภัยเด็กไทยแข็งแรง	เพื่อให้ครูและผู้ปกครอง ได้มี ความรู้ความเข้าใจในการป้องกัน โรคติดต่อในเด็ก และรู้จักวิธีการ ป้องกัน ดูแลเด็กมากยิ่งขึ้น	ครูและผู้ปกครอง ศพด.อบต.หนองปรือ	๑๐,๐๐๐	๑๐,๐๐๐	๑๐,๐๐๐	๑๐,๐๐๐	๑๐,๐๐๐	จำนวน ผู้เข้าร่วม กิจกรรม	ครูและผู้ปกครอง สามารถป้องกัน ดูแลเด็กจากโรคติดต่อในเด็กได้	กองการศึกษาฯ
๑๑.	ค่าใช้จ่ายในการจัดการศึกษาสำหรับ ศพด.อบต.หนองปรือ	เพื่อสนับสนุนค่าใช้จ่ายในการจัด การศึกษาสำหรับศูนย์พัฒนาเด็กเล็ก อบต.หนองปรือ	จำนวน ๑ โครงการ	๑๑๓,๐๐๐	๑๑๓,๐๐๐	๑๑๓,๐๐๐	๑๑๓,๐๐๐	๑๑๓,๐๐๐	จำนวน โครงการ	เพิ่มประสิทธิภาพในการ บริหารจัดการมากยิ่งขึ้น	กองการศึกษาฯ

ยุทธศาสตร์ที่ ๒ การพัฒนาด้านการส่งเสริมคุณภาพชีวิต (ต่อ)

กลยุทธ์ที่ ๓ : ส่งเสริมงานด้านการศึกษา

(๑) แผนงานการศึกษา

ที่	โครงการ	วัตถุประสงค์	เป้าหมาย (ผลผลิตของโครงการ)	งบประมาณ					ตัวชี้วัด KPI	ผลที่คาดว่าจะได้รับ	หน่วยงาน ที่รับผิดชอบ
				๒๕๖๖ (บาท)	๒๕๖๗ (บาท)	๒๕๖๘ (บาท)	๒๕๖๙ (บาท)	๒๕๗๐ (บาท)			
๑๒.	โครงการอบรมเชิงปฏิบัติการการจัดทำสื่อการเรียนการสอนสำหรับเด็กปฐมวัย	เพื่อปรับปรุง พัฒนาการจัดทำเอกสารของศูนย์พัฒนาเด็กเล็กให้สามารถนำไปใช้ในการจัดการเรียนการสอนได้อย่างมีประสิทธิภาพ	พนักงานครู ศพด.อบต.หนองปรือ	-	-	-	-	-	จำนวนครู ที่รับการอบรม	เอกสารศูนย์ต่างๆมีการปรับปรุงพัฒนาให้ถูกต้อง สามารถนำไปใช้ในการจัดการเรียนการสอนได้อย่างมีประสิทธิภาพ	ศพด. อบต.หนองปรือ
๑๓.	โครงการส่งเสริมความกตัญญูทวดที่เนื่องในกิจกรรมวันแม่แห่งชาติ	เพื่อสร้างจิตสำนึกที่ดีให้เด็กมีความกตัญญูทวดที่ต่อแม่	เด็กเล็ก อบต.หนองปรือ	-	-	-	-	-	จำนวนเด็ก ที่เข้าร่วม	เด็กได้แสดงความรักความกตัญญูต่อแม่	ศพด. อบต.หนองปรือ
๑๔.	โครงการวันไหว้ครู	เพื่อสร้างจิตสำนึกที่ดีให้เด็กมีความกตัญญูทวดที่ต่อครู	เด็กเล็ก อบต.หนองปรือ	-	-	-	-	-	จำนวนเด็ก ที่เข้าร่วม	เด็กได้แสดงความรักความกตัญญูต่อครู	ศพด. อบต.หนองปรือ
๑๕.	โครงการหนูน้อยปฐมวัยมีน้ำใจรักระเบียบวินัย	เพื่อให้เด็กนักเรียนรู้จักมีน้ำใจและมีระเบียบวินัย	ครูและเด็กนักเรียน ศพด.อบต.หนองปรือ	-	-	-	-	-	จำนวน ผู้เข้าร่วม โครงการ	เด็กนักเรียนรู้จักมีน้ำใจและมีระเบียบวินัย	ศพด. อบต.หนองปรือ
๑๖.	โครงการเงินออมทรัพย์	เพื่อให้เด็กรู้จักการประหยัดอดออม	ครูและเด็กนักเรียน ศพด.อบต.หนองปรือ	-	-	-	-	-	จำนวน ผู้เข้าร่วม โครงการ	นักเรียนรู้จักออมเงิน	ศพด. อบต.หนองปรือ
๑๗.	โครงการอบรมคอมพิวเตอร์เพื่อการจัดการเรียนการสอน	เพื่อพัฒนาครูให้สามารถใช้คอมพิวเตอร์ในการจัดการเรียนการสอนได้	ครู/ผู้ดูแลเด็ก จำนวน ๑๐ คน	-	-	-	-	-	จำนวนครู ที่รับการอบรม	ครูสามารถใช้คอมพิวเตอร์ในการจัดการเรียนการสอนสำหรับเด็กได้	ศพด. อบต.หนองปรือ
๑๘.	โครงการเด็กไทยยุคใหม่ใส่ใจธรรมชาติ	เพื่อปลูกฝังให้เด็กรักธรรมชาติ	เด็กเล็ก อบต.หนองปรือ	-	-	-	-	-	จำนวน เด็กเล็กที่เรียนรู้	เด็กรู้จักรักธรรมชาติและรักษาสภาพแวดล้อม	ศพด. อบต.หนองปรือ

ยุทธศาสตร์ที่ ๒ การพัฒนาด้านการส่งเสริมคุณภาพชีวิต (ต่อ)

กลยุทธ์ที่ ๓ : ส่งเสริมงานด้านการศึกษา

(๑) แผนงานการศึกษา

ที่	โครงการ	วัตถุประสงค์	เป้าหมาย (ผลผลิตของโครงการ)	งบประมาณ					ตัวชี้วัด KPI	ผลที่คาดว่าจะได้รับ	หน่วยงาน ที่รับผิดชอบ
				๒๕๖๖ (บาท)	๒๕๖๗ (บาท)	๒๕๖๘ (บาท)	๒๕๖๙ (บาท)	๒๕๗๐ (บาท)			
๑๙	โครงการเฝ้าระวัง ป้องกัน และควบคุมโรคมือ เท้า ปาก	เพื่อเฝ้าระวัง ป้องกัน และควบคุมโรคมือ เท้า ปาก	เด็กเล็ก อบต.หนองปรือ	-	-	-	-	-	จำนวนเด็ก ที่เข้าร่วม	ลดการเกิดโรคโรคมือ เท้า ปาก	ศพด. อบต.หนองปรือ
๒๐	โครงการหนุน้อยฟันสวย ยิ้มใสแต่วัยเยาว์	เพื่อให้ความรู้และส่งเสริมการดูแลช่องปากอย่างถูกต้อง	เด็กเล็ก อบต.หนองปรือ	-	-	-	-	-	จำนวนเด็ก ที่เข้าร่วม	สุขภาพปากและฟัน ของเด็กดีขึ้น	ศพด. อบต.หนองปรือ
๒๑	โครงการเฝ้าระวังโภชนาการในเด็กก่อนวัยเรียน	เพื่อส่งเสริมความรู้และเฝ้าระวังโภชนาการ	เด็กเล็ก และผู้ปกครอง	-	-	-	-	-	จำนวนเด็ก ที่เข้าร่วม	เด็กมีพัฒนาการสมบูรณ์เป็นไปตามวัย	ศพด. อบต.หนองปรือ
รวมแผนงานการศึกษา จำนวน ๒๑ โครงการ				๑,๑๐๓,๕๐๐	๑,๐๗๓,๕๐๐	๑,๐๗๓,๕๐๐	๑,๐๗๓,๕๐๐	๑,๐๗๓,๕๐๐	-	-	

(๒) แผนงานการศาสนา วัฒนธรรม และนันทนาการ

ที่	โครงการ	วัตถุประสงค์	เป้าหมาย (ผลผลิตของโครงการ)	งบประมาณ					ตัวชี้วัด KPI	ผลที่คาดว่าจะได้รับ	หน่วยงาน ที่รับผิดชอบ
				๒๕๖๖ (บาท)	๒๕๖๗ (บาท)	๒๕๖๘ (บาท)	๒๕๖๙ (บาท)	๒๕๗๐ (บาท)			
๑.	โครงการที่อ่านหนังสือ ท่องถิ่นรักการอ่าน	เพื่อเป็นการดำเนินการขับเคลื่อนการส่งเสริมวัฒนธรรมการอ่านให้แก่ประชาชน	จำนวน ๑ โครงการ	-	-	-	-	-	จำนวน โครงการ	ประชาชนสนใจการอ่านหนังสือเพิ่มมากขึ้น	กองการศึกษาฯ
๒.	โครงการผ้าป่าหนังสือ	เพื่อส่งเสริมเด็กในตำบลให้มีนิสัยรักการอ่าน	รับบริจาคหนังสือ จากประชาชน	-	-	-	-	-	จำนวน ผู้บริจาคหนังสือ	เด็กในตำบลได้อ่านหนังสือเพิ่มมากขึ้น	กองการศึกษาฯ
๓.	โครงการขับเคลื่อนเครือข่ายคุณธรรมสู่ชุมชนท้องถิ่น	เพื่อขับเคลื่อนคุณธรรมจริยธรรมสู่ชุมชนท้องถิ่น	จำนวน ๑ โครงการ	๒๐,๐๐๐	๒๐,๐๐๐	๒๐,๐๐๐	๒๐,๐๐๐	๒๐,๐๐๐	จำนวน โครงการ	เกิดความยั่งยืนในการพัฒนาคน ประชาชนมีคุณธรรมจริยธรรมมากขึ้น	กองการศึกษาฯ
รวมแผนงานการศาสนา วัฒนธรรมและนันทนาการ จำนวน ๓ โครงการ				๒๐,๐๐๐	๒๐,๐๐๐	๒๐,๐๐๐	๒๐,๐๐๐	๒๐,๐๐๐	-	-	

รายละเอียดโครงการพัฒนา
แผนพัฒนาท้องถิ่น (พ.ศ. ๒๕๖๖ - ๒๕๗๐) แก้ไข ครั้งที่ ๑/๒๕๖๖
องค์การบริหารส่วนตำบลหนองปรือ อำเภอหนองปรือ จังหวัดกาญจนบุรี

- ก. ยุทธศาสตร์ชาติ ๒๐ ปี ยุทธศาสตร์ที่ ๓ ยุทธศาสตร์ด้านการพัฒนาและเสริมสร้างศักยภาพทรัพยากรมนุษย์
- ข. แผนพัฒนาเศรษฐกิจและสังคมแห่งชาติ ฉบับที่ ๑๓ หมวดที่ ๑๒ ไทยมีกำลังคนสมรรถนะสูง มุ่งเรียนรู้อย่างต่อเนื่อง ตอบโจทย์การพัฒนาแห่งอนาคต
- ค. Sustainable Development Goals:SDGs เป้าหมายที่ ๔ เป้าประสงค์ ๔.๗ สร้างหลักประกันว่าผู้เรียนทุกคนได้รับความรู้และทักษะที่จำเป็นสำหรับส่งเสริมการพัฒนาอย่างยั่งยืน
- ง. ยุทธศาสตร์จังหวัดกาญจนบุรี ประเด็นการพัฒนากีฬา ๑ การพัฒนาคุณภาพชีวิตประชาชนในทุกมิติ
- จ. ยุทธศาสตร์การพัฒนาขององค์การปกครองส่วนท้องถิ่นในเขตจังหวัดกาญจนบุรี ยุทธศาสตร์ที่ ๓ ยุทธศาสตร์การพัฒนาด้านสังคมและคุณภาพชีวิต

ยุทธศาสตร์ที่ ๒ การพัฒนาการส่งเสริมคุณภาพชีวิต

กลยุทธ์ที่ ๔ : ส่งเสริมงานด้านการส่งเสริมกีฬา และการออกกำลังกาย

(๑) แผนงานการศาสนา วัฒนธรรม และนันทนาการ

ที่	โครงการ	วัตถุประสงค์	เป้าหมาย (ผลผลิตของโครงการ)	งบประมาณ					ตัวชี้วัด KPI	ผลที่คาดว่าจะได้รับ	หน่วยงาน ที่รับผิดชอบ
				๒๕๖๖ (บาท)	๒๕๖๗ (บาท)	๒๕๖๘ (บาท)	๒๕๖๙ (บาท)	๒๕๗๐ (บาท)			
๑.	โครงการกีฬาปฐมวัยศูนย์พัฒนาเด็กเล็กสัมพันธ์	เพื่อส่งเสริมให้เด็กรู้จักการเล่นกีฬา	จำนวน ๑ โครงการ	๑๐,๐๐๐	๑๐,๐๐๐	๑๕,๐๐๐	๑๕,๐๐๐	๑๕,๐๐๐	จำนวนผู้เข้าร่วมกิจกรรม	เด็กมีร่างกายแข็งแรง รู้จักการเล่นกีฬา	กองการศึกษาฯ
รวมแผนงานการศาสนา วัฒนธรรมและนันทนาการ จำนวน ๑ โครงการ				๑๐,๐๐๐	๑๐,๐๐๐	๑๕,๐๐๐	๑๕,๐๐๐	๑๕,๐๐๐	-	-	-

รายละเอียดโครงการพัฒนา
แผนพัฒนาท้องถิ่น (พ.ศ. ๒๕๖๖ - ๒๕๗๐) แก้ไข ครั้งที่ ๑/๒๕๖๖
องค์การบริหารส่วนตำบลหนองปรือ อำเภอหนองปรือ จังหวัดกาญจนบุรี

- ก. ยุทธศาสตร์ชาติ ๒๐ ปี ยุทธศาสตร์ที่ ๓ ยุทธศาสตร์ด้านการพัฒนาและเสริมสร้างศักยภาพทรัพยากรมนุษย์
- ข. แผนพัฒนาเศรษฐกิจและสังคมแห่งชาติ ฉบับที่ ๑๓ หมายความว่า ๔ ไทยเป็นศูนย์กลางทางการแพทย์และสุขภาพมูลค่าสูง
- ค. Sustainable Development Goals:SDGs เป้าหมายที่ ๓ เป้าประสงค์ ๓.๓ ยุติการแพร่กระจายของเอชไอวี วัณโรค มาลาเรีย และโรคเขตร้อนที่ถูกละเลย และต่อสู้กับโรคดื้อยาต้านจุลชีพ โรคติดต่อทางน้ำ และโรคติดต่ออื่นๆ
- ง. ยุทธศาสตร์จังหวัดกาญจนบุรี ประเด็นการพัฒนาด้านที่ ๑ การพัฒนาคุณภาพชีวิตประชาชนในทุกมิติ
- จ. ยุทธศาสตร์การพัฒนาขององค์กรปกครองส่วนท้องถิ่นในเขตจังหวัดกาญจนบุรี ยุทธศาสตร์ที่ ๓ ยุทธศาสตร์การพัฒนาในด้านสังคมและคุณภาพชีวิต

ยุทธศาสตร์ที่ ๒ การพัฒนาด้านการส่งเสริมคุณภาพชีวิต

กลยุทธ์ที่ ๕ : ส่งเสริมงานด้านการสาธารณสุข

(๑) แผนงานสาธารณสุข

ที่	โครงการ	วัตถุประสงค์	เป้าหมาย (ผลผลิตของโครงการ)	งบประมาณ					ตัวชี้วัด (KPI)	ผลที่คาดว่าจะได้รับ	หน่วยงาน รับผิดชอบ หลัก
				๒๕๖๖ (บาท)	๒๕๖๗ (บาท)	๒๕๖๘ (บาท)	๒๕๖๙ (บาท)	๒๕๗๐ (บาท)			
๑.	โครงการรณรงค์ป้องกันและ ควบคุมไข้เลือดออก	ประชาชนมีความรู้ และรู้จักการ ป้องกันและควบคุมไข้เลือดออก	จำนวน ๑ โครงการ	๒๐๐,๐๐๐	๒๐๐,๐๐๐	๒๐๐,๐๐๐	๒๐๐,๐๐๐	๒๐๐,๐๐๐	จำนวน โครงการ	ลดอัตราการเจ็บป่วยและเสียชีวิต จากไข้เลือดออก	สำนักปลัด
๒.	โครงการป้องกันและควบคุม โรคพิษสุนัขบ้า	ประชาชนมีความรู้ และรู้จักการ ป้องกันโรคพิษสุนัขบ้า	จำนวน ๑ โครงการ	๑๐๐,๐๐๐	๑๒๐,๐๐๐	๑๕๐,๐๐๐	๑๕๐,๐๐๐	๑๕๐,๐๐๐	จำนวน โครงการ	ลดอัตราการเจ็บป่วยและเสียชีวิต จากพิษสุนัขบ้า	สำนักปลัด
๓.	โครงการสัตว์ปลอดโรค คนปลอดภัยจาก โรคพิษสุนัขบ้า	เพื่อดำเนินตามโครงการสัตว์ปลอด โรคคนปลอดภัยจากโรคพิษสุนัขบ้า	สุนัขและแมว ในพื้นที่ ตำบลหนองปรือ	๑๒๐,๙๐๐	๑๒๐,๙๐๐	๑๒๐,๙๐๐	๑๒๐,๙๐๐	๑๒๐,๙๐๐	จำนวน สัตว์	โรคพิษสุนัขบ้าภายในพื้นที่ลดลง	สำนักปลัด
๔.	จ้างเหมาบริการสำรวจข้อมูลจำนวน สัตว์และชิ้นทะเบียนสัตว์	เพื่อจ้างเหมาบริการสำรวจข้อมูล จำนวนสัตว์ในพื้นที่ตำบลหนองปรือ	สุนัขและแมว ในพื้นที่ ตำบลหนองปรือ	๒๔,๑๘๐	๒๔,๑๘๐	๒๔,๑๘๐	๒๔,๑๘๐	๒๔,๑๘๐	จำนวน สัตว์	ข้อมูลจำนวนสัตว์ที่ต้องขึ้น ทะเบียน	สำนักปลัด
รวมแผนงานสาธารณสุข จำนวน ๔ โครงการ				๔๔๕,๐๘๐	๔๖๕,๐๘๐	๔๙๕,๐๘๐	๔๙๕,๐๘๐	๔๙๕,๐๘๐			

รายละเอียดโครงการพัฒนา
แผนพัฒนาท้องถิ่น (พ.ศ. ๒๕๖๖ - ๒๕๗๐) แก้ไข ครั้งที่ ๑/๒๕๖๖

แบบ ผ.๐๒

องค์การบริหารส่วนตำบลหนองปรือ อำเภอหนองปรือ จังหวัดกาญจนบุรี

- ก. ยุทธศาสตร์ชาติ ๒๐ ปี ยุทธศาสตร์ที่ ๖ ยุทธศาสตร์ด้านการปรับสมดุลและพัฒนา ระบบการบริหารจัดการภาครัฐ
- ข. แผนพัฒนาเศรษฐกิจและสังคมแห่งชาติ ฉบับที่ ๑๓ หมายความว่า ๔ ไทยเป็นศูนย์กลางทางการแพทย์และสุขภาพมูลค่าสูง / หมายความว่า ๑๓ ไทยมีภาครัฐที่ทันสมัย มีประสิทธิภาพ และตอบโจทย์ประชาชน
- ค. Sustainable Development Goals:SDGs เป้าหมายที่ ๑๗ เป้าประสงค์ ๑๗.๑๗ สนับสนุนการส่งเสริมหุ้นส่วนความร่วมมือระหว่างภาครัฐ ภาครัฐ-ภาคเอกชน และประชาสังคม
- ง. ยุทธศาสตร์จังหวัดกาญจนบุรี ประเด็นการพัฒนาที่ ๑ การพัฒนาคุณภาพชีวิตประชาชนในทุกมิติ
- จ. ยุทธศาสตร์การพัฒนาขององค์กรปกครองส่วนท้องถิ่นในเขตจังหวัดกาญจนบุรี ยุทธศาสตร์ที่ ๓ ยุทธศาสตร์การพัฒนาด้านสังคมและคุณภาพชีวิต

ยุทธศาสตร์ที่ ๒ การพัฒนาด้านการส่งเสริมคุณภาพชีวิต

กลยุทธ์ที่ ๖ : สนับสนุนหน่วยงานอื่น ตามยุทธศาสตร์ด้านการส่งเสริมคุณภาพชีวิต

(๑) แผนงานบริหารทั่วไป

ที่	โครงการ	วัตถุประสงค์	เป้าหมาย (ผลผลิตของโครงการ)	งบประมาณ					ตัวชี้วัด (KPI)	ผลที่คาดว่าจะได้รับ	หน่วยงาน รับผิดชอบ หลัก
				๒๕๖๖ (บาท)	๒๕๖๗ (บาท)	๒๕๖๘ (บาท)	๒๕๖๙ (บาท)	๒๕๗๐ (บาท)			
๑.	โครงการดำเนินงานตามภารกิจของเหล่ากาชาดจังหวัดกาญจนบุรี	เพื่อการมีส่วนร่วมในการจัดกิจกรรมสาธารณกุศลของกาชาดจังหวัดกาญจนบุรี	จำนวน ๑ โครงการ	๕,๐๐๐	๕,๐๐๐	๕,๐๐๐	๕,๐๐๐	๕,๐๐๐	จำนวนโครงการ	ประชาชนได้รับการช่วยเหลือจากกาชาดจังหวัดกาญจนบุรี	กาชาดจังหวัดกาญจนบุรี
๒.	โครงการขอรับการสนับสนุนงบประมาณในการจัดกิจกรรมจัดการแข่งขันกีฬาและนันทนาการ เพื่อส่งเสริมให้ประชาชนมีคุณภาพที่ดีจังหวัดกาญจนบุรี	เพื่อสนับสนุนการจัดกิจกรรมการแข่งขันกีฬาและนันทนาการของจังหวัดกาญจนบุรี	จำนวน ๑ โครงการ	๕,๐๐๐	๕,๐๐๐	๕,๐๐๐	๕,๐๐๐	๕,๐๐๐	จำนวนโครงการ	ประชาชนมีคุณภาพที่ดีขึ้น	สนง.การท่องเที่ยวและกีฬา จ.กาญจนบุรี
รวมแผนงานบริหารทั่วไป จำนวน ๒ โครงการ			-	๑๐,๐๐๐	๑๐,๐๐๐	๑๐,๐๐๐	๑๐,๐๐๐	๑๐,๐๐๐			

(๒) แผนงานการศึกษา

ที่	โครงการ	วัตถุประสงค์	เป้าหมาย (ผลผลิตของโครงการ)	งบประมาณ					ตัวชี้วัด KPI	ผลที่คาดว่าจะได้รับ	หน่วยงาน ที่รับผิดชอบ
				๒๕๖๖ (บาท)	๒๕๖๗ (บาท)	๒๕๖๘ (บาท)	๒๕๖๙ (บาท)	๒๕๗๐ (บาท)			
๑.	อุดหนุนโรงเรียนสังกัดสำนักงานคณะกรรมการการศึกษาขั้นพื้นฐาน (สพฐ.)	เพื่อให้เด็กได้มีอาหารกลางวันรับประทาน เพื่อเป็นการเสริมสร้างร่างกายให้เจริญเติบโต	โรงเรียนจำนวน ๗ โรงเรียน	๔,๒๐๐,๐๐๐	๔,๒๐๐,๐๐๐	๔,๒๐๐,๐๐๐	๔,๒๐๐,๐๐๐	๔,๒๐๐,๐๐๐	จำนวนโรงเรียนที่อุดหนุน	เด็กมีร่างกายที่สมบูรณ์แข็งแรง และเจริญเติบโตสมวัย	กองการศึกษาฯ
รวมแผนงานการศึกษา จำนวน ๑ โครงการ				๔,๒๐๐,๐๐๐	๔,๒๐๐,๐๐๐	๔,๒๐๐,๐๐๐	๔,๒๐๐,๐๐๐	๔,๒๐๐,๐๐๐		-	-

ยุทธศาสตร์ที่ ๒ การพัฒนาด้านการส่งเสริมคุณภาพชีวิต (ต่อ)

กลยุทธ์ที่ ๖ : สนับสนุนหน่วยงานอื่น ตามยุทธศาสตร์ด้านการส่งเสริมคุณภาพชีวิต

(๓) แผนงานสาธารณสุข

ที่	โครงการ	วัตถุประสงค์	เป้าหมาย (ผลผลิตของโครงการ)	งบประมาณ					ตัวชี้วัด (KPI)	ผลที่คาดว่าจะได้รับ	หน่วยงาน รับผิดชอบ หลัก
				๒๕๖๖ (บาท)	๒๕๖๗ (บาท)	๒๕๖๘ (บาท)	๒๕๖๙ (บาท)	๒๕๗๐ (บาท)			
๑.	โครงการอุดหนุนศูนย์พักคอยและการแยกกักตัวที่บ้าน (Community Isolation และ Home Isolation)	เพื่อดำเนินตามโครงการของศูนย์ในการดูแลรักษาผู้ติดเชื้อโควิด-๑๙	รองรับผู้ติดเชื้อของ ๓ ตำบล	๑๐๐,๐๐๐	๑๐๐,๐๐๐	๑๐๐,๐๐๐	๑๐๐,๐๐๐	๑๐๐,๐๐๐	ผู้ติดเชื้อจำนวน ๓ ตำบล มีสถานที่รองรับ	สถานที่เพียงพอสำหรับรองรับ ผู้ถูกกักตัวทั้ง ๓ ตำบล	สำนักปลัด
๒.	โครงการเงินอุดหนุนสำหรับการดำเนินงานตามแนวทางโครงการพระราชดำริ ด้านสาธารณสุข	เพื่อสนับสนุนเงินสำหรับให้หมู่บ้านดำเนินโครงการพระราชดำริด้านสาธารณสุข จำนวน ๒๒ หมู่บ้าน หมู่บ้านละ ๒๐,๐๐๐ บาท	จำนวน ๖๖ โครงการ หมู่บ้านละ ๓ โครงการ	๕๕๐,๐๐๐	๕๕๐,๐๐๐	๕๕๐,๐๐๐	๕๕๐,๐๐๐	๕๕๐,๐๐๐	จำนวนโครงการ	ประชาชนได้รับการดูแลรักษา และเข้าถึงบริการด้านสาธารณสุขอย่างทั่วถึง	สำนักปลัด
รวมแผนงานสาธารณสุข จำนวน ๒ โครงการ				๕๕๐,๐๐๐	๕๕๐,๐๐๐	๕๕๐,๐๐๐	๕๕๐,๐๐๐	๕๕๐,๐๐๐			

รายละเอียดโครงการพัฒนา
แผนพัฒนาท้องถิ่น (พ.ศ. ๒๕๖๖ - ๒๕๗๐) แก้ไข ครั้งที่ ๑/๒๕๖๖
องค์การบริหารส่วนตำบลหนองปรือ อำเภอหนองปรือ จังหวัดกาญจนบุรี

- ก. ยุทธศาสตร์ชาติ ๒๐ ปี ยุทธศาสตร์ที่ ๑ ยุทธศาสตร์ด้านความมั่นคง / ยุทธศาสตร์ที่ ๕ ยุทธศาสตร์ด้านการสร้างการเติบโตบนคุณภาพชีวิตที่เป็นมิตรต่อสิ่งแวดล้อม
- ข. แผนพัฒนาเศรษฐกิจและสังคมแห่งชาติ ฉบับที่ ๑๓ หมายความว่า ๑๑ ไทยสามารถลดความเสี่ยงและผลกระทบจากภัยธรรมชาติ และการเปลี่ยนแปลงสภาพภูมิอากาศ
- ค. Sustainable Development Goals:SDGs เป้าหมายที่ ๑ เป้าประสงค์ ๑.๕ สร้างภูมิคุ้มกัน และลดการเปิดรับและความเปราะบางต่อเหตุรุนแรงที่เกี่ยวข้องของภูมิภาค และภัยพิบัติ ทางเศรษฐกิจ สังคมและสิ่งแวดล้อม ให้กับผู้ที่ยากจนและอยู่ในสถานการณ์เปราะบาง / เป้าหมายที่ ๑๓ เป้าประสงค์ ๑๓.๓ พัฒนาการศึกษ การสร้างความตระหนักรู้ และขีดความสามารถของมนุษย์และของสถาบันในเรื่องการลดปัญหาการเปลี่ยนแปลงสภาพภูมิอากาศ การปรับตัว การลดผลกระทบ การเตือนภัยล่วงหน้า
- ง. ยุทธศาสตร์จังหวัดกาญจนบุรี ประเด็นการพัฒนาด้าน ๑ การพัฒนาคุณภาพชีวิตประชาชนในทุกมิติ
- จ. ยุทธศาสตร์การพัฒนาขององค์กรปกครองส่วนท้องถิ่นในเขตจังหวัดกาญจนบุรี ยุทธศาสตร์ที่ ๓ ยุทธศาสตร์การพัฒนาด้านสังคมและคุณภาพชีวิต / ยุทธศาสตร์ที่ ๔ ยุทธศาสตร์การพัฒนาด้านทรัพยากรธรรมชาติและสิ่งแวดล้อม
ยุทธศาสตร์ที่ ๓ การพัฒนาด้านการจัดระเบียบชุมชน/สังคม และการรักษาความสงบเรียบร้อย
กลยุทธ์ที่ ๒ : ส่งเสริมงานด้านการป้องกันและบรรเทาสาธารณภัย

(๑) แผนงานการรักษาความสงบภายใน

ที่	โครงการ	วัตถุประสงค์	เป้าหมาย (ผลผลิตของโครงการ)	งบประมาณ					ตัวชี้วัด (KPI)	ผลที่คาดว่าจะได้รับ	หน่วยงานที่รับผิดชอบหลัก
				๒๕๖๖ (บาท)	๒๕๖๗ (บาท)	๒๕๖๘ (บาท)	๒๕๖๙ (บาท)	๒๕๗๐ (บาท)			
๑.	โครงการป้องกันไฟฟ้า	เพื่ออบรมให้ความรู้ในการป้องกันไฟฟ้าในพื้นที่	ผู้เข้าอบรม อ.พร.	๓๐,๐๐๐	๓๐,๐๐๐	๓๐,๐๐๐	๓๐,๐๐๐	๓๐,๐๐๐	จำนวนผู้เข้ารับการอบรม	ได้รับความรู้ และปฏิบัติได้ถูกต้องในการป้องกันไฟฟ้า	สำนักปลัด
๒.	โครงการป้องกันและลดอุบัติเหตุทางถนน ในช่วงเทศกาลปีใหม่	เพื่อเป็นการป้องกันและช่วยเหลือผู้ประสบอุบัติเหตุได้อย่างรวดเร็ว	ผู้ใช้รถใช้ถนน ในช่วงเทศกาล	๓๐,๐๐๐	๓๐,๐๐๐	๓๐,๐๐๐	๓๐,๐๐๐	๓๐,๐๐๐	จำนวนผู้สัญจรไปมา	ผู้ใช้รถใช้ถนนเกิดความปลอดภัยในการสัญจรมากยิ่งขึ้น	สำนักปลัด
๓.	โครงการป้องกันและลดอุบัติเหตุทางถนน ในช่วงเทศกาลสงกรานต์	เพื่อเป็นการป้องกันและช่วยเหลือผู้ประสบอุบัติเหตุได้อย่างรวดเร็ว	ผู้ใช้รถใช้ถนน ในช่วงเทศกาล	๓๐,๐๐๐	๓๐,๐๐๐	๓๐,๐๐๐	๓๐,๐๐๐	๓๐,๐๐๐	จำนวนผู้สัญจรไปมา	ผู้ใช้รถใช้ถนนเกิดความปลอดภัยในการสัญจรมากยิ่งขึ้น	สำนักปลัด
๔.	โครงการฝึกอบรมอาสาสมัครป้องกันภัยฝ่ายพลเรือน (อปพร.) เพื่อเพิ่มประสิทธิภาพการปฏิบัติงาน	เพื่อฝึกทักษะ เพิ่มศักยภาพความรู้ความสามารถให้แก่ อปพร.	อปพร. อ.หนองปรือ	๒๐๐,๐๐๐	๑๔๐,๐๐๐	๑๔๐,๐๐๐	๑๔๐,๐๐๐	๑๔๐,๐๐๐	จำนวนอปพร.เข้าอบรม	อปพร.มีศักยภาพและขีดความสามารถเพิ่มขึ้น	สำนักปลัด
รวมแผนงานการรักษาความสงบภายใน จำนวน ๔ โครงการ				-	๒๙๐,๐๐๐	๒๓๐,๐๐๐	๒๓๐,๐๐๐	๒๓๐,๐๐๐	๒๓๐,๐๐๐		

รายละเอียดโครงการพัฒนา
แผนพัฒนาท้องถิ่น (พ.ศ. ๒๕๖๖ - ๒๕๗๐) แก้ไข ครั้งที่ ๑/๒๕๖๖
องค์การบริหารส่วนตำบลหนองปรือ อำเภอนบพิตำ จังหวัดกาญจนบุรี

- ก. ยุทธศาสตร์ชาติ ๒๐ ปี ยุทธศาสตร์ที่ ๖ ยุทธศาสตร์ด้านการปรับสมดุลและพัฒนา ระบบการบริหารจัดการภาครัฐ
- ข. แผนพัฒนาเศรษฐกิจและสังคมแห่งชาติ ฉบับที่ ๑๓ หมายความว่า ๑๓ ไทยมีภาครัฐที่ทันสมัย มีประสิทธิภาพ และตอบโจทย์ประชาชน
- ค. Sustainable Development Goals:SDGs เป้าหมายที่ ๑๗ เป้าประสงค์ ๑๗.๑๗ สนับสนุนการส่งเสริมหุ้นส่วนความร่วมมือระหว่างภาครัฐ ภาครัฐ-ภาคเอกชน และประชาสังคม
- ง. ยุทธศาสตร์จังหวัดกาญจนบุรี ประเด็นการพัฒนากว่า ๑ การพัฒนาคุณภาพชีวิตประชาชนในทุกมิติ
- จ. ยุทธศาสตร์การพัฒนาขององค์กรปกครองส่วนท้องถิ่นในเขตจังหวัดกาญจนบุรี ยุทธศาสตร์ที่ ๓ ยุทธศาสตร์การพัฒนาด้านสังคมและคุณภาพชีวิต
ยุทธศาสตร์ที่ ๓ การพัฒนาด้านการจัดระเบียบชุมชน/สังคม และการรักษาความสงบเรียบร้อย
 กลยุทธ์ที่ ๔ : สนับสนุนหน่วยงานอื่นของรัฐตามยุทธศาสตร์ด้านการจัดระเบียบชุมชน/สังคมและการรักษาความสงบเรียบร้อย

(๑) แผนงานบริหารทั่วไป

ที่	โครงการ	วัตถุประสงค์	เป้าหมาย (ผลผลิตของโครงการ)	งบประมาณ					ตัวชี้วัด (KPI)	ผลที่คาดว่าจะได้รับ	หน่วยงาน รับผิดชอบ หลัก
				๒๕๖๖ (บาท)	๒๕๖๗ (บาท)	๒๕๖๘ (บาท)	๒๕๖๙ (บาท)	๒๕๗๐ (บาท)			
๑.	โครงการอุดหนุนศูนย์ปฏิบัติการ ร่วมในการช่วยเหลือประชาชนของ องค์กรปกครองส่วนท้องถิ่นระดับ อำเภอ (สถานที่กลาง)	เพื่อเป็นศูนย์รวบรวมปัญหาความ ต้องการของประชาชน การประสาน กับหน่วยงานอื่นๆ ในการให้ความ ช่วยเหลือแก่ประชาชนในพื้นที่	จำนวน ๑ โครงการ	๕๐,๐๐๐	๕๐,๐๐๐	๕๐,๐๐๐	๕๐,๐๐๐	๕๐,๐๐๐	จำนวน โครงการ	อุดหนุนองค์กรปกครองส่วนท้องถิ่น	สำนักปลัด
รวมแผนงานบริหารทั่วไป จำนวน ๑ โครงการ			-	๕๐,๐๐๐	๕๐,๐๐๐	๕๐,๐๐๐	๕๐,๐๐๐	๕๐,๐๐๐	-	-	

รายละเอียดโครงการพัฒนา

แผนพัฒนาท้องถิ่น (พ.ศ. ๒๕๖๖ - ๒๕๖๗) แก่ไข ครั้งที่ ๑/๒๕๖๖

องค์การบริหารส่วนตำบลหนองปรือ อำเภอหนองปรือ จังหวัดกาญจนบุรี

- ก. ยุทธศาสตร์ชาติ ๒๐ ปี ยุทธศาสตร์ที่ ๒ ยุทธศาสตร์ด้านการสร้างความสามารถในการแข่งขัน / ยุทธศาสตร์ที่ ๕ ยุทธศาสตร์ด้านการสร้างการเติบโตบนคุณภาพชีวิตที่เป็นมิตรต่อสิ่งแวดล้อม
- ข. แผนพัฒนาเศรษฐกิจและสังคมแห่งชาติ ฉบับที่ ๑๓ หมายความว่า ๑ ไทยเป็นประเทศชั้นนำด้านสินค้าเกษตรและเกษตรแปรรูปมูลค่าสูง / หมายความว่า ๑๐ ไทยมีเศรษฐกิจหมุนเวียนและสังคมคาร์บอนต่ำ / หมายความว่า ๑๑ ไทยสามารถลดความเสี่ยงและผลกระทบจากภัยธรรมชาติและการเปลี่ยนแปลงสภาพภูมิอากาศ
- ค. Sustainable Development Goals:SDGs เป้าหมายที่ ๖ เป้าประสงค์ ๖.๖ ปกป้องและฟื้นฟูระบบนิเวศที่เกี่ยวข้องกับแหล่งน้ำ รวมถึง ภูเขา ป่าไม้ พื้นที่ชุ่มน้ำ / เป้าประสงค์ ๖.๖ สนับสนุนและเพิ่มความเข้มแข็งในการมีส่วนร่วมของชุมชนท้องถิ่นในการพัฒนาจัดการน้ำและสุขอนามัย / เป้าหมายที่ ๑๕ เป้าประสงค์ ๑๕.๒ ส่งเสริมการดำเนินการด้านการบริหารจัดการป่าไม้ทุกประเภทอย่างยั่งยืน
- ง. ยุทธศาสตร์จังหวัดกาญจนบุรี ประเด็นการพัฒนาด้านที่ ๒ การพัฒนาเมืองให้น่าอยู่ เป็นมิตรต่อสิ่งแวดล้อม / ประเด็นการพัฒนาด้านที่ ๓ การพัฒนาระบบเกษตรกรรมอย่างครบวงจร
- จ. ยุทธศาสตร์การพัฒนาขององค์กรปกครองส่วนท้องถิ่นในเขตจังหวัด ยุทธศาสตร์ที่ ๔ ยุทธศาสตร์การพัฒนาด้านทรัพยากรธรรมชาติและสิ่งแวดล้อม
- ยุทธศาสตร์ที่ ๔ การพัฒนาด้านการอนุรักษ์ทรัพยากรธรรมชาติและสิ่งแวดล้อม และการท่องเที่ยว
- กลยุทธ์ที่ ๑ : การอนุรักษ์ทรัพยากรธรรมชาติและสิ่งแวดล้อม

(๑) แผนงานบริหารงานทั่วไป

ที่	โครงการ	วัตถุประสงค์	เป้าหมาย (ผลผลิตของโครงการ)	งบประมาณ					ตัวชี้วัด (KPI)	ผลที่คาดว่าจะได้รับ	หน่วยงาน ที่รับผิดชอบ หลัก
				๒๕๖๖ (บาท)	๒๕๖๗ (บาท)	๒๕๖๘ (บาท)	๒๕๖๙ (บาท)	๒๕๗๐ (บาท)			
๑.	โครงการอาสาสมัครท้องถิ่นรักโลก (ออล.) อบต.หนองปรือ	เพื่อทำหน้าที่ด้านการจัดการสิ่งปฏิกูล สิ่งปฏิกูลและมูลฝอย การ ปกป้องรักษาสิ่งแวดล้อม ท้องถิ่นของตนเอง	อาสาสมัครท้องถิ่น รักโลก (ออล.) อบต.หนองปรือ	๔๔,๐๐๐	๔๔,๐๐๐	๔๔,๐๐๐	๔๔,๐๐๐	๔๔,๐๐๐	จำนวน ผู้เข้าร่วมโครงการ ร้อยละ ๘๐	ชุมชนเกิดความสะอาด เรียบร้อยมีเครือข่ายใน การดูแลรักษาสิ่งแวดล้อม	สำนักปลัด
๒.	โครงการรักษาน้ำ รักษาป่า รักษาแผ่นดิน	เพื่อรักษาไว้ซึ่งทรัพยากร ธรรมชาติและสิ่งแวดล้อม	จำนวน ๑ โครงการ	๑๐,๐๐๐	๑๐,๐๐๐	๑๐,๐๐๐	๑๐,๐๐๐	๑๐,๐๐๐	จำนวน โครงการ	ทรัพยากรธรรมชาติได้รับการ ดูแลรักษาให้คงอยู่	สำนักปลัด
รวมแผนงานบริหารงานทั่วไป จำนวน ๒ โครงการ			-	๕๔,๐๐๐	๕๔,๐๐๐	๕๔,๐๐๐	๕๔,๐๐๐	๕๔,๐๐๐	-	-	-

ยุทธศาสตร์ที่ ๔ การพัฒนาด้านการอนุรักษ์ทรัพยากรธรรมชาติ สิ่งแวดล้อม และการท่องเที่ยว (ต่อ)

กลยุทธ์ที่ ๑ : การอนุรักษ์ทรัพยากรธรรมชาติ และสิ่งแวดล้อม

(๒) แผนงานเคหะและชุมชน

ที่	โครงการ	วัตถุประสงค์	เป้าหมาย (ผลผลิตของโครงการ)	งบประมาณ					ตัวชี้วัด (KPI)	ผลที่คาดว่าจะได้รับ	หน่วยงาน รับผิดชอบ หลัก
				๒๕๖๖ (บาท)	๒๕๖๗ (บาท)	๒๕๖๘ (บาท)	๒๕๖๙ (บาท)	๒๕๗๐ (บาท)			
๑.	โครงการส่งเสริมการบริหารจัดการขยะมูลฝอยชุมชน	เพื่อส่งเสริมสนับสนุนให้ครัวเรือนมีการคัดแยกขยะที่ต้นทาง กลางทาง และปลายทาง	จำนวน ๑ โครงการ	๒๐๐,๐๐๐	๒๐๐,๐๐๐	๒๐๐,๐๐๐	๒๐๐,๐๐๐	๒๐๐,๐๐๐	จำนวนโครงการ	ลดปัญหาขยะล้นเมือง	สำนักปลัด
รวมแผนงานเคหะและชุมชน จำนวน ๑ โครงการ			-	๒๐๐,๐๐๐	๒๐๐,๐๐๐	๒๐๐,๐๐๐	๒๐๐,๐๐๐	๒๐๐,๐๐๐	-	-	-

(๓) แผนงานอุตสาหกรรมและการโยธา

ที่	โครงการ	วัตถุประสงค์	เป้าหมาย (ผลผลิตของโครงการ)	งบประมาณ					ตัวชี้วัด (KPI)	ผลที่คาดว่าจะได้รับ	หน่วยงาน รับผิดชอบ หลัก
				๒๕๖๖ (บาท)	๒๕๖๗ (บาท)	๒๕๖๘ (บาท)	๒๕๖๙ (บาท)	๒๕๗๐ (บาท)			
๑.	ก่อสร้างฝายชะลอน้ำภายในหมู่บ้าน หมู่ที่ ๔ บ้านหนองสาหร่าย	เพื่ออนุรักษ์ป่าต้นน้ำลำธารให้มีความความอุดมสมบูรณ์	ก่อสร้างฝายชะลอน้ำขนาดกว้าง ๑๔ ม. สันฝายสูง ๑.๕ ม. ผนังข้างสูง ๔ ม.		๑๕๐,๐๐๐		๑๕๐,๐๐๐		จำนวนโครงการ	ทรัพยากรป่าไม้เกิดความอุดมสมบูรณ์ เป็นป่าต้นน้ำลำธาร	กองช่าง
๒.	ปรับปรุงภูมิทัศน์สองข้างทาง หมู่ที่ ๑-๒๒ ตำบลหนองปรือ	เพื่อป้องกันการเกิดอุบัติเหตุบนท้องถนน และสร้างความร่วมมือร่วมใจ สบายงาม	จำนวน ๒๒ โครงการ		๓,๙๖๐,๐๐๐		๒,๒๐๐,๐๐๐		จำนวนโครงการ	ปลอดภัยในชีวิตและทรัพย์สิน	กองช่าง
๓.	โครงการปรับปรุงภูมิทัศน์ฝายกักเก็บน้ำทุ่งโป่ง หมู่ที่ ๘ บ้านวังแอ้	เพื่อปรับปรุงสถานที่ให้เกิดความสวยงามและร่มรื่น	จำนวน ๑ โครงการ		๕๐๐,๐๐๐				จำนวนโครงการ	เกิดความร่มรื่นสวยงาม	กองช่าง
รวมแผนงานอุตสาหกรรมและการโยธา จำนวน ๓ โครงการ			-	๐	๔,๖๑๐,๐๐๐	๐	๒,๓๕๐,๐๐๐	๐	-	-	-

ยุทธศาสตร์ที่ ๔ การพัฒนาด้านการอนุรักษ์ทรัพยากรธรรมชาติ สิ่งแวดล้อม และการท่องเที่ยว (ต่อ)

กลยุทธ์ที่ ๑ : การอนุรักษ์ทรัพยากรธรรมชาติ และสิ่งแวดล้อม

(๔) แผนงานการศึกษา

ที่	โครงการ	วัตถุประสงค์	เป้าหมาย (ผลผลิตของโครงการ)	งบประมาณ					ตัวชี้วัด KPI	ผลที่คาดว่าจะได้รับ	หน่วยงาน ที่รับผิดชอบ
				๒๕๖๖ (บาท)	๒๕๖๗ (บาท)	๒๕๖๘ (บาท)	๒๕๖๙ (บาท)	๒๕๗๐ (บาท)			
๑.	โครงการลดขยะ ลดมลพิษ ลดคาร์บอน	เพื่อให้เด็กรู้จักแยกขยะ และรักษาสิ่งแวดล้อม	เด็กเล็ก ศพด.อบต.หนองปรือ	-	-	-	-	-	จำนวน เด็กเล็กที่เข้าร่วม	เด็กรู้จักรักษาสิ่งแวดล้อม และใช้สิ่งของอย่างประหยัด	ศพด. อบต.หนองปรือ
๒.	โครงการเด็กไทยยุคใหม่ใส่ใจ ธรรมชาติ	เพื่อปลูกฝังให้เด็กรักธรรมชาติ	เด็กเล็ก ศพด.อบต.หนองปรือ	-	-	-	-	-	จำนวน เด็กเล็กที่เข้าร่วม	เด็กรู้จักรักธรรมชาติและ รักษาสภาพแวดล้อม	ศพด. อบต.หนองปรือ
รวมแผนงานการศึกษา จำนวน ๒ โครงการ			-	-	-	-	-	-	-	-	-

(๕) แผนงานการเกษตร

ที่	โครงการ	วัตถุประสงค์	เป้าหมาย (ผลผลิตของโครงการ)	งบประมาณ					ตัวชี้วัด (KPI)	ผลที่คาดว่าจะได้รับ	หน่วยงาน ที่รับผิดชอบ หลัก
				๒๕๖๖ (บาท)	๒๕๖๗ (บาท)	๒๕๖๘ (บาท)	๒๕๖๙ (บาท)	๒๕๗๐ (บาท)			
๑.	ขุดลอกลำห้วยภายในหมู่บ้าน หมู่ที่ ๑ บ้านหนองปรือ	เพื่อให้สามารถกักเก็บน้ำไว้ใช้ใน ฤดูแล้งได้อย่างเพียงพอ	จำนวน ๑ โครงการ	๕๐๐,๐๐๐	๕๐๐,๐๐๐		๕๐๐,๐๐๐		จำนวน โครงการ	สามารถกักเก็บน้ำไว้ใช้ใน ในฤดูแล้งได้อย่างเพียงพอ	กองช่าง
๒.	ขุดลอกคลองภายในหมู่บ้าน หมู่ที่ ๒ บ้านหนองไม้เอื้อย	เพื่อให้สามารถกักเก็บน้ำไว้ใช้ใน ฤดูแล้งได้อย่างเพียงพอ	จำนวน ๑ โครงการ	๕๐๐,๐๐๐			๕๐๐,๐๐๐		จำนวน โครงการ	สามารถกักเก็บน้ำไว้ใช้ใน ฤดูแล้งได้อย่างเพียงพอ	กองช่าง
๓.	ขุดลอกสระภายในหมู่บ้าน หมู่ที่ ๒ บ้านหนองไม้เอื้อย	เพื่อให้สามารถกักเก็บน้ำไว้ใช้ ในช่วงฤดูแล้งได้เพียงพอ	จำนวน ๑ โครงการ		๕๐๐,๐๐๐		๕๐๐,๐๐๐	๕๐๐,๐๐๐	จำนวน โครงการ	สามารถกักเก็บน้ำไว้ใช้ ในฤดูแล้งได้อย่างเพียงพอ	กองช่าง
๔.	ขุดลอกสระภายในหมู่บ้าน หมู่ที่ ๓ บ้านหนองซอน	เพื่อให้สามารถกักเก็บน้ำไว้ใช้ใน ฤดูแล้งได้อย่างเพียงพอ	จำนวน ๑ โครงการ	๕๐๐,๐๐๐			๕๐๐,๐๐๐		จำนวน โครงการ	ประชาชนมีน้ำสำหรับทำ การเกษตรอย่างเพียงพอ	กองช่าง
๕.	ขุดลอกสระหลวง หมู่ที่ ๔ บ้านหนองสาหร่าย	เพื่อให้สามารถกักเก็บน้ำไว้ใช้ใน ฤดูแล้งได้อย่างเพียงพอ	จำนวน ๑ โครงการ			๕๐๐,๐๐๐	๕๐๐,๐๐๐	๕๐๐,๐๐๐	จำนวน โครงการ	ประชาชนมีน้ำสำหรับทำ การเกษตรอย่างเพียงพอ	กองช่าง

ยุทธศาสตร์ที่ ๔ การพัฒนาด้านการอนุรักษ์ทรัพยากรธรรมชาติ สิ่งแวดล้อม และการท่องเที่ยว (ต่อ)

กลยุทธ์ที่ ๑ : การอนุรักษ์ทรัพยากรธรรมชาติ และสิ่งแวดล้อม

(๕) แผนงานการเกษตร

ที่	โครงการ	วัตถุประสงค์	เป้าหมาย (ผลผลิตของโครงการ)	งบประมาณ					ตัวชี้วัด (KPI)	ผลที่คาดว่าจะได้รับ	หน่วยงาน ที่รับผิดชอบ หลัก	
				๒๕๖๖ (บาท)	๒๕๖๗ (บาท)	๒๕๖๘ (บาท)	๒๕๖๙ (บาท)	๒๕๗๐ (บาท)				
๖.	ขุดลอกลำห้วยภายในหมู่บ้าน หมู่ที่ ๔ บ้านหนองสาหร่าย	เพื่อให้สามารถกักเก็บน้ำไว้ในฤดูแล้งได้อย่างเพียงพอ	จำนวน ๑ โครงการ	๕๐๐,๐๐๐				๕๐๐,๐๐๐		จำนวนโครงการ	ประชาชนมีน้ำสำหรับทำการเกษตรอย่างเพียงพอ	กองช่าง
๗.	ขุดลอกหน้าฝาย หมู่ที่ ๕ บ้านโป่งช้าง	เพื่อให้สามารถกักเก็บน้ำไว้ในฤดูแล้งได้อย่างเพียงพอ	จำนวน ๑ โครงการ		๕๐๐,๐๐๐					จำนวนโครงการ	ประชาชนมีน้ำสำหรับทำการเกษตรอย่างเพียงพอ	กองช่าง
๘.	ขุดลอกอ่างเก็บน้ำบ้านวังยาง หมู่ที่ ๗ บ้านวังยาง	เพื่อให้ประชาชนกักเก็บน้ำไว้ในฤดูแล้ง	จำนวน ๑ โครงการ		๕๐๐,๐๐๐				๕๐๐,๐๐๐	จำนวนโครงการ	สามารถกักเก็บน้ำไว้ในฤดูแล้งอย่างเพียงพอ	กองช่าง
๙.	ขุดลอกลำห้วยภายในหมู่บ้าน หมู่ที่ ๑๒ บ้านหนองหูช้าง	เพื่อให้สามารถกักเก็บน้ำไว้ในช่วงฤดูแล้งอย่างเพียงพอ	จำนวน ๑ โครงการ	๕๐๐,๐๐๐					๕๐๐,๐๐๐	จำนวนโครงการ	สามารถกักเก็บน้ำไว้ในฤดูแล้งอย่างเพียงพอ	กองช่าง
๑๐.	ขุดลอกสระน้ำเพื่อการเกษตร หมู่ที่ ๑๓ บ้านห้วยใหญ่	เพื่อให้สามารถกักเก็บน้ำไว้ใช้ได้อย่างเพียงพอในช่วงฤดูแล้ง	จำนวน ๑ โครงการ		๕๐๐,๐๐๐			๕๐๐,๐๐๐		จำนวนโครงการ	มีน้ำใช้เพื่อการเกษตรอย่างเพียงพอ	กองช่าง
๑๑.	ขุดลอกหน้าฝาย/ลำห้วยภายในหมู่บ้าน หมู่ที่ ๑๓ บ้านห้วยใหญ่	เพื่อให้สามารถกักเก็บน้ำไว้ในช่วงฤดูแล้งอย่างเพียงพอ	จำนวน ๑ โครงการ			๕๐๐,๐๐๐				จำนวนลำห้วย	ลำห้วยสามารถกักเก็บน้ำไว้ในฤดูแล้งอย่างเพียงพอ	กองช่าง
๑๒.	ขุดลอกสระน้ำเพื่อการเกษตร หมู่ที่ ๑๔ บ้านหนองตาเดช	เพื่อให้สระน้ำกักเก็บน้ำได้มากขึ้นเพียงพอต่อการเกษตร	จำนวน ๑ โครงการ						๕๐๐,๐๐๐	จำนวนสระน้ำ	ประชาชนมีน้ำสำหรับทำการเกษตรอย่างเพียงพอ	กองช่าง

ยุทธศาสตร์ที่ ๔ การพัฒนาด้านการอนุรักษ์ทรัพยากรธรรมชาติ สิ่งแวดล้อม และการท่องเที่ยว (ต่อ)

กลยุทธ์ที่ ๑ : การอนุรักษ์ทรัพยากรธรรมชาติ และสิ่งแวดล้อม

(๕) แผนงานการเกษตร

ที่	โครงการ	วัตถุประสงค์	เป้าหมาย (ผลผลิตของโครงการ)	งบประมาณ					ตัวชี้วัด (KPI)	ผลที่คาดว่าจะได้รับ	หน่วยงาน ที่รับผิดชอบ หลัก
				๒๕๖๖ (บาท)	๒๕๖๗ (บาท)	๒๕๖๘ (บาท)	๒๕๖๙ (บาท)	๒๕๗๐ (บาท)			
๑๓.	ขุดลอกสระน้ำสาธารณะ หมู่ที่ ๑๕ บ้านเขาสน	เพื่อให้สระน้ำกักเก็บน้ำได้มากขึ้นเพียงพอต่อการเกษตร	จำนวน ๑ โครงการ		๑,๐๐๐,๐๐๐		๕๐๐,๐๐๐	๕๐๐,๐๐๐	จำนวนโครงการ	ประชาชนมีน้ำสำหรับทำการเกษตรอย่างเพียงพอ	กองช่าง
๑๔.	ขุดลอกลำห้วยภายในหมู่บ้าน หมู่ที่ ๑๕ บ้านเขาสน	เพื่อให้สามารถกักเก็บน้ำไว้ใช้ในฤดูแล้งได้เพียงพอ	จำนวน ๑ โครงการ			๕๐๐,๐๐๐	๕๐๐,๐๐๐	๕๐๐,๐๐๐	จำนวนโครงการ	ประชาชนมีน้ำสำหรับทำการเกษตรอย่างเพียงพอ	กองช่าง
๑๕.	ฟื้นฟูบูรณะแหล่งน้ำขุดลอกสระน้ำสาธารณะ หมู่ที่ ๑๗ บ้านทุ่งโป่ง	เพื่อให้ประชาชนมีน้ำสำหรับทำเกษตรอย่างเพียงพอ	จำนวน ๑ โครงการ	๕๐๐,๐๐๐					จำนวนโครงการ	ประชาชนมีน้ำสำหรับทำการเกษตรอย่างเพียงพอ	กองช่าง
๑๖.	ขุดลอกลำห้วยภายในหมู่บ้าน หมู่ที่ ๑๘ บ้านหนองไม้แก่น	เพื่อให้ประชาชนมีน้ำสำหรับทำเกษตรอย่างเพียงพอ	จำนวน ๑ โครงการ					๕๐๐,๐๐๐	จำนวนโครงการ	ประชาชนมีน้ำสำหรับทำการเกษตรอย่างเพียงพอ	กองช่าง
๑๗.	ขุดลอกฝายเก็บน้ำภายในหมู่บ้าน หมู่ที่ ๑๙ บ้านห้วยผาก	เพื่อให้สามารถกักเก็บน้ำไว้ใช้ใน ช่วงฤดูแล้งอย่างเพียงพอ	จำนวน ๑ โครงการ					๕๐๐,๐๐๐	จำนวนโครงการ	สามารถกักเก็บน้ำไว้ใช้ในฤดูแล้งอย่างเพียงพอ	กองช่าง
๑๘.	ขุดลอกลำห้วยพร้อมกันฝายน้ำล้น หมู่ที่ ๒๐ บ้านเขาวงษ์ทรัพย์	เพื่อกักเก็บน้ำไว้ในฤดูแล้ง และสะดวกในการคมนาคม	จำนวน ๑ โครงการ				๑,๐๐๐,๐๐๐		จำนวนโครงการ	ประชาชนมีน้ำใช้ในการเกษตรและสะดวกในการคมนาคม	กองช่าง
๑๙.	ขุดลอกลำห้วยภายในหมู่บ้าน หมู่ที่ ๒๑ บ้านหนองรัง	เพื่อให้สามารถกักเก็บน้ำไว้ใช้ใน ช่วงฤดูแล้งอย่างเพียงพอ	จำนวน ๑ โครงการ				๕๐๐,๐๐๐		จำนวนโครงการ	สามารถกักเก็บน้ำไว้ใช้ในฤดูแล้งอย่างเพียงพอ	กองช่าง

ยุทธศาสตร์ที่ ๔ การพัฒนาด้านการอนุรักษ์ทรัพยากรธรรมชาติ สิ่งแวดล้อม และการท่องเที่ยว (ต่อ)

กลยุทธ์ที่ ๑ : การอนุรักษ์ทรัพยากรธรรมชาติ และสิ่งแวดล้อม

(๕) แผนงานการเกษตร

ที่	โครงการ	วัตถุประสงค์	เป้าหมาย (ผลผลิตของโครงการ)	งบประมาณ					ตัวชี้วัด (KPI)	ผลที่คาดว่าจะได้รับ	หน่วยงาน ที่รับผิดชอบ หลัก
				๒๕๖๖ (บาท)	๒๕๖๗ (บาท)	๒๕๖๘ (บาท)	๒๕๖๙ (บาท)	๒๕๗๐ (บาท)			
๒๐.	ก่อสร้างระบบส่งน้ำเพื่อการเกษตร หมู่ที่ ๒๑ บ้านหนองรัง	เพื่อส่งน้ำไปยังพื้นที่ทางการเกษตรของประชาชน	จำนวน ๑ โครงการ		๑,๐๐๐,๐๐๐				จำนวนโครงการ	ประชาชนมีน้ำสำหรับทำการเกษตรอย่างทั่วถึง	กองช่าง
๒๑.	ขุดลอกลำห้วยภายในหมู่บ้าน หมู่ที่ ๒๒ บ้านประชาสุข	เพื่อให้สามารถกักเก็บน้ำไว้ในช่วงฤดูแล้งอย่างเพียงพอ	จำนวน ๑ โครงการ	๕๐๐,๐๐๐	๕๐๐,๐๐๐	๕๐๐,๐๐๐	๕๐๐,๐๐๐	๕๐๐,๐๐๐	จำนวนโครงการ	สามารถกักเก็บน้ำไว้ในฤดูแล้งอย่างเพียงพอ	กองช่าง
๒๒.	ขุดลอกลำห้วยภายในหมู่บ้าน	เพื่อให้ประชาชนกักเก็บน้ำไว้ในฤดูแล้ง	หมู่ที่ ๑-๒๒	๕,๕๐๐,๐๐๐	๕,๕๐๐,๐๐๐	๕,๕๐๐,๐๐๐	๕,๕๐๐,๐๐๐	๕,๕๐๐,๐๐๐	จำนวนหมู่บ้าน	ลำห้วยไม่ตื้นเขิน สามารถกักเก็บน้ำไว้ในฤดูแล้งอย่างเพียงพอ	กองช่าง
๒๓.	โครงการอนุรักษ์พันธุกรรมพืชอันเนื่องมาจากพระราชดำริ	เพื่อส่งเสริมสนับสนุนการดำเนินงานโครงการอนุรักษ์พันธุกรรมพืชให้คงอยู่	จำนวน ๑ โครงการ	๑๐,๐๐๐	๑๐,๐๐๐	๑๐,๐๐๐	๑๐,๐๐๐	๑๐,๐๐๐	จำนวนพันธุ์ไม้	พันธุ์ไม้หายากยังคงอยู่ให้เด็กและเยาวชนได้ศึกษา	สำนักปลัด
รวมแผนงานการเกษตร จำนวน ๒๓ โครงการ				๙,๐๑๐,๐๐๐	๑๐,๕๑๐,๐๐๐	๗,๕๑๐,๐๐๐	๑๒,๐๑๐,๐๐๐	๑๐,๕๑๐,๐๐๐			

รายละเอียดโครงการพัฒนา
แผนพัฒนาท้องถิ่น (พ.ศ. ๒๕๖๖ - ๒๕๖๗) แก้ไข ครั้งที่ ๑/๒๕๖๖
องค์การบริหารส่วนตำบลหนองปรือ อำเภอนองปรือ จังหวัดกาญจนบุรี

แบบ ผ.๐๒

- ก. ยุทธศาสตร์ชาติ ๒๐ ปี ยุทธศาสตร์ที่ ๒ ยุทธศาสตร์ด้านการสร้างความสามารถในการแข่งขัน
- ข. แผนพัฒนาเศรษฐกิจและสังคมแห่งชาติ ฉบับที่ ๑๓ หมวดหมายที่ ๒ ไทยเป็นจุดหมายของการท่องเที่ยวที่เน้นคุณภาพและความยั่งยืน
- ค. Sustainable Development Goals:SDGs เป้าหมายที่ ๘ เป้าประสงค์ ๘.๙ ออกแบบและใช้นโยบายที่ส่งเสริมการท่องเที่ยวที่ยั่งยืนที่จะสร้างงานและส่งเสริมวัฒนธรรมและผลิตภัณฑ์ท้องถิ่น ภายในปี ๒๕๗๓
- ง. ยุทธศาสตร์จังหวัดกาญจนบุรี ประเด็นการพัฒนาที่ ๔ การพัฒนาการท่องเที่ยวอัตลักษณ์คุณค่าสูงและเติบโตอย่างยั่งยืน
- จ. ยุทธศาสตร์การพัฒนาขององค์กรปกครองส่วนท้องถิ่นในเขตจังหวัด ยุทธศาสตร์ที่ ๑ ยุทธศาสตร์การพัฒนาด้านเศรษฐกิจ

ยุทธศาสตร์ที่ ๔ การพัฒนาการอนุรักษ์ทรัพยากรธรรมชาติ สิ่งแวดล้อม และการท่องเที่ยว

กลยุทธ์ที่ ๒ : งานด้านการส่งเสริมท่องเที่ยว

(๑) แผนงานบริหารงานทั่วไป

ที่	โครงการ	วัตถุประสงค์	เป้าหมาย (ผลผลิตของโครงการ)	งบประมาณ					ตัวชี้วัด (KPI)	ผลที่คาดว่าจะได้รับ	หน่วยงาน ที่รับผิดชอบ หลัก
				๒๕๖๖ (บาท)	๒๕๖๗ (บาท)	๒๕๖๘ (บาท)	๒๕๖๙ (บาท)	๒๕๗๐ (บาท)			
๑.	โครงการรณรงค์และประชาสัมพันธ์สถานที่ท่องเที่ยวภายในตำบลหนองปรือ	เพื่อให้แหล่งท่องเที่ยวในพื้นที่มี คนรู้จักกันอย่างกว้างขวาง	๑.อ่างเก็บน้ำกระพือฯ ๒.ป่าชุมชนเขามูลี ๓.ถ้ำโบราณ ๔.ธารพุร้อน	๒๐,๐๐๐	๒๐,๐๐๐	๒๐,๐๐๐	๒๐,๐๐๐	๒๐,๐๐๐	จำนวน นักท่องเที่ยว เพิ่มขึ้นร้อยละ ๕	แหล่งท่องเที่ยวมีนักท่องเที่ยว มาเที่ยวเพิ่มมากขึ้น เศรษฐกิจ ภายในตำบลดีขึ้น	สำนักปลัด
รวมแผนงานบริหารงานทั่วไป จำนวน ๑ โครงการ			-	๒๐,๐๐๐	๒๐,๐๐๐	๒๐,๐๐๐	๒๐,๐๐๐	๒๐,๐๐๐	-	-	-

(๒) แผนงานอุตสาหกรรมและการโยธา

ที่	โครงการ	วัตถุประสงค์	เป้าหมาย (ผลผลิตของโครงการ)	งบประมาณ					ตัวชี้วัด (KPI)	ผลที่คาดว่าจะได้รับ	หน่วยงาน รับผิดชอบ หลัก
				๒๕๖๖ (บาท)	๒๕๖๗ (บาท)	๒๕๖๘ (บาท)	๒๕๖๙ (บาท)	๒๕๗๐ (บาท)			
๑.	ปรับปรุงภูมิทัศน์แหล่งท่องเที่ยวหาดทราย เทียม อ่างเก็บน้ำห้วยกระพือฯ หมู่ที่ ๗ บ้านวังยาง	เพื่อพัฒนาแหล่งท่องเที่ยว และเพิ่มรายได้ให้แก่ชุมชน	จำนวน ๑ โครงการ หาดเทียม อ่างเก็บน้ำ กระพือฯ หมู่ที่ ๗	๙,๙๐๐,๐๐๐	๙,๙๐๐,๐๐๐	๙,๙๐๐,๐๐๐	๙,๙๐๐,๐๐๐	๙,๙๐๐,๐๐๐	จำนวน นักท่องเที่ยว	มีนักท่องเที่ยวเพิ่มมากขึ้น เศรษฐกิจในท้องถิ่นดีขึ้น	กองช่าง
๒.	ปรับปรุงภูมิทัศน์แหล่งท่องเที่ยว	เพื่อสนับสนุนแหล่งท่องเที่ยว ภายในหมู่บ้านให้น่าท่องเที่ยว มากยิ่งขึ้น	จำนวน ๔ แห่ง	๕๐๐,๐๐๐	๕๐๐,๐๐๐	๕๐๐,๐๐๐	๕๐๐,๐๐๐	๕๐๐,๐๐๐	จำนวน นักท่องเที่ยว เพิ่มขึ้น	มีนักท่องเที่ยวเพิ่มมากขึ้น เศรษฐกิจในท้องถิ่นดีขึ้น	กองช่าง
รวมแผนงานอุตสาหกรรมและการโยธา จำนวน ๒ โครงการ			-	๑๐,๔๐๐,๐๐๐	๑๐,๔๐๐,๐๐๐	๑๐,๔๐๐,๐๐๐	๑๐,๔๐๐,๐๐๐	๑๐,๔๐๐,๐๐๐	-	-	-

รายละเอียดโครงการพัฒนา
แผนพัฒนาท้องถิ่น (พ.ศ. ๒๕๖๖ - ๒๕๖๗) แก้ไข ครั้งที่ ๑/๒๕๖๖
องค์การบริหารส่วนตำบลหนองปรือ อำเภอหนองปรือ จังหวัดกาญจนบุรี

- ก. ยุทธศาสตร์ชาติ ๒๐ ปี ยุทธศาสตร์ที่ ๑ ยุทธศาสตร์ด้านความมั่นคง
- ข. แผนพัฒนาเศรษฐกิจและสังคมแห่งชาติ ฉบับที่ ๑๓ หมายความว่า ๑๓ ไทยมีภาครัฐที่ทันสมัย มีประสิทธิภาพ และตอบโจทย์ประชาชน
- ค. Sustainable Development Goals:SDGs เป้าหมายที่ ๑๖ เป้าประสงค์ ๑๖.๑ เสริมความแข็งแกร่งของสถาบันระดับชาติที่เกี่ยวข้อง โดยรวมถึงกระทำผ่านทางความร่วมมือระหว่างประเทศ เพื่อสร้างขีดความสามารถในทุกระดับ
- ง. ยุทธศาสตร์จังหวัดกาญจนบุรี ประเด็นการพัฒนาที่ ๑ การพัฒนาคุณภาพชีวิตประชาชนในทุกมิติ
- จ. ยุทธศาสตร์การพัฒนาขององค์กรปกครองส่วนท้องถิ่นในเขตจังหวัด ยุทธศาสตร์ที่ ๖ ยุทธศาสตร์การพัฒนาด้านการบริหารจัดการ

ยุทธศาสตร์ที่ ๕ การพัฒนาการส่งเสริมศิลปะ วัฒนธรรม จารีตประเพณี และวันสำคัญของชาติ

กลยุทธ์ที่ ๑ : ส่งเสริมและสนับสนุนวันสำคัญของชาติและศาสนาการพัฒนาการปรับปรุงและพัฒนาบุคลากร

(๑) แผนงานบริหารงานทั่วไป

ที่	โครงการ	วัตถุประสงค์	เป้าหมาย (ผลผลิตของโครงการ)	งบประมาณ					ตัวชี้วัด (KPI)	ผลที่คาดว่าจะได้รับ	หน่วยงาน ที่รับผิดชอบ หลัก
				๒๕๖๖ (บาท)	๒๕๖๗ (บาท)	๒๕๖๘ (บาท)	๒๕๖๙ (บาท)	๒๕๗๐ (บาท)			
๑.	โครงการเฉลิมพระชนมพรรษาสมเด็จพระนางเจ้าสุทิดา พัชรสุธาพิมลลักษณ พระบรมราชินี	เพื่อน้อมรำลึกในพระมหากรุณาธิคุณ และแสดงความจงรักภักดีต่อสถาบันพระมหากษัตริย์	จำนวน ๑ โครงการ	๒๐,๐๐๐	๒๐,๐๐๐	๒๐,๐๐๐	๒๐,๐๐๐	๒๐,๐๐๐	จำนวนโครงการ	ประชาชนร่วมกันแสดงความจงรักภักดี และร่วมถวายพระพร	สำนักปลัด
๒.	โครงการเฉลิมพระชนมพรรษา ๑๒ สิงหาคม สมเด็จพระนางเจ้าสิริกิติ์ พระบรมราชินีนาถ พระบรมราชชนนีพันปีหลวง	เพื่อน้อมรำลึกในพระมหากรุณาธิคุณ และแสดงความจงรักภักดีต่อสถาบันพระมหากษัตริย์	จำนวน ๑ โครงการ	๑๐,๐๐๐	๑๐,๐๐๐	๑๐,๐๐๐	๑๐,๐๐๐	๑๐,๐๐๐	จำนวนโครงการ	ประชาชนร่วมกันแสดงความจงรักภักดี และร่วมถวายพระพร	สำนักปลัด
๓.	โครงการเฉลิมพระชนมพรรษา ๒๘ กรกฎาคม พระบาทสมเด็จพระปรเมนทรรามาธิบดีศรีสินทรมหาวชิราลงกรณ พระวชิรเกล้าเจ้าอยู่หัว รัชกาลที่ ๑๐	เพื่อน้อมรำลึกในพระมหากรุณาธิคุณ และแสดงความจงรักภักดีต่อสถาบันพระมหากษัตริย์	จำนวน ๑ โครงการ	๒๐,๐๐๐	๒๐,๐๐๐	๒๐,๐๐๐	๒๐,๐๐๐	๒๐,๐๐๐	จำนวนโครงการ	ประชาชนร่วมกันแสดงความจงรักภักดี และร่วมถวายพระพร	สำนักปลัด
๔.	โครงการวันท้องถิ่นไทย	เพื่อน้อมรำลึกถึงวันก่อตั้ง อปท. ครั้งแรกของประเทศไทย	จำนวน ๑ โครงการ	๑๐,๐๐๐	๑๐,๐๐๐	๑๐,๐๐๐	๑๐,๐๐๐	๑๐,๐๐๐	จำนวนโครงการ	ประชาชนได้รำลึกถึงวันก่อตั้ง อปท. ครั้งแรกของไทย	สำนักปลัด
รวมแผนงานบริหารงานทั่วไป จำนวน ๔ โครงการ			-	๖๐,๐๐๐	๖๐,๐๐๐	๖๐,๐๐๐	๖๐,๐๐๐	๖๐,๐๐๐	-	-	-

รายละเอียดโครงการพัฒนา

แผนพัฒนาท้องถิ่น (พ.ศ. ๒๕๖๖ - ๒๕๖๗) แก้ไข ครั้งที่ ๑/๒๕๖๖

องค์การบริหารส่วนตำบลหนองปรือ อำเภอหนองปรือ จังหวัดกาญจนบุรี

แบบ ผ.๐๒

- ก. ยุทธศาสตร์ชาติ ๒๐ ปี ยุทธศาสตร์ที่ ๒ ยุทธศาสตร์ด้านการสร้างความสามารถในการแข่งขัน
- ข. แผนพัฒนาเศรษฐกิจและสังคมแห่งชาติ ฉบับที่ ๑๓ หมายความว่า ๒ ไทยเป็นจุดหมายของการท่องเที่ยวที่เน้นคุณภาพและความยั่งยืน
- ค. Sustainable Development Goals:SDGs เป้าหมายที่ ๘ เป้าประสงค์ ๘.๙ ออกแบบและใช้นโยบายที่ส่งเสริมการท่องเที่ยวที่ยั่งยืนที่จะสร้างงานและส่งเสริมวัฒนธรรมและผลิตภัณฑ์ท้องถิ่น ภายในปี ๒๕๗๓
- เป้าหมายที่ ๑๑ เป้าประสงค์ ๑๑.๔ เสริมความพยายามที่จะปกป้องและคุ้มครองมรดกทางวัฒนธรรมและทางธรรมชาติของโลก
- ง. ยุทธศาสตร์จังหวัดกาญจนบุรี ประเด็นการพัฒนาที่ ๑ การพัฒนาคุณภาพชีวิตประชาชนในทุกมิติ
- จ. ยุทธศาสตร์การพัฒนาขององค์กรปกครองส่วนท้องถิ่นในเขตจังหวัด ยุทธศาสตร์ที่ ๕ ยุทธศาสตร์การพัฒนาด้านศาสนา ศิลปะ และวัฒนธรรม
- ยุทธศาสตร์ที่ ๕ การพัฒนาด้านการส่งเสริมศิลปะ วัฒนธรรม จารีตประเพณี และวันสำคัญของชาติ
- กลยุทธ์ที่ ๒ : งานส่งเสริมและสืบสาน วัฒนธรรมประเพณีในท้องถิ่น

(๑) แผนงานการศาสนา วัฒนธรรมและนันทนาการ

ที่	โครงการ	วัตถุประสงค์	เป้าหมาย (ผลผลิตของโครงการ)	งบประมาณ					ตัวชี้วัด (KPI)	ผลที่คาดว่าจะได้รับ	หน่วยงาน ที่รับผิดชอบ หลัก
				๒๕๖๖ (บาท)	๒๕๖๗ (บาท)	๒๕๖๘ (บาท)	๒๕๖๙ (บาท)	๒๕๗๐ (บาท)			
๑.	โครงการสืบสานวัฒนธรรมท้องถิ่น ประเพณีแห่ปราสาทผึ้ง	เพื่อเป็นการส่งเสริมการอนุรักษ์ วัฒนธรรมประเพณีของไทย	จำนวน ๑ โครงการ	๒๐,๐๐๐	๒๐,๐๐๐	๒๐,๐๐๐	๒๐,๐๐๐	๒๐,๐๐๐	จำนวน โครงการ	ประชาชนได้รับรู้ถึงวัฒนธรรม อันดีงามของท้องถิ่นดียิ่งขึ้น	กองการศึกษาฯ
๒.	โครงการวัด ประชา รัฐ สร้างสุข พัฒนาวัดด้วยแนวทาง ๕ ส.	เพื่อสร้างความร่วมมือทุกภาคส่วน ในการพัฒนาวัด ด้วยแนวทาง ๕ ส.	จำนวน ๒ วัด ๑.วัดหนองไม้เอื้อย ๒.วัดหนองใหญ่	๕,๐๐๐	๕,๐๐๐	๕,๐๐๐	๕,๐๐๐	๕,๐๐๐	จำนวน วัด	วัดได้รับการพัฒนาตาม แนวทาง ๕ ส.	กองการศึกษา ศาสนาและ วัฒนธรรม
๓.	โครงการท้องถิ่นวิถีพุทธ หัวปิ่นโตเข้าวัด	เพื่อให้ประชาชนได้อนุรักษ์ขนบธรรมเนียม ประเพณีวัฒนธรรมทางพุทธศาสนาอันดีงาม	ประชาชนในเขต อบต. หนองปรือ	-	-	-	-	-	จำนวนผู้เข้าร่วม กิจกรรม	อนุรักษ์ขนบธรรมเนียมประเพณี วัฒน ธรรมทางพุทธศาสนาอันดีงามของไทย	กองการศึกษาฯ
๔.	โครงการศูนย์พัฒนาเด็กเล็ก วัยใสอนุรักษ์วัฒนธรรมไทย	เพื่อให้ครูและเด็กนักเรียน ร่วมกันอนุรักษ์วัฒนธรรมไทย	ครูและเด็กนักเรียน ศพด.อบต.หนองปรือ	-	-	-	-	-	จำนวนผู้เข้าร่วม กิจกรรม	ครูและเด็กนักเรียนร่วมกัน อนุรักษ์วัฒนธรรมไทย	ศพด. อบต.หนองปรือ
๕.	โครงการส่งเสริมและอนุรักษ์ ภูมิปัญญาไทย สู่เด็กปฐมวัย	เพื่อส่งเสริมและอนุรักษ์ภูมิปัญญา ไทย ส่งต่อให้แก่เด็กรุ่นใหม่	ครูและเด็กนักเรียน ศพด.อบต.หนองปรือ	-	-	-	-	-	จำนวนผู้เข้าร่วม กิจกรรม	ครูและเด็กนักเรียนร่วมกัน อนุรักษ์ภูมิปัญญาไทย	ศพด. อบต.หนองปรือ
รวมแผนงานการศาสนา วัฒนธรรมและนันทนาการ จำนวน ๕ โครงการ			-	๒๕,๐๐๐	๒๕,๐๐๐	๒๕,๐๐๐	๒๕,๐๐๐	๒๕,๐๐๐	-	-	-

รายละเอียดโครงการพัฒนา
แผนพัฒนาท้องถิ่น (พ.ศ. ๒๕๖๖ - ๒๕๖๗) แก้ไข ครั้งที่ ๑/๒๕๖๖
องค์การบริหารส่วนตำบลหนองปรือ อำเภอนองปรือ จังหวัดกาญจนบุรี

- ก. ยุทธศาสตร์ชาติ ๒๐ ปี ยุทธศาสตร์ที่ ๖ ยุทธศาสตร์ด้านการปรับสมดุลและพัฒนาระบบการบริหารจัดการภาครัฐ
- ข. แผนพัฒนาเศรษฐกิจและสังคมแห่งชาติ ฉบับที่ ๑๓ หมายความว่า ๑๓ ไทยมีภาครัฐที่ทันสมัย มีประสิทธิภาพ และตอบโจทย์ประชาชน
- ค. Sustainable Development Goals:SDGs เป้าหมายที่ ๑๖ เป้าประสงค์ ๑๖.๖ พัฒนาสถาบันที่มีประสิทธิภาพ มีความรับผิดชอบ และโปร่งใสทุกระดับ
- ง. ยุทธศาสตร์จังหวัดกาญจนบุรี ประเด็นการพัฒนาที่ ๑ การพัฒนาคุณภาพชีวิตประชาชนในทุกมิติ
- จ. ยุทธศาสตร์การพัฒนาขององค์การปกครองส่วนท้องถิ่นในเขตจังหวัดกาญจนบุรี ยุทธศาสตร์ที่ ๖ ยุทธศาสตร์การพัฒนาด้านการบริหารจัดการ

ยุทธศาสตร์ที่ ๖ การพัฒนาด้านประสิทธิภาพทางการเมืองการบริหาร และการพัฒนาบุคลากร

กลยุทธ์ที่ ๓ : การพัฒนาและก่อสร้างอาคารภายในองค์การบริหารส่วนตำบลหนองปรือ

(๑) แผนงานบริหารทั่วไป

ที่	โครงการ	วัตถุประสงค์	เป้าหมาย (ผลผลิตของโครงการ)	งบประมาณ					ตัวชี้วัด (KPI)	ผลที่คาดว่าจะได้รับ	หน่วยงาน ที่รับผิดชอบหลัก
				๒๕๖๖ (บาท)	๒๕๖๗ (บาท)	๒๕๖๘ (บาท)	๒๕๖๙ (บาท)	๒๕๗๐ (บาท)			
๑.	กิจกรรม ๕ ส.(Big cleaning day)	เพื่อทำความสะอาดพื้นที่ สنج. ห้องน้ำสาธารณะต่างๆ	จำนวน ๑ โครงการ	-	-	-	-	-	จำนวนกิจกรรม	สร้างความสะอาดให้แก่ สنج.และส้วมสาธารณะ	สำนักปลัด
รวมแผนงานบริหารทั่วไป จำนวน ๗ โครงการ				๐	๐	๐	๐	๐			

(๒) แผนงานอุตสาหกรรมและการโยธา

ที่	โครงการ	วัตถุประสงค์	เป้าหมาย (ผลผลิตของโครงการ)	งบประมาณ					ตัวชี้วัด (KPI)	ผลที่คาดว่าจะได้รับ	หน่วยงาน ที่รับผิดชอบหลัก
				๒๕๖๖ (บาท)	๒๕๖๗ (บาท)	๒๕๖๘ (บาท)	๒๕๖๙ (บาท)	๒๕๗๐ (บาท)			
๑.	ปรับปรุงถนนทางเข้า-ออก และ ลงหินคลุกลานจอดรถภายใน บริเวณตลาดสด อบต.หนองปรือ	เพื่อปรับปรุงทางเข้า-ออก ลานจอดรถบริเวณภายใน ตลาดสด อบต.หนองปรือ	จำนวน ๑ โครงการ			๕๐๐,๐๐๐			จำนวนโครงการ	ลูกค้าสะดวกในการเดินทาง เข้า-ออก	กองช่าง
๒.	ปรับปรุงระบบระบายน้ำทิ้ง บริเวณตลาดสด อบต.หนองปรือ	เพื่อปรับปรุงระบบระบายน้ำทิ้ง บริเวณตลาดสดอบต.หนองปรือ	จำนวน ๑ โครงการ				๓๐๐,๐๐๐		จำนวนโครงการ	มีระบบระบายน้ำทิ้ง น้ำไม่ท่วมขัง	กองช่าง
๓.	ปรับปรุงและติดตั้งระบบไฟฟ้า/ระบบประปา ภายในอาคาร บริเวณตลาดสด อบต.หนองปรือ	เพื่อปรับปรุงติดตั้งระบบไฟฟ้า/ประปา ภายในตลาดสด	จำนวน ๑ โครงการ			๒๐๐,๐๐๐			จำนวนโครงการ	มีระบบไฟฟ้า/ประปา แยกแต่ละบล็อก เพื่ออำนวยความสะดวกจ่ายค่าบิล	กองช่าง

ยุทธศาสตร์ที่ ๖ การพัฒนาด้านประสิทธิภาพทางด้านการเมืองการบริหาร และการพัฒนาบุคลากร (ต่อ)

กลยุทธ์ที่ ๓ : การพัฒนาและก่อสร้างอาคารภายในองค์การบริหารส่วนตำบลหนองปรือ

(๒) แผนงานอุตสาหกรรมและการโยธา

ที่	โครงการ	วัตถุประสงค์	เป้าหมาย (ผลผลิตของโครงการ)	งบประมาณ					ตัวชี้วัด (KPI)	ผลที่คาดว่าจะได้รับ	หน่วยงาน ที่รับผิดชอบ หลัก
				๒๕๖๖ (บาท)	๒๕๖๗ (บาท)	๒๕๖๘ (บาท)	๒๕๖๙ (บาท)	๒๕๗๐ (บาท)			
๔.	ติดตั้งไฟฟ้าส่องสว่างพลังงานแสงอาทิตย์บริเวณ ศพต.อบต.หนองปรือ	เพื่อลดภาระค่าใช้จ่ายของศูนย์พัฒนาเด็กเล็ก อบต.หนองปรือ	จำนวน ๑ โครงการ		๒๐๐,๐๐๐				จำนวนโครงการ	ลดค่าใช้จ่ายลงได้	กองช่าง
๕.	ติดตั้งไฟฟ้าส่องสว่างพลังงานแสงอาทิตย์บริเวณสำนักงาน อบต.หนองปรือ	เพื่อลดภาระค่าใช้จ่ายของ อบต.หนองปรือ	จำนวน ๑ โครงการ			๕๐๐,๐๐๐			จำนวนโครงการ	ลดค่าใช้จ่ายค่าไฟฟ้าลงได้	กองช่าง
๖.	ปรับปรุงและซ่อมแซมอาคารเก็บพัสดุ	เพื่อให้เกิดความปลอดภัยในการเก็บรักษาทรัพย์สินของ อบต.หนองปรือ	จำนวน ๑ โครงการ				๕๐๐,๐๐๐		จำนวนโครงการ	สามารถเก็บรักษาทรัพย์สินได้อย่างปลอดภัย	กองช่าง
๗.	ปรับปรุงและซ่อมแซมอาคารที่ทำการ อบต.หนองปรือ	เพื่อปรับปรุงอาคารสำนักงาน อบต.ให้คงสภาพใช้งานได้ปกติ	จำนวน ๑ โครงการ		๕๐๐,๐๐๐		๕๐๐,๐๐๐		จำนวนโครงการ	สำนักงานเกิดความสะอาดสวยงามรองรับผู้มาติดต่อราชการ	กองช่าง
๘.	ก่อสร้างอาคารอเนกประสงค์	เพื่อให้มีสถานที่สำหรับประชุม และทำกิจกรรมต่าง ๆ ของ อบต.	จำนวน ๑ แห่ง					๒๐,๐๐๐,๐๐๐	จำนวนโครงการ	มีสถานที่สำหรับประชุมและจัดกิจกรรมที่สะดวกมากยิ่งขึ้น	กองช่าง
๙.	ปรับปรุงภูมิทัศน์รอบบริเวณที่ทำการ อบต.หนองปรือ	เพื่อให้เกิดความสวยงามและเป็นสถานที่สำหรับพักผ่อนหย่อนใจ	จำนวน ๑ โครงการ	๑๐๐,๐๐๐	๑๐๐,๐๐๐	๑๐๐,๐๐๐	๑๐๐,๐๐๐	๑๐๐,๐๐๐	ภูมิทัศน์สวยงามดีขึ้น	อบต.เกิดความสวยงามและมีความร่มรื่นมากยิ่งขึ้น	กองช่าง
๑๐.	ปรับปรุงต่อเติมห้องภายในอาคารสำนักงาน อบต.หนองปรือ	เพื่อปรับปรุงต่อเติมห้องทำงานให้เป็นสัดส่วนพร้อมให้บริการประชาชน	จำนวน ๑ โครงการ			๒๐๐,๐๐๐			จำนวนโครงการ	ประชาชนและพนักงานได้รับความสะดวกสบายในการมาติดต่อราชการ	
๑๑.	ปรับปรุงซ่อมแซมกล่องวงจรปิดบริเวณ อบต. หนองปรือ	เพื่อซ่อมแซมกล่องวงจรปิดให้ใช้งานได้อย่างมีประสิทธิภาพตลอดเวลา	จำนวน ๑ โครงการ				๒๐๐,๐๐๐		จำนวนกล่องวงจรปิดที่ซ่อมแซม	กล่องวงจรปิดใช้งานได้ดี หน่วยงานมีความปลอดภัยต่อชีวิตและทรัพย์สิน	กองช่าง
รวมแผนงานอุตสาหกรรมและการโยธา จำนวน ๑๑ โครงการ			-	๑๐๐,๐๐๐	๘๐๐,๐๐๐	๑,๕๐๐,๐๐๐	๑,๖๐๐,๐๐๐	๒๐,๑๐๐,๐๐๐	-	-	-

รายละเอียดโครงการพัฒนา
แผนพัฒนาท้องถิ่น (พ.ศ. ๒๕๖๖ - ๒๕๖๗) แก้ไข ครั้งที่ ๑/๒๕๖๖
องค์การบริหารส่วนตำบลหนองปรือ อำเภอนองปรือ จังหวัดกาญจนบุรี

ก. ยุทธศาสตร์ชาติ ๒๐ ปี ยุทธศาสตร์ที่ ๖ ยุทธศาสตร์ด้านการปรับสมดุลและพัฒนาระบบการบริหารจัดการภาครัฐ

ข. แผนพัฒนาเศรษฐกิจและสังคมแห่งชาติ ฉบับที่ ๑๓ หมายความว่า ๑๓ ไทยมีภาครัฐที่ทันสมัย มีประสิทธิภาพ และตอบโจทย์ประชาชน

ค. Sustainable Development Goals:SDGs เป้าหมายที่ ๑๖ เป้าประสงค์ ๑๖.๕ ลดการทุจริตในตำแหน่งหน้าที่และการรับสินบนทุกรูปแบบ / ๑๖.๖ พัฒนาสถาบันที่มีประสิทธิผล มีความรับผิดชอบ และโปร่งใสทุกระดับ

ง. ยุทธศาสตร์จังหวัดกาญจนบุรี ประเด็นการพัฒนาที่ ๑ การพัฒนาคุณภาพชีวิตประชาชนในทุกมิติ

จ. ยุทธศาสตร์การพัฒนาขององค์กรปกครองส่วนท้องถิ่นในเขตจังหวัดกาญจนบุรี ยุทธศาสตร์ที่ ๖ ยุทธศาสตร์การพัฒนาด้านการบริหารจัดการ

ยุทธศาสตร์ที่ ๖ การพัฒนาด้านประสิทธิภาพทางการเมืองการบริหาร และการพัฒนาบุคลากร

กลยุทธ์ที่ ๔ : การพัฒนาทรัพยากรบุคคล

(๑) แผนงานบริหารงานทั่วไป

ที่	โครงการ	วัตถุประสงค์	เป้าหมาย (ผลผลิตของโครงการ)	งบประมาณ					ตัวชี้วัด (KPI)	ผลที่คาดว่าจะได้รับ	หน่วยงาน ที่รับผิดชอบ หลัก
				๒๕๖๖ (บาท)	๒๕๖๗ (บาท)	๒๕๖๘ (บาท)	๒๕๖๙ (บาท)	๒๕๗๐ (บาท)			
๑.	โครงการฝึกอบรมเพื่อพัฒนาศักยภาพให้แก่ผู้บริหาร สมาชิกสภา รวมถึงผู้นำชุมชน อบต.หนองปรือ	เพื่อเพิ่มประสิทธิภาพและทักษะในการปฏิบัติงานแก่ผู้บริหาร สมาชิกสภา อบต.หนองปรือ	ผู้บริหาร สมาชิกสภา อบต. ผู้นำชุมชน อบต.หนองปรือ	๒๕๐,๐๐๐	๒๕๐,๐๐๐	๒๐๐,๐๐๐	๒๐๐,๐๐๐	๒๐๐,๐๐๐	มีประสิทธิภาพ ในการปฏิบัติงาน ดีขึ้นร้อยละ ๙๐	บุคลากรของ อบต.หนองปรือ มีประสิทธิภาพในการทำงาน มากยิ่งขึ้น	สำนักปลัด
๒.	โครงการเสริมสร้างคุณธรรมจริยธรรมการรักษาวินัย และความโปร่งใสในการปฏิบัติงาน สำหรับคณะผู้บริหาร สมาชิกสภา พนักงานส่วนตำบล และพนักงานจ้าง	โครงการเสริมสร้างคุณธรรมจริยธรรมการรักษาวินัย และความโปร่งใสในการปฏิบัติงาน สำหรับคณะผู้บริหาร สมาชิกสภา พนักงานส่วนตำบล และพนักงานจ้าง	ผู้บริหาร สมาชิกสภา อบต.และพนักงาน ส่วนตำบล	๒๐,๐๐๐	๒๐,๐๐๐	๒๐,๐๐๐	๒๐,๐๐๐	๒๐,๐๐๐	จำนวน ผู้เข้ารับ การอบรม	ผู้บริหาร สมาชิกสภา อบต.และ พนักงานส่วนตำบลมีคุณธรรม จริยธรรมในการปฏิบัติงาน เพิ่มมากขึ้น	สำนักปลัด
๓.	โครงการจัดการเลือกตั้งผู้บริหารและสมาชิกสภาองค์การบริหารส่วนตำบลหนองปรือ	เพื่อจัดการเลือกตั้งผู้บริหารและสมาชิกสภาองค์การบริหารส่วนตำบลหนองปรือ	จำนวน ๑ โครงการ				๑,๑๐๐,๐๐๐		จำนวน โครงการ	ประชาชนได้ผู้บริหารและ สมาชิกสภาท้องถิ่นที่มาจากการ เลือกตั้ง	สำนักปลัด
๔.	โครงการ อบต.พบประชาชน	เพื่อส่งเสริมให้ประชาชนทุกหมู่บ้านได้ร่วมกันแก้ไขปัญหาและพัฒนาท้องถิ่นตนเอง	จำนวน ๑ โครงการ	๕,๐๐๐	๕,๐๐๐	๕,๐๐๐	๕,๐๐๐	๕,๐๐๐	จำนวน โครงการ	สามารถแก้ไขปัญหาให้ประชาชน แต่ละหมู่บ้านได้ตรงจุด	สำนักปลัด

ยุทธศาสตร์ที่ ๖ การพัฒนาด้านประสิทธิภาพทางการเมืองการบริหาร และการพัฒนาบุคลากร (ต่อ)

กลยุทธ์ที่ ๔ : การพัฒนาทรัพยากรบุคคล

(๑) แผนงานบริหารทั่วไป

ที่	โครงการ	วัตถุประสงค์	เป้าหมาย (ผลผลิตของโครงการ)	งบประมาณ					ตัวชี้วัด (KPI)	ผลที่คาดว่าจะได้รับ	หน่วยงาน ที่รับผิดชอบ หลัก
				๒๕๖๖ (บาท)	๒๕๖๗ (บาท)	๒๕๖๘ (บาท)	๒๕๖๙ (บาท)	๒๕๗๐ (บาท)			
๕.	โครงการอบรมให้ความรู้ในการป้องกันการทุจริตและผลประโยชน์ทับซ้อน	เพื่อส่งเสริมให้ผู้บริหาร พนักงาน เจ้าหน้าที่ได้รับความรู้และร่วมกันต่อต้านการทุจริต	จำนวน ๑ โครงการ	-	-	-	-	-	จำนวนโครงการ	ผู้บริหาร พนักงานเจ้าหน้าที่ได้รับความรู้เรื่องการป้องกันการทุจริตและผลประโยชน์ทับซ้อน	สำนักปลัด
๖.	กิจกรรมปรับลดขั้นตอนในการปฏิบัติงาน	เพื่อลดระยะเวลาการให้บริการ ประชาชนได้รวดเร็วยิ่งขึ้น	จำนวน ๑ โครงการ	-	-	-	-	-	จำนวนกิจกรรม	ประชาชนพึงพอใจในการให้บริการที่รวดเร็วขึ้น	ทุกกอง
รวมแผนงานบริหารทั่วไป จำนวน ๖ โครงการ				๒๗๕,๐๐๐	๒๗๕,๐๐๐	๒๒๕,๐๐๐	๑,๓๒๕,๐๐๐	๒๒๕,๐๐๐			

รายละเอียดโครงการพัฒนา
ที่นำมาจากแผนพัฒนาหมู่บ้านและแผนพัฒนาชุมชน
(พ.ศ. ๒๕๖๖ - ๒๕๖๗)

องค์การบริหารส่วนตำบลหนองปรือ อำเภอหนองปรือ จังหวัดกาญจนบุรี

ก. ประเด็นการพัฒนาจังหวัดที่ ๕ การพัฒนาการค้า การลงทุน อุตสาหกรรม และเขตเศรษฐกิจพิเศษ

ข. ยุทธศาสตร์การพัฒนาขององค์กรปกครองส่วนท้องถิ่นในเขตจังหวัดที่ ๒ ยุทธศาสตร์การพัฒนาด้านโครงสร้างพื้นฐาน

๑. ยุทธศาสตร์การพัฒนาด้านโครงสร้างพื้นฐาน

ที่	โครงการ	วัตถุประสงค์	เป้าหมาย (ผลผลิตของโครงการ)	งบประมาณ					ตัวชี้วัด (KPI)	ผลที่คาดว่าจะได้รับ	ที่มาของ โครงการ	หน่วยงาน ที่รับผิดชอบ หลัก
				๒๕๖๖ (บาท)	๒๕๖๗ (บาท)	๒๕๖๘ (บาท)	๒๕๖๙ (บาท)	๒๕๗๐ (บาท)				
๑.	ก่อสร้างถนน คสล.หนองจอก-เทศบาล หนองปรือ หมู่ที่ ๑ บ้านหนองปรือ	เพื่อให้ประชาชนมีเส้นทางใน การคมนาคมที่สะดวกและ รวดเร็วยิ่งขึ้น	ก่อสร้างถนน คสล. กว้าง ๕ ม. ยาว ๑๘๒ ม. หนา ๐.๑๕ ม.	๕๐๐,๐๐๐		๕๐๐,๐๐๐		๕๐๐,๐๐๐	จำนวน ความยาวถนน	สะดวกในการ คมนาคม	แผนพัฒนา หมู่บ้าน	กองช่าง
๒.	ก่อสร้างถนน คสล.หนองจอก-กระพือสองข้าม หมู่ที่ ๑ บ้านหนองปรือ	เพื่อให้ประชาชนมีเส้นทางใน การคมนาคมที่สะดวกและ รวดเร็วยิ่งขึ้น	ก่อสร้างถนน คสล. กว้าง ๕ ม. ยาว ๑๘๒ ม. หนา ๐.๑๕ ม.		๕๐๐,๐๐๐		๕๐๐,๐๐๐		จำนวน ความยาวถนน	สะดวกในการ คมนาคม	แผนพัฒนา หมู่บ้าน	กองช่าง
๓.	ฟื้นฟูบูรณะสายทางถนนลูกรังภายในหมู่บ้าน หมู่ที่ ๑ บ้านหนองปรือ	เพื่อปรับปรุงซ่อมแซมเส้นทาง ที่ชำรุดเสียหายให้สามารถ สัญจรไปมาได้ปกติ	จำนวน ๑ โครงการ	๕๐๐,๐๐๐	๕๐๐,๐๐๐	๕๐๐,๐๐๐	๕๐๐,๐๐๐	๕๐๐,๐๐๐	จำนวน โครงการ	สะดวกในการ คมนาคม	แผนพัฒนา หมู่บ้าน	กองช่าง
๔.	ก่อสร้างถนนลูกรังเกรดบดอัดสายภายใน หมู่บ้าน หมู่ที่ ๑ บ้านหนองปรือ	เพื่อให้ประชาชนมีเส้นทางใน การคมนาคมที่สะดวกและ ลดปัญหาฝุ่นละออง	จำนวน ๑ โครงการ กว้าง ๕ ม. ยาว ๒,๕๐๐ ม. หนา ๐.๑๕ ม.	๕๐๐,๐๐๐	๕๐๐,๐๐๐	๕๐๐,๐๐๐	๕๐๐,๐๐๐	๕๐๐,๐๐๐	จำนวน โครงการ	สามารถลดฝุ่น ละอองได้	แผนพัฒนา หมู่บ้าน	กองช่าง
๕.	ซ่อมแซมถนนลาดยางภายในหมู่บ้าน หมู่ที่ ๑ บ้านหนองปรือ	เพื่อให้ประชาชนมีเส้นทางใน การคมนาคมที่สะดวกและ รวดเร็วยิ่งขึ้น	จำนวน ๑ โครงการ		๒๐๐,๐๐๐		๒๐๐,๐๐๐		จำนวน ความยาวถนน	สะดวกในการ คมนาคม	แผนพัฒนา หมู่บ้าน	กองช่าง
๖.	ก่อสร้างระบบประปาหมู่บ้าน หมู่ที่ ๑ บ้านหนองปรือ	เพื่อให้ประชาชนมีน้ำสำหรับ อุปโภค - บริโภค	จำนวน ๑ โครงการ	๒,๐๐๐,๐๐๐	๒,๐๐๐,๐๐๐	๒,๐๐๐,๐๐๐	๒,๐๐๐,๐๐๐	๒,๐๐๐,๐๐๐	จำนวน โครงการ	ประชาชนมีน้ำสำหรับ อุปโภค-บริโภค	แผนพัฒนา หมู่บ้าน	กองช่าง

ที่	โครงการ	วัตถุประสงค์	เป้าหมาย (ผลผลิตของโครงการ)	งบประมาณ					ตัวชี้วัด (KPI)	ผลที่คาดว่าจะได้รับ	ที่มาของ โครงการ	หน่วยงาน ที่รับผิดชอบ หลัก
				๒๕๖๖ (บาท)	๒๕๖๗ (บาท)	๒๕๖๘ (บาท)	๒๕๖๙ (บาท)	๒๕๗๐ (บาท)				
๗.	ขยายเขตระบบประปาหมู่บ้าน หมู่ที่ ๑ บ้านหนองปรือ	เพื่อให้ประชาชนมีน้ำสำหรับ อุปโภค - บริโภค	จำนวน ๑ โครงการ		๕๐๐,๐๐๐				จำนวน โครงการ	ประชาชนมีน้ำสำหรับ อุปโภค-บริโภค	แผนพัฒนา หมู่บ้าน	กองช่าง
๘.	ก่อสร้างถนน คสล.ซอยราชดำริ หมู่ที่ ๒ บ้านหนองไม้เอื้อย	เพื่อให้ประชาชนมีเส้นทางใน การคมนาคมที่สะดวกและ รวดเร็วยิ่งขึ้น	จำนวน ๑ สาย กว้าง ๕ ม. ยาว ๑๘๐ ม. หนา ๐.๑๕ ม.	๕๐๐,๐๐๐		๕๐๐,๐๐๐		๕๐๐,๐๐๐	จำนวน ความยาวถนน	สะดวกในการคมนาคม	แผนพัฒนา หมู่บ้าน	กองช่าง
๙.	วางท่อระบายน้ำภายในหมู่บ้าน หมู่ที่ ๒ บ้านหนองไม้เอื้อย	เพื่อระบายน้ำท่วมขังออก จากแหล่งชุมชน	จำนวน ๒ แห่ง ๑.กว้าง ๑ ม. ยาว ๒๐๐ ม. ๒.กว้าง ๑ ม. ยาว ๕๐๐ ม.		๕๐๐,๐๐๐				จำนวน แห่ง	สามารถแก้ปัญหา น้ำท่วมขังบ้านเรือนได้	แผนพัฒนา หมู่บ้าน	กองช่าง
๑๐.	ก่อสร้างถนน คสล.สายไร่เมล็ดทอง หมู่ที่ ๒ บ้านหนองไม้เอื้อย	เพื่อให้ประชาชนมีเส้นทางใน การคมนาคมที่สะดวกและ รวดเร็วยิ่งขึ้น	จำนวน ๑ สาย กว้าง ๕ ม. ยาว ๗๒๐ ม. หนา ๐.๑๕ ม.		๕๐๐,๐๐๐		๕๐๐,๐๐๐		จำนวน ความยาวถนน	สะดวกในการ คมนาคม	แผนพัฒนา หมู่บ้าน	กองช่าง
๑๑.	ก่อสร้างถนน คสล.ซอยหนองนกแก้ว หมู่ที่ ๒ บ้านหนองไม้เอื้อย	เพื่อให้ประชาชนมีเส้นทางใน การคมนาคมที่สะดวกและ รวดเร็วยิ่งขึ้น	จำนวน ๑ สาย กว้าง ๕ ม. ยาว ๗๒๐ ม. หนา ๐.๑๕ ม.	๕๐๐,๐๐๐		๕๐๐,๐๐๐		๕๐๐,๐๐๐	จำนวน ความยาวถนน	สะดวกในการ คมนาคม	แผนพัฒนา หมู่บ้าน	กองช่าง
๑๒.	ก่อสร้างถนน คสล.ซอยวังพงษ์ หมู่ที่ ๒ บ้านหนองไม้เอื้อย	เพื่อให้ประชาชนมีเส้นทางใน การคมนาคมที่สะดวกและ รวดเร็วยิ่งขึ้น	จำนวน ๑ สาย กว้าง ๕ ม. ยาว ๑๘๐ ม. หนา ๐.๑๕ ม.					๕๐๐,๐๐๐	จำนวน ความยาวถนน	สะดวกในการ คมนาคม	แผนพัฒนา หมู่บ้าน	กองช่าง
๑๓.	ก่อสร้างถนนลูกรังบดอัดแน่น ซอยคมคาย หมู่ที่ ๒ บ้านหนองไม้เอื้อย	เพื่อให้ประชาชนมีเส้นทางใน การคมนาคมที่สะดวกและ รวดเร็วยิ่งขึ้น	จำนวน ๑ สาย กว้าง ๕ ม. ยาว ๕๐๐ ม. หนา ๐.๑๕ ม.	๕๐๐,๐๐๐	๕๐๐,๐๐๐	๕๐๐,๐๐๐	๕๐๐,๐๐๐	๕๐๐,๐๐๐	จำนวน ความยาวถนน	สะดวกในการ คมนาคม	แผนพัฒนา หมู่บ้าน	กองช่าง
๑๔.	ก่อสร้างถนน คสล.ซอยคมคาย หมู่ที่ ๒ บ้านหนองไม้เอื้อย	เพื่อให้ประชาชนมีเส้นทางใน การคมนาคมที่สะดวกและ รวดเร็วยิ่งขึ้น	จำนวน ๑ สาย กว้าง ๕ ม. ยาว ๑๘๐ ม. หนา ๐.๑๕ ม.					๕๐๐,๐๐๐	จำนวน ความยาวถนน	สะดวกในการ คมนาคม	แผนพัฒนา หมู่บ้าน	กองช่าง
๑๕.	ฟื้นฟูบูรณะสายทางถนนลูกรังภายในหมู่บ้าน หมู่ที่ ๒ บ้านหนองไม้เอื้อย	เพื่อปรับปรุงซ่อมแซมเส้นทาง ที่ชำรุดเสียหายให้สามารถ สัญจรไปมาได้ปกติ	จำนวน ๑ โครงการ	๕๐๐,๐๐๐	๕๐๐,๐๐๐	๕๐๐,๐๐๐	๕๐๐,๐๐๐	๕๐๐,๐๐๐	จำนวน โครงการ	สะดวกในการ คมนาคม	แผนพัฒนา หมู่บ้าน	กองช่าง

ที่	โครงการ	วัตถุประสงค์	เป้าหมาย (ผลผลิตของโครงการ)	งบประมาณ					ตัวชี้วัด (KPI)	ผลที่คาดว่าจะได้รับ	ที่มาของ โครงการ	หน่วยงาน ที่รับผิดชอบ หลัก
				๒๕๖๖ (บาท)	๒๕๖๗ (บาท)	๒๕๖๘ (บาท)	๒๕๖๙ (บาท)	๒๕๗๐ (บาท)				
๑๖.	เจาะบ่อบาดาลพร้อมงานระบบ หมู่ที่ ๒ บ้านหนองไม้เอื้อย	เพื่อให้ประชาชนมีน้ำสำหรับ อุปโภค - บริโภค	จำนวน ๑ โครงการ		๒๐๐,๐๐๐				จำนวน โครงการ	ประชาชนมีน้ำสำหรับ อุปโภค-บริโภค	แผนพัฒนา หมู่บ้าน	กองช่าง
๑๗.	ก่อสร้างถนน คสล.สายศรีบุญเพ็ง หมู่ที่ ๓ บ้านหนองซอน	เพื่อให้ประชาชนมีเส้นทาง ในการคมนาคมที่สะดวก และรวดเร็วยิ่งขึ้น	จำนวน ๑ สาย กว้าง ๕ ม. ยาว ๑๘๐ ม. หนา ๐.๑๕ ม.		๕๐๐,๐๐๐			๕๐๐,๐๐๐	จำนวน ความยาวถนน	สะดวกในการ คมนาคม	แผนพัฒนา หมู่บ้าน	กองช่าง
๑๘.	ก่อสร้างถนน คสล.ซอยคนหลง หมู่ที่ ๓ บ้านหนองซอน	เพื่อให้ประชาชนมีเส้นทาง ในการคมนาคมที่สะดวก และรวดเร็วยิ่งขึ้น	จำนวน ๑ สาย กว้าง ๕ ม. ยาว ๑๘๐ ม. หนา ๐.๑๕ ม.		๕๐๐,๐๐๐				จำนวน โครงการ	สะดวกในการ คมนาคม	แผนพัฒนา หมู่บ้าน	กองช่าง
๑๙.	ก่อสร้างถนน คสล.ซอยหนองซอน-หนองกระทิง หมู่ที่ ๓ บ้านหนองซอน	เพื่อให้ประชาชนมีเส้นทาง ในการคมนาคมที่สะดวก และรวดเร็วยิ่งขึ้น	จำนวน ๑ สาย กว้าง ๕ ม. ยาว ๑,๐๐๐ ม. หนา ๐.๑๕ ม.		๕๐๐,๐๐๐			๕๐๐,๐๐๐	จำนวน โครงการ	สะดวกในการ คมนาคม	แผนพัฒนา หมู่บ้าน	กองช่าง
๒๐.	ก่อสร้างถนน คสล.สายกำแพงแสน - ทุ่งโป่ง หมู่ที่ ๓ บ้านหนองซอน	เพื่อให้ประชาชนมีเส้นทาง ในการคมนาคมที่สะดวก และรวดเร็วยิ่งขึ้น	จำนวน ๑ สาย กว้าง ๕ ม. ยาว ๑,๐๐๐ ม. หนา ๐.๑๕ ม.				๕๐๐,๐๐๐	๕๐๐,๐๐๐	จำนวน ความยาวถนน	สะดวกในการ คมนาคม	แผนพัฒนา หมู่บ้าน	กองช่าง
๒๑.	ฟื้นฟูบูรณะสายทางถนนลูกรังภายในหมู่บ้าน หมู่ที่ ๓ บ้านหนองซอน	เพื่อปรับปรุงซ่อมแซมเส้นทาง ที่ชำรุดเสียหายให้สามารถ สัญจรไปมาได้ปกติ	จำนวน ๑ โครงการ	๕๐๐,๐๐๐	๕๐๐,๐๐๐	๕๐๐,๐๐๐	๕๐๐,๐๐๐	๕๐๐,๐๐๐	จำนวน ความยาวถนน	สะดวกในการ คมนาคม	แผนพัฒนา หมู่บ้าน	กองช่าง
๒๒.	เปลี่ยนท่อส่งน้ำประปาหมู่บ้าน หมู่ที่ ๔ บ้านหนองสาหร่าย	เพื่อให้ประชาชนมีน้ำสำหรับ อุปโภค - บริโภค	จำนวน ๑ โครงการ		๕๐๐,๐๐๐		๕๐๐,๐๐๐		จำนวน โครงการ	ประชาชนมีน้ำสำหรับ อุปโภค-บริโภค	แผนพัฒนา หมู่บ้าน	กองช่าง
๒๓.	ปรับปรุงซ่อมแซมฝายน้ำล้น หมู่ที่ ๕ บ้านโป่งช้าง	เพื่อให้ประชาชนมีเส้นทาง ในการคมนาคมที่สะดวก	จำนวน ๑ โครงการ			๕๐๐,๐๐๐			จำนวน ความยาวถนน	สะดวกในการ คมนาคม	แผนพัฒนา หมู่บ้าน	กองช่าง
๒๔.	ฟื้นฟูบูรณะสายทางถนนลูกรังภายในหมู่บ้าน หมู่ที่ ๕ บ้านโป่งช้าง	เพื่อปรับปรุงซ่อมแซมเส้นทาง ที่ชำรุดเสียหายให้สามารถ สัญจรไปมาได้ปกติ	จำนวน ๑ โครงการ	๕๐๐,๐๐๐	๕๐๐,๐๐๐	๕๐๐,๐๐๐	๕๐๐,๐๐๐	๕๐๐,๐๐๐	จำนวน โครงการ	สะดวกในการ คมนาคม	แผนพัฒนา หมู่บ้าน	กองช่าง

ที่	โครงการ	วัตถุประสงค์	เป้าหมาย (ผลผลิตของโครงการ)	งบประมาณ					ตัวชี้วัด (KPI)	ผลที่คาดว่าจะได้รับ	ที่มาของ โครงการ	หน่วยงาน ที่รับผิดชอบ หลัก
				๒๕๖๖ (บาท)	๒๕๖๗ (บาท)	๒๕๖๘ (บาท)	๒๕๖๙ (บาท)	๒๕๗๐ (บาท)				
๒๕.	ก่อสร้างถนน คสล.ชอยยอรัมตรี หมู่ที่ ๖ บ้านกระพริยสองข้าม	เพื่อให้ประชาชนมีเส้นทางในการคมนาคมที่สะดวก	จำนวน ๑ โครงการ กว้าง ๕ ม. ยาว ๒๐๐ ม. หนา ๐.๑๕ ม.				๕๐๐,๐๐๐		จำนวน ความยาวถนน	สะดวกในการคมนาคม	แผนพัฒนาหมู่บ้าน	กองช่าง
๒๖.	ก่อสร้างถนนลูกรังบดอัดแน่นสายภายใน หมู่บ้าน หมู่ที่ ๖ บ้านกระพริยสองข้าม	เพื่อให้ประชาชนมีเส้นทางคมนาคมที่สะดวก	จำนวน ๑ โครงการ			๕๐๐,๐๐๐		๕๐๐,๐๐๐			แผนพัฒนาหมู่บ้าน	
๒๗.	ก่อสร้างถนน คสล.สายกระพริยฯ-บ้านวังยาง หมู่ที่ ๖ บ้านกระพริยสองข้าม	เพื่อให้ประชาชนมีเส้นทางในการคมนาคมที่สะดวกและรวดเร็วยิ่งขึ้น	จำนวน ๑ โครงการ กว้าง ๕ ม. ยาว ๑๗๐ ม. หนา ๐.๑๕ ม.		๕๐๐,๐๐๐		๕๐๐,๐๐๐		จำนวน ความยาวถนน	สะดวกในการคมนาคม	แผนพัฒนาหมู่บ้าน	กองช่าง
๒๘.	ฟื้นฟูบูรณะสายทางถนนลูกรังภายในหมู่บ้าน หมู่ที่ ๖ บ้านกระพริยสองข้าม	เพื่อปรับปรุงซ่อมแซมเส้นทางที่ชำรุดเสียหายให้สามารถสัญจรไปมาได้ปกติ	จำนวน ๑ โครงการ	๕๐๐,๐๐๐	๕๐๐,๐๐๐	๕๐๐,๐๐๐	๕๐๐,๐๐๐	๕๐๐,๐๐๐	จำนวน ความยาวถนน	สะดวกในการคมนาคม	แผนพัฒนาหมู่บ้าน	กองช่าง
๒๙.	ก่อสร้างระบบประปาหมู่บ้าน หมู่ที่ ๖ บ้านกระพริยสองข้าม	เพื่อให้ประชาชนมีน้ำสำหรับอุปโภค - บริโภค	จำนวน ๑ โครงการ			๒,๐๐๐,๐๐๐			จำนวน โครงการ	ประชาชนมีน้ำสำหรับอุปโภค-บริโภค	แผนพัฒนาหมู่บ้าน	กองช่าง
๓๐.	ก่อสร้างถนน คสล.สายอ่างเก็บน้ำบ้านวังยาง หมู่ที่ ๗ บ้านวังยาง	เพื่อให้ประชาชนมีเส้นทางคมนาคม สะดวกสบายและรวดเร็วยิ่งขึ้น	จำนวน ๑ โครงการ กว้าง ๕ ม. ยาว ๕๐๐ ม. หนา ๐.๑๕ ม.		๕๐๐,๐๐๐		๕๐๐,๐๐๐		จำนวน ความยาวถนน	สะดวกในการคมนาคม	แผนพัฒนาหมู่บ้าน	กองช่าง
๓๑.	ก่อสร้างถนน คสล.ชอยคุ่ม ๔ หมู่ที่ ๗ บ้านวังยาง	เพื่อให้ประชาชนมีเส้นทางในการคมนาคมที่สะดวกและรวดเร็วยิ่งขึ้น	จำนวน ๑ โครงการ กว้าง ๕ ม. ยาว ๘๐๐ ม. หนา ๐.๑๕ ม.			๕๐๐,๐๐๐			จำนวน ความยาวถนน	สะดวกในการคมนาคม	แผนพัฒนาหมู่บ้าน	กองช่าง
๓๒.	ก่อสร้างถนน คสล.ชอยคุ่ม ๑ หมู่ที่ ๗ บ้านวังยาง	เพื่อให้ประชาชนมีเส้นทางในการคมนาคมที่สะดวกและรวดเร็วยิ่งขึ้น	จำนวน ๑ โครงการ กว้าง ๕ ม. ยาว ๑๘๐ ม. หนา ๐.๑๕ ม.				๕๐๐,๐๐๐		จำนวน ความยาวถนน	สะดวกในการคมนาคม	แผนพัฒนาหมู่บ้าน	กองช่าง
๓๓.	ก่อสร้างถนนน้ำล้น หมู่ที่ ๗ บ้านวังยาง	เพื่อให้ประชาชนมีเส้นทางคมนาคมที่สะดวก และสามารถกักเก็บน้ำได้	จำนวน ๑ โครงการ คั่นทางกว้าง ๔ ม.สูง ๓ ม. ยาว ๒๐ ม.พร้อมขุดลอก			๕๐๐,๐๐๐			จำนวน โครงการ	สะดวกในการคมนาคม และมีน้ำใช้ในการเกษตร	แผนพัฒนาหมู่บ้าน	กองช่าง

ที่	โครงการ	วัตถุประสงค์	เป้าหมาย (ผลผลิตของโครงการ)	งบประมาณ					ตัวชี้วัด (KPI)	ผลที่คาดว่าจะได้รับ	ที่มาของ โครงการ	หน่วยงาน ที่รับผิดชอบ หลัก
				๒๕๖๖ (บาท)	๒๕๖๗ (บาท)	๒๕๖๘ (บาท)	๒๕๖๙ (บาท)	๒๕๗๐ (บาท)				
๓๔.	ก่อสร้างถนน คสล.รอบหาดทรายเทียม หมู่ที่ ๗ บ้านวังยาง	เพื่อความสะดวกในการคมนาคม และส่งเสริมการท่องเที่ยว	จำนวน ๑ โครงการ กว้าง ๖ ม. ยาว ๑,๐๐๐ ม. หนา ๐.๐๔ ม.	๙,๘๐๐,๐๐๐					จำนวน ถนน น้ำล้น	สะดวกในการคมนาคม และส่งเสริมการท่องเที่ยว	แผนพัฒนา หมู่บ้าน	กองช่าง
๓๕.	ก่อสร้างถนน คสล.สายวังแยม-หนองสาหร่าย หมู่ที่ ๘ บ้านวังแยม	เพื่อให้ประชาชนมีเส้นทางในการคมนาคมที่สะดวกและรวดเร็วยิ่งขึ้น	จำนวน ๑ โครงการ กว้าง ๖ ม. ยาว ๒,๐๐๐ ม. หนา ๐.๑๕ ม.		๙,๔๐๐,๐๐๐				จำนวน ความยาวถนน	สะดวกในการคมนาคม	แผนพัฒนา หมู่บ้าน	กองช่าง
๓๖.	ก่อสร้างถนน คสล.สายวังแยม-ทุ่งโป่ง หมู่ที่ ๘ บ้านวังแยม	เพื่อให้ประชาชนมีเส้นทางในการคมนาคมที่สะดวกและรวดเร็วยิ่งขึ้น	จำนวน ๑ โครงการ กว้าง ๘ ม. ยาว ๑,๑๐๐ ม. หนา ๐.๑๕ ม.	๖,๘๓๔,๐๐๐					จำนวน ความยาวถนน	สะดวกในการคมนาคม	แผนพัฒนา หมู่บ้าน	กองช่าง
๓๗.	ก่อสร้างถนน คสล. สายภายในหมู่บ้าน หมู่ที่ ๘ บ้านวังแยม	เพื่อให้ประชาชนมีเส้นทางในการคมนาคมที่สะดวกและรวดเร็วยิ่งขึ้น	จำนวน ๑ โครงการ กว้าง ๕ ม. ยาว ๑,๐๐๐ ม. หนา ๐.๑๕ ม.			๕๐๐,๐๐๐		๕๐๐,๐๐๐	จำนวน ความยาวถนน	สะดวกในการคมนาคม	แผนพัฒนา หมู่บ้าน	กองช่าง
๓๘.	วางท่อระบายน้ำภายในหมู่บ้าน หมู่บ้าน หมู่ที่ ๘ บ้านวังแยม	เพื่อให้ประชาชนมีเส้นทางคมนาคมที่สะดวก	จำนวน ๑ โครงการ			๕๐๐,๐๐๐			จำนวน โครงการ	สะดวกในการคมนาคม	แผนพัฒนา หมู่บ้าน	กองช่าง
๓๙.	ขุดเจาะบ่อบาดาลพร้อมงานระบบ หมู่ที่ ๘ บ้านวังแยม	เพื่อให้สามารถมีน้ำสำหรับอุปโภค-บริโภคอย่างเพียงพอ	จำนวน ๑ โครงการ	๕๐๐,๐๐๐					จำนวน โครงการ	มีน้ำเพียงพอสำหรับใช้อุปโภค-บริโภค	แผนพัฒนา หมู่บ้าน	กองช่าง
๔๐.	ปรับปรุงภูมิทัศน์ฝายกักเก็บน้ำทุ่งโป่ง หมู่ที่ ๘ บ้านวังแยม	เพื่อปรับปรุงสถานที่ให้เกิดความสวยงามและร่มรื่น	จำนวน ๑ โครงการ		๕๐๐,๐๐๐				จำนวน โครงการ	เกิดความร่มรื่นสวยงาม	แผนพัฒนา หมู่บ้าน	กองช่าง
๔๑.	ก่อสร้างถนน คสล.สายบ้านหนองมะค่า หมู่ที่ ๙ บ้านหนองมะค่า	เพื่อให้ประชาชนมีเส้นทางในการคมนาคมที่สะดวกและรวดเร็วยิ่งขึ้น	จำนวน ๑ โครงการ กว้าง ๕ ม. ยาว ๑๘๒ ม. หนา ๐.๑๕ ม.		๕๐๐,๐๐๐			๕๐๐,๐๐๐	จำนวน ความยาวถนน	สะดวกในการคมนาคม	แผนพัฒนา หมู่บ้าน	กองช่าง
๔๒.	ฟื้นฟูบูรณะสายทางถนนลูกรังภายในหมู่บ้าน หมู่ที่ ๙ บ้านหนองมะค่า	เพื่อปรับปรุงซ่อมแซมเส้นทางที่ชำรุดเสียหายให้สามารถสัญจรไปมาได้ปกติ	จำนวน ๑ โครงการ	๕๐๐,๐๐๐	๕๐๐,๐๐๐	๕๐๐,๐๐๐	๕๐๐,๐๐๐	๕๐๐,๐๐๐	จำนวน ความยาวถนน	สะดวกในการคมนาคมถนนไม่ เป็นหลุมเป็นบ่อ	แผนพัฒนา หมู่บ้าน	กองช่าง

ที่	โครงการ	วัตถุประสงค์	เป้าหมาย (ผลผลิตของโครงการ)	งบประมาณ					ตัวชี้วัด (KPI)	ผลที่คาดว่าจะได้รับ	ที่มาของ โครงการ	หน่วยงาน ที่รับผิดชอบ หลัก
				๒๕๖๖ (บาท)	๒๕๖๗ (บาท)	๒๕๖๘ (บาท)	๒๕๖๙ (บาท)	๒๕๗๐ (บาท)				
๔๓.	ก่อสร้างถนน คสล. สายบ้านนายสนอง - บ้านนายสมคิด หมู่ที่ ๑๐ บ้านเขามูลี	เพื่อให้ประชาชนมีเส้นทางในการคมนาคมที่สะดวกและรวดเร็วยิ่งขึ้น	จำนวน ๑ โครงการ กว้าง ๕ ม. ยาว ๑๘๐ ม. หนา ๐.๑๕ ม.				๕๐๐,๐๐๐		จำนวน ความยาวถนน	สะดวกในการคมนาคม	แผนพัฒนาหมู่บ้าน	กองช่าง
๔๔.	ก่อสร้างถนน คสล.สายโชคพูล ซอย ๓ หมู่ที่ ๑๐ บ้านเขามูลี	เพื่อให้ประชาชนมีเส้นทางในการคมนาคมที่สะดวกและรวดเร็วยิ่งขึ้น	จำนวน ๑ โครงการ กว้าง ๕ ม. ยาว ๒๐๐ ม. หนา ๐.๑๕ ม.				๕๐๐,๐๐๐		จำนวน ความยาวถนน	สะดวกในการคมนาคม	แผนพัฒนาหมู่บ้าน	กองช่าง
๔๕.	ก่อสร้างถนน คสล. สายแผ่นดินธรรม - แผ่นดินทอง หมู่ที่ ๑๐ บ้านเขามูลี	เพื่อให้ประชาชนมีเส้นทางในการคมนาคมที่สะดวกและรวดเร็วยิ่งขึ้น	จำนวน ๑ โครงการ กว้าง ๕ ม.ยาว ๑,๕๐๐ ม. หนา ๐.๑๕ ม.				๑,๐๐๐,๐๐๐	๑,๐๐๐,๐๐๐	จำนวน ความยาวถนน	สะดวกในการคมนาคม	แผนพัฒนาหมู่บ้าน	กองช่าง
๔๖.	ก่อสร้างถนน คสล.ซอยประปา หมู่ที่ ๑๐ บ้านเขามูลี	เพื่อให้ประชาชนมีเส้นทางในการคมนาคมที่สะดวกและรวดเร็วยิ่งขึ้น	จำนวน ๑ โครงการ กว้าง ๕ ม.ยาว ๑๘๐ ม. หนา ๐.๑๕ ม.	๕๐๐,๐๐๐					จำนวน ความยาวถนน	สะดวกในการคมนาคม	แผนพัฒนาหมู่บ้าน	กองช่าง
๔๗.	ก่อสร้างถนน คสล.สายโชคพูลผล ๔ หมู่ที่ ๑๐ บ้านเขามูลี	เพื่อให้ประชาชนมีเส้นทางในการคมนาคมที่สะดวกและรวดเร็วยิ่งขึ้น	จำนวน ๑ โครงการ กว้าง ๕ เมตร ยาว ๒,๐๐๐ เมตร					๕๐๐,๐๐๐	จำนวน ความยาวถนน	สะดวกในการคมนาคม	แผนพัฒนาหมู่บ้าน	กองช่าง
๔๘.	ก่อสร้างถนน คสล.แนวเขตป่าชุมชนบ้านเขามูลี หมู่ที่ ๑๐ บ้านเขามูลี	เพื่อให้ประชาชนมีเส้นทางในการคมนาคมที่สะดวกและรวดเร็วยิ่งขึ้น	จำนวน ๑ โครงการ หนา ๐.๘๐ ม. ยาว ๓๗๓ ม.			๕๐๐,๐๐๐			จำนวน โครงการ	สะดวกในการคมนาคม	แผนพัฒนาหมู่บ้าน	กองช่าง
๔๙.	ก่อสร้างระบบประปาหมู่บ้าน หมู่ที่ ๑๐ บ้านเขามูลี	เพื่อให้ประชาชนมีน้ำสำหรับอุปโภค - บริโภค	จำนวน ๑ โครงการ		๒,๐๐๐,๐๐๐				จำนวน โครงการ	ประชาชนมีน้ำสำหรับอุปโภค-บริโภค	แผนพัฒนาหมู่บ้าน	กองช่าง
๕๐.	ก่อสร้างถนน คสล.สายเข้าฝายหนองใหญ่ หมู่ที่ ๑๑ บ้านหนองใหญ่	เพื่อให้ประชาชนมีเส้นทางในการคมนาคมที่สะดวกและรวดเร็วยิ่งขึ้น	จำนวน ๑ โครงการ กว้าง ๕ ม. ยาว ๑๘๒ ม. หนา ๐.๑๕ ม.			๕๐๐,๐๐๐		๕๐๐,๐๐๐	จำนวน ความยาวถนน	สะดวกในการคมนาคม	แผนพัฒนาหมู่บ้าน	กองช่าง
๕๑.	ก่อสร้างถนน คสล.สายหนองใหญ่-บ้านเขาสน หมู่ที่ ๑๑ บ้านหนองใหญ่	เพื่อให้ประชาชนมีเส้นทางในการคมนาคมที่สะดวกและรวดเร็วยิ่งขึ้น	จำนวน ๑ โครงการ กว้าง ๖ ม. ยาว ๔๕ ม. หนา ๐.๑๕ ม.	๕๐๐,๐๐๐			๕๐๐,๐๐๐		จำนวน ความยาวถนน	สะดวกในการคมนาคม	แผนพัฒนาหมู่บ้าน	กองช่าง

ที่	โครงการ	วัตถุประสงค์	เป้าหมาย (ผลผลิตของโครงการ)	งบประมาณ					ตัวชี้วัด (KPI)	ผลที่คาดว่าจะได้รับ	ที่มาของ โครงการ	หน่วยงาน ที่รับผิดชอบ หลัก	
				๒๕๖๖ (บาท)	๒๕๖๗ (บาท)	๒๕๖๘ (บาท)	๒๕๖๙ (บาท)	๒๕๗๐ (บาท)					
๕๒.	ก่อสร้างถนน คสล.สายหนองใหญ่-บ้านดงเสลา หมู่ที่ ๑๑ บ้านหนองใหญ่	เพื่อให้ประชาชนมีเส้นทาง ในการคมนาคมที่สะดวก รวดเร็วยิ่งขึ้น	จำนวน ๑ โครงการ กว้าง ๖ ม. ยาว ๑๔๐ ม. หนา ๐.๑๕ ม.		๕๐๐,๐๐๐			๕๐๐,๐๐๐		จำนวน ความยาวถนน	สะดวกในการ คมนาคม	แผนพัฒนา หมู่บ้าน	กองช่าง
๕๓.	ก่อสร้างถนน คสล.สายหนองกระทิง หมู่ที่ ๑๑ บ้านหนองใหญ่	เพื่อให้ประชาชนมีเส้นทาง ในการคมนาคมที่สะดวก	จำนวน ๑ โครงการ					๕๐๐,๐๐๐	จำนวน	สะดวกในการ ถนนน้ำล้น	คมนาคม	แผนพัฒนา หมู่บ้าน	กองช่าง
๕๔.	ฟื้นฟูบูรณะสายทางถนนลูกรังภายในหมู่บ้าน หมู่ที่ ๑๑ บ้านหนองใหญ่	เพื่อปรับปรุงซ่อมแซมเส้นทาง ที่ชำรุดเสียหายให้สามารถ สัญจรไปมาได้ปกติ	จำนวน ๑ โครงการ	๕๐๐,๐๐๐	๕๐๐,๐๐๐	๕๐๐,๐๐๐	๕๐๐,๐๐๐	๕๐๐,๐๐๐	จำนวน ความยาวถนน	สะดวกในการ คมนาคม	คมนาคม	แผนพัฒนา หมู่บ้าน	กองช่าง
๕๕.	ก่อสร้างถนน คสล.สายหนองหู่ช้าง หมู่ที่ ๑๒ บ้านหนองหู่ช้าง	เพื่อให้ประชาชนมีเส้นทาง ในการคมนาคมที่สะดวก และรวดเร็วยิ่งขึ้น	จำนวน ๑ โครงการ กว้าง ๕ ม. ยาว ๑๘๐ ม. หนา ๐.๑๕ ม.	๕๐๐,๐๐๐				๕๐๐,๐๐๐	จำนวน ความยาวถนน	สะดวกในการ คมนาคม	คมนาคม	แผนพัฒนา หมู่บ้าน	กองช่าง
๕๖.	ก่อสร้างถนน คสล.สายศูนย์เรียนรู้ หมู่ที่ ๑๒ บ้านหนองหู่ช้าง	เพื่อให้ประชาชนมีเส้นทาง ในการคมนาคมที่สะดวก และรวดเร็วยิ่งขึ้น	จำนวน ๑ โครงการ กว้าง ๕ ม. ยาว ๑๘๐ ม. หนา ๐.๑๕ ม.		๕๐๐,๐๐๐				จำนวน ความยาวถนน	สะดวกในการ คมนาคม	คมนาคม	แผนพัฒนา หมู่บ้าน	กองช่าง
๕๗.	ก่อสร้างถนน คสล.สายเชิงค้อย หมู่ที่ ๑๒ บ้านหนองหู่ช้าง	เพื่อให้ประชาชนมีเส้นทาง ในการคมนาคมที่สะดวก และรวดเร็วยิ่งขึ้น	จำนวน ๑ โครงการ กว้าง ๕ ม. ยาว ๑๘๐ ม. หนา ๐.๑๕ ม.			๕๐๐,๐๐๐			จำนวน ความยาวถนน	สะดวกในการ คมนาคม	คมนาคม	แผนพัฒนา หมู่บ้าน	กองช่าง
๕๘.	ก่อสร้างถนนลูกรังอัดบดสายภายใน หมู่บ้าน หมู่ที่ ๑๒ บ้านหนองหู่ช้าง	เพื่อให้ประชาชนมีเส้นทางใน การคมนาคมที่สะดวกและ รวดเร็วยิ่งขึ้น	จำนวน ๑ สาย กว้าง ๖ ม. ยาว ๒,๐๐๐ ม. หนา ๐.๓๐ ม.		๕๐๐,๐๐๐				จำนวน ความยาวถนน	สะดวกในการ คมนาคม	คมนาคม	แผนพัฒนา หมู่บ้าน	กองช่าง
๕๙.	ก่อสร้างถนน คสล.สายต้นกร่าง หมู่ที่ ๑๒ บ้านหนองหู่ช้าง	เพื่อให้ประชาชนมีเส้นทาง ในการคมนาคมที่สะดวก และรวดเร็วยิ่งขึ้น	จำนวน ๑ โครงการ กว้าง ๕ ม. ยาว ๑๘๐ ม. หนา ๐.๑๕ ม.			๕๐๐,๐๐๐			จำนวน ความยาวถนน	สะดวกในการ คมนาคม	คมนาคม	แผนพัฒนา หมู่บ้าน	กองช่าง

ที่	โครงการ	วัตถุประสงค์	เป้าหมาย (ผลผลิตของโครงการ)	งบประมาณ					ตัวชี้วัด (KPI)	ผลที่คาดว่าจะได้รับ	ที่มาของ โครงการ	หน่วยงาน ที่รับผิดชอบ หลัก
				๒๕๖๖ (บาท)	๒๕๖๗ (บาท)	๒๕๖๘ (บาท)	๒๕๖๙ (บาท)	๒๕๗๐ (บาท)				
๖๐.	เปลี่ยนท่อถังระบบประปาหมู่บ้าน หมู่ที่ ๑๒ บ้านหนองหูช้าง	เพื่อให้สะดวกในการคมนาคม	จำนวน ๑ โครงการ	๕๐๐,๐๐๐					จำนวน ความยาวถนน	ประชาชนมีน้ำเพื่อการ อุปโภคบริโภค	แผนพัฒนา หมู่บ้าน	กองช่าง
๖๑.	ขยายเขตระบบประปาหมู่บ้าน หมู่ที่ ๑๒ บ้านหนองหูช้าง	เพื่อขยายเขตระบบประปาให้ ประชาชนมีน้ำเพื่อการอุปโภคบริโ	จำนวน ๑ โครงการ				๕๐๐,๐๐๐		จำนวน โครงการ	ประชาชนมีน้ำเพื่อการ อุปโภคบริโภค	แผนพัฒนา หมู่บ้าน	กองช่าง
๖๒.	ก่อสร้างถนน คสล. สายหน้าวัด หมู่ที่ ๑๓ บ้านห้วยใหญ่	เพื่อให้ประชาชนมีเส้นทาง ในการคมนาคมที่สะดวก และรวดเร็วยิ่งขึ้น	จำนวน ๑ โครงการ กว้าง ๕ ม. ยาว ๑๘๐ ม. หนา ๐.๑๕ ม.	๕๐๐,๐๐๐		๕๐๐,๐๐๐		๕๐๐,๐๐๐	จำนวน ความยาวถนน	สะดวกในการ คมนาคม	แผนพัฒนา หมู่บ้าน	กองช่าง
๖๓.	ฟื้นฟูบูรณะสายทางถนนลูกรังภายในหมู่บ้าน หมู่ที่ ๑๓ บ้านห้วยใหญ่	เพื่อปรับปรุงซ่อมแซมเส้นทาง ที่ชำรุดเสียหายให้สามารถ สัญจรไปมาได้ปกติ	จำนวน ๑ โครงการ	๕๐๐,๐๐๐	๕๐๐,๐๐๐	๕๐๐,๐๐๐	๕๐๐,๐๐๐	๕๐๐,๐๐๐	จำนวน โครงการ	สะดวกในการคมนาคม ถนนไม่เป็นหลุมเป็นบ่อ	แผนพัฒนา หมู่บ้าน	กองช่าง
๖๔.	ก่อสร้างถนนน้ำล้น หมู่ที่ ๑๓ บ้านห้วยใหญ่	เพื่อให้การคมนาคมสะดวก สามารถกักเก็บน้ำไว้ใช้ใน การเกษตรได้	จำนวน ๑ โครงการ คันทางกว้าง ๔ ม. สูง ๓ ม. ยาว ๒๐ ม.		๕๐๐,๐๐๐	๕๐๐,๐๐๐	๕๐๐,๐๐๐		จำนวน โครงการ	สะดวกในการ คมนาคมและมีน้ำใช้ ทำการเกษตร	แผนพัฒนา หมู่บ้าน	กองช่าง
๖๕.	ซ่อมแซมระบบประปาภายในหมู่บ้าน หมู่ที่ ๑๓ บ้านห้วยใหญ่	เพื่อให้ประชาชนมีน้ำอุปโภค อย่างเพียงพอ	จำนวน ๑ โครงการ	๕๐๐,๐๐๐			๕๐๐,๐๐๐		จำนวนประปา	ประชาชนมีน้ำอุปโภค อย่างเพียงพอ	แผนพัฒนา หมู่บ้าน	กองช่าง
๖๖.	ก่อสร้างถนน คสล. ขอยศึกคัก หมู่ที่ ๑๔ บ้านหนองตาเดช	เพื่อให้ประชาชนมีเส้นทาง ในการคมนาคมที่สะดวก รวดเร็วยิ่งขึ้น	จำนวน ๑ โครงการ กว้าง ๕ ม. ยาว ๑๘๒ ม. หนา ๐.๑๕ ม.			๕๐๐,๐๐๐	๕๐๐,๐๐๐	๕๐๐,๐๐๐	จำนวน ความยาวถนน	สะดวกในการ คมนาคม	แผนพัฒนา หมู่บ้าน	กองช่าง
๖๗.	ก่อสร้างถนน คสล. สายหนองตาเดช - ปลักประตู หมู่ที่ ๑๔ บ้านหนองตาเดช	เพื่อให้ประชาชนมีเส้นทาง ในการคมนาคมที่สะดวก และรวดเร็วยิ่งขึ้น	จำนวน ๑ สาย กว้าง ๔ ม. ยาว ๒๐๕ ม.		๕๐๐,๐๐๐	๕๐๐,๐๐๐	๕๐๐,๐๐๐	๕๐๐,๐๐๐	จำนวน ความยาวถนน	สะดวกในการ คมนาคม	แผนพัฒนา หมู่บ้าน	กองช่าง
๖๘.	ก่อสร้างถนน คสล. สายหนองตาเดช - ห้วยผาก หมู่ที่ ๑๔ บ้านหนองตาเดช	เพื่อให้ประชาชนมีเส้นทาง ในการคมนาคมที่สะดวก และรวดเร็วยิ่งขึ้น	จำนวน ๑ สาย กว้าง ๖ ม. ยาว ๒๐๐ ม.	๕๐๐,๐๐๐		๕๐๐,๐๐๐		๕๐๐,๐๐๐	จำนวน ความยาวถนน	สะดวกในการ คมนาคม	แผนพัฒนา หมู่บ้าน	กองช่าง

ที่	โครงการ	วัตถุประสงค์	เป้าหมาย (ผลผลิตของโครงการ)	งบประมาณ					ตัวชี้วัด (KPI)	ผลที่คาดว่าจะได้รับ	ที่มาของ โครงการ	หน่วยงาน ที่รับผิดชอบ หลัก
				๒๕๖๖ (บาท)	๒๕๖๗ (บาท)	๒๕๖๘ (บาท)	๒๕๖๙ (บาท)	๒๕๗๐ (บาท)				
๖๙.	ก่อสร้างถนน คสล.สายหน้าวัดหนองตาเดช - เขาวงษ์ทรัพย์ หมู่ที่ ๑๔ บ้านหนองตาเดช	เพื่อให้ประชาชนมีเส้นทาง ในการคมนาคมที่สะดวก และรวดเร็วยิ่งขึ้น	จำนวน ๑ สาย กว้าง ๖ ม. ยาว ๒,๐๐๐ ม.		๕๐๐,๐๐๐	๕๐๐,๐๐๐	๕๐๐,๐๐๐	๕๐๐,๐๐๐	จำนวน ความยาวถนน	สะดวกในการ คมนาคม	แผนพัฒนา หมู่บ้าน	กองช่าง
๗๐.	ก่อสร้างถนนน้ำล้น หมู่ที่ ๑๔ บ้านหนองตาเดช	เพื่อให้ประชาชนมีเส้นทาง ในการคมนาคมที่สะดวก และสามารถกักเก็บน้ำไว้ใช้ได้	จำนวน ๑ โครงการ คันทางกว้าง ๔ ม.สูง ๓ ม. ยาว ๒๐ ม.พร้อมขุดลอก		๒,๐๐๐,๐๐๐	๕๐๐,๐๐๐	๕๐๐,๐๐๐	๕๐๐,๐๐๐	จำนวน โครงการ	สะดวกในการคมนาคม และมีน้ำใช้ทำการ เกษตร	แผนพัฒนา หมู่บ้าน	กองช่าง
๗๑.	ก่อสร้างถนน คสล.สายเจริญสุข หมู่ที่ ๑๔ บ้านหนองตาเดช	เพื่อให้ประชาชนมีเส้นทาง ในการคมนาคมที่สะดวก รวดเร็วยิ่งขึ้น	จำนวน ๑ โครงการ กว้าง ๔ ม. ยาว ๒๐๐ ม. หนา ๐.๑๕ ม.			๕๐๐,๐๐๐			จำนวน ความยาวถนน	สะดวกในการ คมนาคม	แผนพัฒนา หมู่บ้าน	กองช่าง
๗๒.	ก่อสร้างถนน คสล.รอบป่าชุมชน หมู่ที่ ๑๔ บ้านหนองตาเดช	เพื่อให้ประชาชนมีเส้นทาง ในการคมนาคมที่สะดวก	จำนวน ๑ โครงการ กว้าง ๕ ม. ยาว ๔,๐๐๐ ม. หนา ๐.๑๕ ม.			๕๐๐,๐๐๐	๕๐๐,๐๐๐	๕๐๐,๐๐๐	จำนวน ความยาวถนน	สะดวกในการคมนาคม ถนนไม่เป็นหลุมเป็นบ่อ	แผนพัฒนา หมู่บ้าน	กองช่าง
๗๓.	ฟื้นฟูบูรณะสายทางถนนลูกรังภายในหมู่บ้าน หมู่ที่ ๑๔ บ้านหนองตาเดช	เพื่อปรับปรุงซ่อมแซมเส้นทาง ที่ชำรุดเสียหายให้สามารถ สัญจรไปมาได้ปกติ	จำนวน ๑ โครงการ	๕๐๐,๐๐๐	๕๐๐,๐๐๐	๕๐๐,๐๐๐	๕๐๐,๐๐๐	๕๐๐,๐๐๐	จำนวน ความยาวถนน	สะดวกในการคมนาคม	แผนพัฒนา หมู่บ้าน	กองช่าง

ที่	โครงการ	วัตถุประสงค์	เป้าหมาย (ผลผลิตของโครงการ)	งบประมาณ					ตัวชี้วัด (KPI)	ผลที่คาดว่าจะได้รับ	ที่มาของ โครงการ	หน่วยงาน ที่รับผิดชอบ หลัก
				๒๕๖๖ (บาท)	๒๕๖๗ (บาท)	๒๕๖๘ (บาท)	๒๕๖๙ (บาท)	๒๕๗๐ (บาท)				
๗๔.	ก่อสร้างถนน คสล.สายเขาสน - หนองใหญ่ หมู่ที่ ๑๕ บ้านเขาสน	เพื่อให้ประชาชนมีเส้นทางในการคมนาคมที่สะดวกและรวดเร็วยิ่งขึ้น	จำนวน ๑ สาย กว้าง ๖ ม. ยาว ๕๐๐ ม. หนา ๐.๑๕ ม.	๕๐๐,๐๐๐					จำนวน ความยาวถนน	สะดวกในการคมนาคม	แผนพัฒนาหมู่บ้าน	กองช่าง
๗๕.	ก่อสร้างถนน คสล.สายเขาสน-ม่วงทอง หมู่ที่ ๑๕ บ้านเขาสน	เพื่อให้ประชาชนมีเส้นทางในการคมนาคมที่สะดวกและรวดเร็วยิ่งขึ้น	จำนวน ๑ สาย กว้าง ๖ ม. ยาว ๑๘๐ ม. หนา ๐.๑๕ ม.		๕๐๐,๐๐๐		๕๐๐,๐๐๐		จำนวน ความยาวถนน	สะดวกในการคมนาคม	แผนพัฒนาหมู่บ้าน	กองช่าง
๗๖.	ก่อสร้างถนน คสล.สายเขาสน-พูนี หมู่ที่ ๑๕ บ้านเขาสน	เพื่อให้ประชาชนมีเส้นทางในการคมนาคมที่สะดวกและรวดเร็วยิ่งขึ้น	จำนวน ๑ สาย กว้าง ๖ ม. ยาว ๒๐๐ ม. หนา ๐.๑๕ ม.			๕๐๐,๐๐๐			จำนวน ความยาวถนน	สะดวกในการคมนาคม	แผนพัฒนาหมู่บ้าน	กองช่าง
๗๗.	ก่อสร้างถนน คสล.สายเขาสน - ห้วยกระบอก หมู่ที่ ๑๕ บ้านเขาสน	เพื่อให้ประชาชนมีเส้นทางในการคมนาคมที่สะดวกและรวดเร็วยิ่งขึ้น	จำนวน ๑ สาย กว้าง ๖ ม. ยาว ๒๐๐ ม. หนา ๐.๑๕ ม.			๕๐๐,๐๐๐			จำนวน ความยาวถนน	สะดวกในการคมนาคม	แผนพัฒนาหมู่บ้าน	กองช่าง
๗๘.	ก่อสร้างถนนลูกรังอัดบดสายภายในหมู่บ้าน หมู่ที่ ๑๕ บ้านเขาสน	เพื่อให้ประชาชนมีเส้นทางในการคมนาคมที่สะดวกและรวดเร็วยิ่งขึ้น	จำนวน ๑ สาย กว้าง ๖ ม. ยาว ๑,๐๐๐ ม. หนา ๐.๓๐ ม.		๕๐๐,๐๐๐				จำนวน ความยาวถนน	สะดวกในการคมนาคม	แผนพัฒนาหมู่บ้าน	กองช่าง
๗๙.	ฟื้นฟูบูรณะสายทางถนนลูกรังภายในหมู่บ้าน หมู่ที่ ๑๕ บ้านเขาสน	เพื่อปรับปรุงซ่อมแซมเส้นทางที่ชำรุดเสียหายให้สามารถสัญจรไปมาได้ปกติ	จำนวน ๑ โครงการ	๕๐๐,๐๐๐	๕๐๐,๐๐๐	๕๐๐,๐๐๐	๕๐๐,๐๐๐	๕๐๐,๐๐๐	จำนวน ความยาวถนน	สะดวกในการคมนาคม	แผนพัฒนาหมู่บ้าน	กองช่าง
๘๐.	เป่าบ่อประปาหมู่บ้าน หมู่ที่ ๑๕ บ้านเขาสน	เพื่อให้ประชาชนมีน้ำสำหรับอุปโภค - บริโภค	จำนวน ๑ แห่ง	๒๐๐,๐๐๐		๒๐๐,๐๐๐			จำนวน แห่ง	ประชาชนมีน้ำสำหรับอุปโภค-บริโภค	แผนพัฒนาหมู่บ้าน	กองช่าง
๘๑.	เจาะบ่อบาดาลพร้อมเปลี่ยนท่อเมนประปา หมู่ที่ ๑๕ บ้านเขาสน	เพื่อให้ประชาชนมีน้ำสำหรับอุปโภค - บริโภค	จำนวน ๑ โครงการ				๒,๐๐๐,๐๐๐		จำนวน ความยาวถนน	ประชาชนมีน้ำสำหรับอุปโภค-บริโภค	แผนพัฒนาหมู่บ้าน	กองช่าง

ที่	โครงการ	วัตถุประสงค์	เป้าหมาย (ผลผลิตของโครงการ)	งบประมาณ					ตัวชี้วัด (KPI)	ผลที่คาดว่าจะได้รับ		หน่วยงาน ที่รับผิดชอบ หลัก
				๒๕๖๖ (บาท)	๒๕๖๗ (บาท)	๒๕๖๘ (บาท)	๒๕๖๙ (บาท)	๒๕๗๐ (บาท)				
๘๒.	ก่อสร้างถนน คสล.ขอย ๔ หมู่ที่ ๑๖ บ้านหนองไม้แดง	เพื่อให้ประชาชนมีเส้นทางในการคมนาคมที่สะดวกและรวดเร็วยิ่งขึ้น	จำนวน ๑ สาย กว้าง ๕ ม. ยาว ๑๘๐ ม. หนา ๐.๑๕ ม.		๔๐๐,๐๐๐	๕๐๐,๐๐๐	๕๐๐,๐๐๐		จำนวน ความยาวถนน	สะดวกในการคมนาคม	แผนพัฒนาหมู่บ้าน	กองช่าง
๘๓.	ก่อสร้างถนน คสล.ขอยข้างโรงเรียนวัดหนองไม้เอ้อย หมู่ที่ ๑๖ บ้านหนองไม้แดง	เพื่อให้ประชาชนมีเส้นทางคมนาคมที่สะดวกสบาย	จำนวน ๑ สาย กว้าง ๕ ม. ยาว ๓๖๐ ม. หนา ๐.๑๕ ม.				๑,๐๐๐,๐๐๐		จำนวน ความยาวถนน	สะดวกในการคมนาคม	แผนพัฒนาหมู่บ้าน	กองช่าง
๘๔.	ก่อสร้างถนน คสล.ทางเข้าชุมชนบ้านนายเหน่ง เมืองนัย หมู่ที่ ๑๖	เพื่อให้ประชาชนมีเส้นทางคมนาคมที่สะดวกสบาย	จำนวน ๑ สาย กว้าง ๕ ม. ยาว ๓๖๐ ม. หนา ๐.๑๕ ม.				๑,๐๐๐,๐๐๐	๑,๐๐๐,๐๐๐	จำนวน ความยาวถนน	สะดวกในการคมนาคม	แผนพัฒนาหมู่บ้าน	กองช่าง
๘๕.	ก่อสร้างถนน คสล.ขอย ๓ หมู่ที่ ๑๖ บ้านหนองไม้แดง	เพื่อให้ประชาชนมีเส้นทางในการคมนาคมที่สะดวกและรวดเร็วยิ่งขึ้น	จำนวน ๑ สาย กว้าง ๕ ม. ยาว ๓๖๐ ม. หนา ๐.๑๕ ม.		๕๐๐,๐๐๐				จำนวน ความยาวถนน	สะดวกในการคมนาคม	แผนพัฒนาหมู่บ้าน	กองช่าง
๘๖.	ก่อสร้างถนน คสล.ขอย ๒ หมู่ที่ ๑๖ บ้านหนองไม้แดง	เพื่อให้ประชาชนมีเส้นทางในการคมนาคมที่สะดวกและรวดเร็วยิ่งขึ้น	จำนวน ๑ สาย กว้าง ๕ ม. ยาว ๑๘๐ ม. หนา ๐.๑๕ ม.					๕๐๐,๐๐๐	จำนวน ความยาวถนน	สะดวกในการคมนาคม	แผนพัฒนาหมู่บ้าน	กองช่าง
๘๗.	ก่อสร้างถนนลูกรังอัดบดสายภายในหมู่บ้าน หมู่ที่ ๑๖ บ้านหนองไม้แดง	เพื่อให้ประชาชนมีเส้นทางในการคมนาคมที่สะดวกและรวดเร็วยิ่งขึ้น	จำนวน ๑ สาย กว้าง ๖ ม.ยาว ๒,๐๐๐ ม. หนา ๐.๑๕ ม.		๕๐๐,๐๐๐	๕๐๐,๐๐๐	๕๐๐,๐๐๐	๕๐๐,๐๐๐	จำนวน ความยาวถนน	สะดวกในการคมนาคม	แผนพัฒนาหมู่บ้าน	กองช่าง
๘๘.	ก่อสร้างถนน คสล.ขอย ๑ หมู่ที่ ๑๖ บ้านหนองไม้แดง	เพื่อให้ประชาชนมีเส้นทางในการคมนาคมที่สะดวกและรวดเร็วยิ่งขึ้น	จำนวน ๑ สาย กว้าง ๕ ม. ยาว ๑๘๐ ม. หนา ๐.๑๕ ม.	๕๐๐,๐๐๐			๕๐๐,๐๐๐		จำนวน ความยาวถนน	สะดวกในการคมนาคม	แผนพัฒนาหมู่บ้าน	กองช่าง
๘๙.	ฟื้นฟูบูรณะสายทางถนนลูกรังภายในหมู่บ้าน หมู่ที่ ๑๖ บ้านหนองไม้แดง	เพื่อปรับปรุงซ่อมแซมเส้นทางที่ชำรุดเสียหายให้สามารถสัญจรไปมาได้ปกติ	จำนวน ๑ โครงการ	๕๐๐,๐๐๐	๕๐๐,๐๐๐	๕๐๐,๐๐๐	๕๐๐,๐๐๐	๕๐๐,๐๐๐	จำนวน โครงการ	สะดวกในการคมนาคม	แผนพัฒนาหมู่บ้าน	กองช่าง

ที่	โครงการ	วัตถุประสงค์	เป้าหมาย (ผลผลิตของโครงการ)	งบประมาณ					ตัวชี้วัด (KPI)	ผลที่คาดว่าจะได้รับ		หน่วยงาน ที่รับผิดชอบ หลัก
				๒๕๖๖ (บาท)	๒๕๖๗ (บาท)	๒๕๖๘ (บาท)	๒๕๖๙ (บาท)	๒๕๗๐ (บาท)				
๙๐.	ก่อสร้างถนนแอสฟัลท์ติกคอนกรีต สายทุ่งโป่ง - หนองซอน หมู่ที่ ๑๗ บ้านทุ่งโป่ง	เพื่อให้ประชาชนมีเส้นทาง ในการคมนาคมที่สะดวก รวดเร็วยิ่งขึ้น	จำนวน ๑ โครงการ กว้าง ๖ ม. ยาว ๑,๗๔๕ ม. หนา ๐.๑๕ ม.	๙,๙๙๐,๐๐๐					จำนวน ความยาวถนน	สะดวกในการ คมนาคม	แผนพัฒนา หมู่บ้าน	กองช่าง
๙๑.	ก่อสร้างถนน คสล.สายบ้านทุ่งโป่ง - หนองจอก หมู่ที่ ๑๗ บ้านทุ่งโป่ง	เพื่อให้ประชาชนมีเส้นทางใน การคมนาคมที่สะดวกและ รวดเร็วยิ่งขึ้น	จำนวน ๑ โครงการ กว้าง ๖ ม. ยาว ๑๘๐ ม. หนา ๐.๑๕ ม.	๕๐๐,๐๐๐	๕๐๐,๐๐๐	๕๐๐,๐๐๐	๕๐๐,๐๐๐	๕๐๐,๐๐๐	จำนวน ความยาวถนน	สะดวกในการ คมนาคม	แผนพัฒนา หมู่บ้าน	กองช่าง
๙๒.	ก่อสร้างถนน คสล.สายทุ่งโป่ง - ห้วยใหญ่ หมู่ที่ ๑๗ บ้านทุ่งโป่ง	เพื่อให้ประชาชนมีเส้นทาง ในการคมนาคมที่สะดวก รวดเร็วยิ่งขึ้น	จำนวน ๑ โครงการ กว้าง ๕ ม. ยาว ๑๘๐ ม. หนา ๐.๑๕ ม.				๕๐๐,๐๐๐		จำนวน ความยาวถนน	สะดวกในการ คมนาคม	แผนพัฒนา หมู่บ้าน	กองช่าง
๙๓.	ก่อสร้างถนนแอสฟัลท์ติกคอนกรีต สายทุ่งโป่ง-ห้วยใหญ่ หมู่ที่ ๑๗ บ้านทุ่งโป่ง	เพื่อให้ประชาชนมีเส้นทาง คมนาคมที่สะดวกสบาย และ	จำนวน ๑ โครงการ กว้าง ๕ ม. ยาว ๗๒๐ ม. หนา ๐.๑๕ ม.			๕๐๐,๐๐๐	๕๐๐,๐๐๐	๑,๐๐๐,๐๐๐	จำนวน ความยาวถนน	สะดวกในการ คมนาคม	แผนพัฒนา หมู่บ้าน	กองช่าง
๙๔.	ก่อสร้างถนน คสล.สายทุ่งโป่ง - วังยาง หมู่ที่ ๑๗ บ้านทุ่งโป่ง	เพื่อให้ประชาชนมีเส้นทาง ในการคมนาคมที่สะดวก รวดเร็วยิ่งขึ้น	จำนวน ๑ โครงการ กว้าง ๕ ม. ยาว ๑๘๐ ม. หนา ๐.๑๕ ม.		๕๐๐,๐๐๐			๕๐๐,๐๐๐	จำนวน ความยาวถนน	สะดวกในการ คมนาคม	แผนพัฒนา หมู่บ้าน	กองช่าง
๙๕.	พื้นปูรองสายทางถนนลูกรังภายในหมู่บ้าน หมู่ที่ ๑๗ บ้านทุ่งโป่ง	เพื่อปรับปรุงซ่อมแซมเส้นทาง ที่ชำรุดเสียหายให้สามารถ สัญจรไปมาได้ปกติ	จำนวน ๑ โครงการ	๕๐๐,๐๐๐	๕๐๐,๐๐๐	๕๐๐,๐๐๐	๕๐๐,๐๐๐	๕๐๐,๐๐๐	จำนวน โครงการ	สะดวกในการ คมนาคม	แผนพัฒนา หมู่บ้าน	กองช่าง
๙๖.	ขุดเจาะบ่อบาดาลพร้อมงานระบบ หมู่ที่ ๑๗ บ้านทุ่งโป่ง	เพื่อให้ประชาชนมีน้ำอุปโภค อย่างเพียงพอ	จำนวน ๑ โครงการ				๒๐๐,๐๐๐		จำนวน โครงการ	ประชาชนมีน้ำอุปโภค อย่างเพียงพอ	แผนพัฒนา หมู่บ้าน	กองช่าง
๙๗.	ก่อสร้างถนนแอสฟัลท์ติกคอนกรีต สายหนองไม้แก่น - หนองไม้เอื้อย หมู่ที่ ๑๘ บ้านหนองไม้แก่น	เพื่อให้ประชาชนมีเส้นทางใน การคมนาคมที่สะดวกและ รวดเร็วยิ่งขึ้น	จำนวน ๑ โครงการ กว้าง ๕ ม. ยาว ๒,๐๐๐ ม. หนา ๐.๑๕ ม.	๙,๙๘๑,๐๐๐					จำนวน ความยาวถนน	สะดวกในการ คมนาคม	แผนพัฒนา หมู่บ้าน	กองช่าง

ที่	โครงการ	วัตถุประสงค์	เป้าหมาย (ผลผลิตของโครงการ)	งบประมาณ					ตัวชี้วัด (KPI)	ผลที่คาดว่าจะได้รับ		หน่วยงาน ที่รับผิดชอบ หลัก
				๒๕๖๖ (บาท)	๒๕๖๗ (บาท)	๒๕๖๘ (บาท)	๒๕๖๙ (บาท)	๒๕๗๐ (บาท)				
๙๘.	ก่อสร้างถนนลูกรังบดอัดแน่นสายภายใน หมู่บ้าน หมู่ที่ ๑๘ บ้านหนองไม้แก่น	เพื่อให้ประชาชนมีเส้นทาง คมนาคมที่สะดวก	จำนวน ๑ โครงการ			๕๐๐,๐๐๐			จำนวน ความยาวถนน	สะดวกในการ คมนาคม	แผนพัฒนา หมู่บ้าน	กองช่าง
๙๙.	ก่อสร้างถนน คสล.สายโพธิ์ใหญ่ หมู่ที่ ๑๘ บ้านหนองไม้แก่น	เพื่อให้ประชาชนมีเส้นทาง ในการคมนาคมที่สะดวก และรวดเร็วยิ่งขึ้น	จำนวน ๑ โครงการ กว้าง ๘ ม. ยาว ๑๘๑ ม. หนา ๐.๑๕ ม.		๕๐๐,๐๐๐	๕๐๐,๐๐๐	๕๐๐,๐๐๐	๕๐๐,๐๐๐	จำนวน ความยาวถนน	สะดวกในการ คมนาคม	แผนพัฒนา หมู่บ้าน	กองช่าง
๑๐๐.	ก่อสร้างถนน คสล.ดอกป๊อบ หมู่ที่ ๑๘ บ้านหนองไม้แก่น	เพื่อให้ประชาชนมีเส้นทาง ในการคมนาคมที่สะดวก และรวดเร็วยิ่งขึ้น	จำนวน ๑ โครงการ กว้าง ๕ ม. ยาว ๑๘๐ ม. หนา ๐.๑๕ ม.				๕๐๐,๐๐๐		จำนวน ความยาวถนน	สะดวกในการ คมนาคม	แผนพัฒนา หมู่บ้าน	กองช่าง
๑๐๑.	ก่อสร้างถนน คสล.ขอยมะเดื่อหวาน หมู่ที่ ๑๘ บ้านหนองไม้แก่น	เพื่อให้ประชาชนมีเส้นทาง ในการคมนาคมที่สะดวก และรวดเร็วยิ่งขึ้น	จำนวน ๑ โครงการ กว้าง ๕ ม. ยาว ๑๘๐ ม. หนา ๐.๑๕ ม.			๕๐๐,๐๐๐			จำนวน ความยาวถนน	สะดวกในการ คมนาคม	แผนพัฒนา หมู่บ้าน	กองช่าง
๑๐๒.	ก่อสร้างถนน คสล.ขอยมะเดื่อหวาน หมู่ที่ ๑๘ บ้านหนองไม้แก่น	เพื่อให้ประชาชนมีเส้นทาง ในการคมนาคมที่สะดวก และรวดเร็วยิ่งขึ้น	จำนวน ๑ โครงการ กว้าง ๕ ม. ยาว ๑๘๐ ม. หนา ๐.๑๕ ม.			๕๐๐,๐๐๐			จำนวน ความยาวถนน	สะดวกในการ คมนาคม	แผนพัฒนา หมู่บ้าน	กองช่าง
๑๐๓.	ก่อสร้างถนน คสล.ขอยเลี้ยงอิม - หมู่ที่ ๑๘ บ้านหนองไม้แก่น	เพื่อให้ประชาชนมีเส้นทาง ในการคมนาคมที่สะดวก และรวดเร็วยิ่งขึ้น	จำนวน ๑ โครงการ กว้าง ๕ ม. ยาว ๑๘๐ ม. หนา ๐.๑๕ ม.			๕๐๐,๐๐๐		๕๐๐,๐๐๐	จำนวน ความยาวถนน	สะดวกในการ คมนาคม	แผนพัฒนา หมู่บ้าน	กองช่าง
๑๐๔.	ก่อสร้างถนน คสล.ขอยสีนวน หมู่ที่ ๑๘ บ้านหนองไม้แก่น	เพื่อให้ประชาชนมีเส้นทาง ในการคมนาคมที่สะดวก และรวดเร็วยิ่งขึ้น	จำนวน ๑ โครงการ กว้าง ๕ ม. ยาว ๑๘๐ ม. หนา ๐.๑๕ ม.		๕๐๐,๐๐๐			๕๐๐,๐๐๐	จำนวน ความยาวถนน	สะดวกในการ คมนาคม	แผนพัฒนา หมู่บ้าน	กองช่าง
๑๐๕.	ฟื้นฟูบูรณะสายทางถนนลูกรังภายใน หมู่บ้าน หมู่ที่ ๑๘ บ้านหนองไม้แก่น	เพื่อปรับปรุงซ่อมแซมเส้นทาง ที่ชำรุดเสียหายให้สามารถ สัญจรไปมาได้ปกติ	จำนวน ๑ โครงการ	๕๐๐,๐๐๐	๕๐๐,๐๐๐	๕๐๐,๐๐๐	๕๐๐,๐๐๐	๕๐๐,๐๐๐	จำนวน โครงการ	สะดวกในการ คมนาคม	แผนพัฒนา หมู่บ้าน	กองช่าง
๑๐๖.	ก่อสร้างถนน คสล.ขอยพิงมณี หมู่ที่ ๑๘ บ้านหนองไม้แก่น	เพื่อให้ประชาชนมีเส้นทาง ในการคมนาคมที่สะดวก และรวดเร็วยิ่งขึ้น	จำนวน ๑ โครงการ กว้าง ๕ ม. ยาว ๑๘๐ ม. หนา ๐.๑๕ ม.					๕๐๐,๐๐๐	จำนวน ความยาวถนน	สะดวกในการ คมนาคม	แผนพัฒนา หมู่บ้าน	กองช่าง

ที่	โครงการ	วัตถุประสงค์	เป้าหมาย (ผลผลิตของโครงการ)	งบประมาณ					ตัวชี้วัด (KPI)	ผลที่คาดว่าจะได้รับ	แผนพัฒนา หมู่บ้าน	หน่วยงาน ที่รับผิดชอบ หลัก
				๒๕๖๖ (บาท)	๒๕๖๗ (บาท)	๒๕๖๘ (บาท)	๒๕๖๙ (บาท)	๒๕๗๐ (บาท)				
๑๐๗.	เปลี่ยนท่อถังประปา (ถังที่ ๑) หมู่ที่ ๑๘ บ้านหนองไม้แก่น	เพื่อเปลี่ยนท่อถังประปา ให้สามารถใช้งานได้ปกติ	จำนวน ๑ โครงการ		๕๐๐,๐๐๐				จำนวน โครงการ	ประชาชนมีน้ำสำหรับ อุปโภค - บริโภค	แผนพัฒนา หมู่บ้าน	กองช่าง
๑๐๘.	ปรับปรุงระบบประปาพร้อมติดตั้งแผง โซลาร์เซลล์ หมู่ที่ ๑๘ บ้านหนองไม้แก่น	เพื่อปรับปรุงระบบประปา ให้สามารถใช้งานได้ปกติ	จำนวน ๑ โครงการ					๕๐๐,๐๐๐	จำนวน โครงการ	ระบบประปาสามารถ ใช้งานได้ปกติ	แผนพัฒนา หมู่บ้าน	กองช่าง
๑๐๙.	ก่อสร้างถนน คสล.สายห้วยโป่งช้าง - หนองสองตอน หมู่ที่ ๑๙ บ้านห้วยผาก	เพื่อให้ประชาชนมีเส้นทางใน การคมนาคมที่สะดวกและ รวดเร็วยิ่งขึ้น	จำนวน ๑ สาย กว้าง ๕ เมตร ยาว ๒,๐๐๐ เมตร	๔,๐๐๐,๐๐๐		๕๐๐,๐๐๐	๕๐๐,๐๐๐	๕๐๐,๐๐๐	จำนวน ความยาวถนน	สะดวกในการ คมนาคม	แผนพัฒนา หมู่บ้าน	กองช่าง
๑๑๐.	ก่อสร้างถนน คสล. สายห้วยผาก-วังแย้ หมู่ที่ ๑๙ บ้านห้วยผาก	เพื่อให้ประชาชนมีเส้นทางใน การคมนาคมที่สะดวกและ รวดเร็วยิ่งขึ้น	จำนวน ๑ โครงการ กว้าง ๕ เมตร ยาว ๑,๐๐๐ เมตร		๒,๐๐๐,๐๐๐				จำนวน ความยาวถนน	สะดวกในการ คมนาคม	แผนพัฒนา หมู่บ้าน	กองช่าง
๑๑๑.	ก่อสร้างถนน คสล.สายหนองสองห้อง หมู่ที่ ๑๙ บ้านห้วยผาก	เพื่อให้ประชาชนมีเส้นทาง ในการคมนาคมที่สะดวก รวดเร็วยิ่งขึ้น	จำนวน ๑ โครงการ กว้าง ๕ ม. ยาว ๑๖๐ ม. หนา ๐.๑๕ ม.			๕๐๐,๐๐๐			จำนวน ความยาวถนน	สะดวกในการ คมนาคม	แผนพัฒนา หมู่บ้าน	กองช่าง
๑๑๒.	ก่อสร้างถนนน้ำล้น หมู่ที่ ๑๙ บ้านห้วยผาก	เพื่อกักเก็บน้ำไว้ใช้ในฤดูแล้ง และสะดวกในการคมนาคม	จำนวน ๑ แห่ง คันทางกว้าง ๔ ม.สูง ๓ ม. ยาว ๒๐ ม.พร้อมขุดลอก			๕๐๐,๐๐๐			จำนวน โครงการ	ประชาชนมีน้ำใช้ในการ เกษตรและสะดวกใน การคมนาคม	แผนพัฒนา หมู่บ้าน	กองช่าง
๑๑๓.	ฟื้นฟูบูรณะสายทางถนนลูกรังภายในหมู่บ้าน หมู่ที่ ๑๙ บ้านห้วยผาก	เพื่อปรับปรุงซ่อมแซมเส้นทาง ที่ชำรุดเสียหายให้สามารถ สัญจรไปมาได้ปกติ	จำนวน ๑ โครงการ	๕๐๐,๐๐๐	๕๐๐,๐๐๐	๕๐๐,๐๐๐	๕๐๐,๐๐๐	๕๐๐,๐๐๐	จำนวน ความยาวถนน	สะดวกในการ คมนาคม	แผนพัฒนา หมู่บ้าน	กองช่าง
๑๑๔.	ก่อสร้างระบบประปาหมู่บ้าน หมู่ที่ ๑๙ บ้านห้วยผาก	เพื่อให้ประชาชนมีน้ำสำหรับการ อุปโภค - บริโภค อย่างเพียงพอ	จำนวน ๑ โครงการ		๒,๐๐๐,๐๐๐			๒,๐๐๐,๐๐๐	จำนวน โครงการ	ประชาชนมีน้ำสำหรับ อุปโภค - บริโภค อย่าง เพียงพอ	แผนพัฒนา หมู่บ้าน	กองช่าง

ที่	โครงการ	วัตถุประสงค์	เป้าหมาย (ผลผลิตของโครงการ)	งบประมาณ					ตัวชี้วัด (KPI)	ผลที่คาดว่าจะได้รับ		หน่วยงาน ที่รับผิดชอบ หลัก
				๒๕๖๖ (บาท)	๒๕๖๗ (บาท)	๒๕๖๘ (บาท)	๒๕๖๙ (บาท)	๒๕๗๐ (บาท)				
๑๑๕.	วางท่อลอดเหลี่ยมบริเวณลำห้วยโป่งข้าง หมู่ที่ ๑๙ บ้านห้วยผาก	เพื่อให้สามารถระบายน้ำได้ สะดวก และเดินทางข้ามผ่านได้	จำนวน ๑ แห่ง					๕๐๐,๐๐๐	จำนวน แห่ง	สามารถระบายน้ำได้ เร็ว และเดินทางข้าม สะดวกขึ้น	แผนพัฒนา หมู่บ้าน	กองช่าง
๑๑๖.	ก่อสร้างถนนน้ำล้น/ฝายน้ำล้น หมู่ที่ ๒๐ บ้านเขาวงษ์ทรัพย์	เพื่อกักเก็บน้ำไว้ในฤดูแล้ง และสะดวกในการคมนาคม	จำนวน ๑ แห่ง คันทางกว้าง ๔ ม.สูง ๓ ม. ยาว ๒๐ ม.พร้อมขุดลอก		๕๐๐,๐๐๐		๕๐๐,๐๐๐		จำนวน โครงการ	ประชาชนมีน้ำใช้ในการ เกษตรและสะดวกใน การคมนาคม	แผนพัฒนา หมู่บ้าน	กองช่าง
๑๑๗.	เปลี่ยนท่อส่งน้ำระบบประปา หมู่ที่ ๒๐ บ้านเขาวงษ์ทรัพย์	เพื่อเปลี่ยนท่อส่งน้ำให้มีขนาด ใหญ่ขึ้น สามารถส่งน้ำได้แรงขึ้น	จำนวน ๑ แห่ง จากหน้า ๒ เป็นหน้า ๓			๕๐๐,๐๐๐		๕๐๐,๐๐๐	จำนวน โครงการ	ความดันน้ำมีความแรงจึ	แผนพัฒนา หมู่บ้าน	กองช่าง
๑๑๘.	ก่อสร้างถนน คสล.สายภายในหมู่บ้าน หมู่ที่ ๒๑ บ้านหนองรัง	เพื่อให้ประชาชนมีเส้นทาง ในการคมนาคมที่สะดวก และรวดเร็วยิ่งขึ้น	จำนวน ๑ โครงการ กว้าง ๖ เมตร ยาว ๓,๐๐๐ เมตร	๕๐๐,๐๐๐	๕๐๐,๐๐๐	๕๐๐,๐๐๐	๕๐๐,๐๐๐	๕๐๐,๐๐๐	จำนวน ความยาวถนน	สะดวกในการ คมนาคม	แผนพัฒนา หมู่บ้าน	กองช่าง
๑๑๙.	ก่อสร้างถนน คสล.ซอยห้วยลวก - สาธารณะ หมู่ที่ ๒๑ บ้านหนองรัง	เพื่อให้ประชาชนมีเส้นทางใน การคมนาคมที่สะดวกและ รวดเร็วยิ่งขึ้น	จำนวน ๑ สาย กว้าง ๕ ม. ยาว ๑๘๐ ม. หนา ๐.๑๕ ม.	๕๐๐,๐๐๐		๕๐๐,๐๐๐		๕๐๐,๐๐๐	จำนวน ความยาวถนน	สะดวกในการ คมนาคม	แผนพัฒนา หมู่บ้าน	กองช่าง
๑๒๐.	ก่อสร้างถนน คสล.สายสาธารณะ หมู่ที่ ๒๑ บ้านหนองรัง	เพื่อให้ประชาชนมีเส้นทางใน การคมนาคมที่สะดวกและ รวดเร็วยิ่งขึ้น	จำนวน ๑ สาย กว้าง ๕ ม. ยาว ๑๘๐ ม. หนา ๐.๑๕ ม.		-	๕๐๐,๐๐๐	-	๕๐๐,๐๐๐	จำนวน ความยาวถนน	สะดวกในการ คมนาคม	แผนพัฒนา หมู่บ้าน	กองช่าง
๑๒๑.	ก่อสร้างถนน คสล.สายหนองรัง-หนองซอน หมู่ที่ ๒๑ บ้านหนองรัง	เพื่อให้ประชาชนมีเส้นทางใน การคมนาคมที่สะดวกและ รวดเร็วยิ่งขึ้น	จำนวน ๑ สาย กว้าง ๖ ม. ยาว ๑๔๐ ม. หนา ๐.๑๕ ม.				๕๐๐,๐๐๐		จำนวน ความยาวถนน	สะดวกในการ คมนาคม	แผนพัฒนา หมู่บ้าน	กองช่าง
๑๒๒.	ก่อสร้างถนน คสล.สายห้วยลวก-หนองใหญ่ หมู่ที่ ๒๑ บ้านหนองรัง	เพื่อให้ประชาชนมีเส้นทางใน การคมนาคมที่สะดวกและ รวดเร็วยิ่งขึ้น	จำนวน ๑ สาย กว้าง ๕ ม. ยาว ๕๐๐ ม. หนา ๐.๑๕ ม.					๕๐๐,๐๐๐	จำนวน ความยาวถนน	สะดวกในการ คมนาคม	แผนพัฒนา หมู่บ้าน	กองช่าง

ที่	โครงการ	วัตถุประสงค์	เป้าหมาย (ผลผลิตของโครงการ)	งบประมาณ					ตัวชี้วัด (KPI)	ผลที่คาดว่าจะได้รับ		หน่วยงาน ที่รับผิดชอบ หลัก
				๒๕๖๖ (บาท)	๒๕๖๗ (บาท)	๒๕๖๘ (บาท)	๒๕๖๙ (บาท)	๒๕๗๐ (บาท)				
๑๒๓.	ก่อสร้างถนนลูกรังอัดบดสายภายใน หมู่บ้าน หมู่ที่ ๒๑ บ้านหนองรัง	เพื่อให้ประชาชนมีเส้นทางใน การคมนาคมที่สะดวกและ รวดเร็วยิ่งขึ้น	จำนวน ๑ สาย กว้าง ๕ เมตร ยาว ๒,๐๐๐ เมตร		๕๐๐,๐๐๐		๕๐๐,๐๐๐		จำนวน สาย	สะดวกในการ คมนาคม	แผนพัฒนา หมู่บ้าน	กองช่าง
๑๒๔.	ฟื้นฟูบูรณะสายทางถนนลูกรังภายในหมู่บ้าน หมู่ที่ ๒๑ บ้านหนองรัง	เพื่อปรับปรุงซ่อมแซมเส้นทาง ที่ชำรุดเสียหายให้สามารถ สัญจรไปมาได้ปกติ	จำนวน ๑ โครงการ	๕๐๐,๐๐๐	๕๐๐,๐๐๐	๕๐๐,๐๐๐	๕๐๐,๐๐๐	๕๐๐,๐๐๐	จำนวน โครงการ	สะดวกในการคมนาคม ถนนไม่เป็นหลุมเป็นบ่อ	แผนพัฒนา หมู่บ้าน	กองช่าง
๑๒๕.	ก่อสร้างระบบประปาหมู่บ้าน หมู่ที่ ๒๑ บ้านหนองรัง	เพื่อปรับปรุงระบบประปาให้ สามารถใช้งานได้ปกติ	จำนวน ๑ โครงการ				๒,๐๐๐,๐๐๐		จำนวน โครงการ	มีน้ำในการอุปโภคบริโภค อย่างเพียงพอ	แผนพัฒนา หมู่บ้าน	กองช่าง
๑๒๖.	ติดตั้งถังน้ำประปาพร้อมท่อส่งน้ำประปา ภายในหมู่บ้าน หมู่ที่ ๒๑ บ้านหนองรัง	เพื่อเปลี่ยนท่อส่งน้ำให้มีขนาด ใหญ่ขึ้น สามารถส่งน้ำได้แรงขึ้น	จำนวน ๑ โครงการ			๕๐๐,๐๐๐			จำนวน โครงการ	ประชาชนมีน้ำเพียงพอ ต่อการใช้งาน	แผนพัฒนา หมู่บ้าน	กองช่าง
๑๒๗.	ซ่อมแซมถังกักเก็บน้ำประปาหมู่บ้าน หมู่ที่ ๒๑ บ้านหนองรัง	เพื่อให้สามารถใช้งานได้ปกติ	จำนวน ๑ โครงการ				๕๐๐,๐๐๐		จำนวน โครงการ	ประชาชนมีน้ำสำหรับ บริโภค	แผนพัฒนา หมู่บ้าน	กองช่าง
๑๒๘.	ก่อสร้างระบบประปาขนาดใหญ่ ชุมชนเขาน้อย หมู่ที่ ๒๒ บ้านประชาสุข	เพื่อให้ประชาชนมีน้ำเพื่อ อุปโภค-บริโภคอย่างเพียงพอ	จำนวน ๑ โครงการ		๒,๐๐๐,๐๐๐				จำนวน โครงการ	มีน้ำอุปโภคบริโภคอย่าง เพียงพอและทั่วถึง	แผนพัฒนา หมู่บ้าน	กองช่าง
๑๒๙.	ก่อสร้างถนน คสล.สายห้วยพูลุ - วันแม่ หมู่ที่ ๒๒ บ้านประชาสุข	เพื่อให้ประชาชนมีเส้นทาง ในการคมนาคมที่สะดวก และรวดเร็วยิ่งขึ้น	จำนวน ๑ สาย กว้าง ๕ เมตร ยาว ๒,๐๐๐ เมตร				๕๐๐,๐๐๐		จำนวน ความยาวถนน	สะดวกในการ คมนาคม	แผนพัฒนา หมู่บ้าน	กองช่าง
๑๓๐.	ก่อสร้างถนน คสล.สายสะพานปูน-เขาน้อย หมู่ที่ ๒๒ บ้านประชาสุข	เพื่อให้ประชาชนมีเส้นทาง ในการคมนาคมที่สะดวก และรวดเร็วยิ่งขึ้น	จำนวน ๑ สาย กว้าง ๕ เมตร ยาว ๑,๐๐๐ เมตร		๕๐๐,๐๐๐	๕๐๐,๐๐๐			จำนวน ความยาวถนน	สะดวกในการ คมนาคม	แผนพัฒนา หมู่บ้าน	กองช่าง

ที่	โครงการ	วัตถุประสงค์	เป้าหมาย (ผลผลิตของโครงการ)	งบประมาณ					ตัวชี้วัด (KPI)	ผลที่คาดว่าจะได้รับ		หน่วยงาน ที่รับผิดชอบ หลัก
				๒๕๖๖ (บาท)	๒๕๖๗ (บาท)	๒๕๖๘ (บาท)	๒๕๖๙ (บาท)	๒๕๗๐ (บาท)				
๑๓๑.	ก่อสร้างถนน คสล.สายดงยาง-เขาน้อย หมู่ที่ ๒๒ บ้านประชาสุข	เพื่อให้ประชาชนมีเส้นทาง ในการคมนาคมที่สะดวก และรวดเร็วยิ่งขึ้น	จำนวน ๑ สาย กว้าง ๕ เมตร ยาว ๑,๐๐๐ เมตร		๒,๐๐๐,๐๐๐				จำนวน ความยาวถนน	สะดวกในการ คมนาคม	แผนพัฒนา หมู่บ้าน	กองช่าง
๑๓๒.	ก่อสร้างถนน คสล.สายเขาน้อย เชื่อมหมู่ ที่ ๑๘ หมู่ที่ ๒๒ บ้านประชาสุข	เพื่อให้ประชาชนมีเส้นทาง ในการคมนาคมที่สะดวก และรวดเร็วยิ่งขึ้น	จำนวน ๑ สาย กว้าง ๕ เมตร ยาว ๑,๐๐๐ เมตร			๒,๐๐๐,๐๐๐			จำนวน ความยาวถนน	สะดวกในการ คมนาคม	แผนพัฒนา หมู่บ้าน	กองช่าง
๑๓๓.	ก่อสร้างถนนน้ำล้น หมู่ที่ ๒๒ บ้านประชาสุข	เพื่อให้การคมนาคมสะดวก สามารถกักเก็บน้ำไว้ใช้ใน การเกษตรได้	จำนวน ๑ โครงการ ขนาดกว้าง ๔ ม.สูง ๓ ม. ยาว ๒๐ ม.พร้อมขุดลอก		๕๐๐,๐๐๐		๕๐๐,๐๐๐		จำนวน โครงการ	สะดวกในการ คมนาคมและมี น้ำใช้ทำการเกษตร	แผนพัฒนา หมู่บ้าน	กองช่าง
๑๓๔.	ฟื้นฟูบูรณะสายทางถนนลูกรังภายในหมู่บ้าน หมู่ที่ ๒๒ บ้านประชาสุข	เพื่อปรับปรุงซ่อมแซมเส้นทาง ที่ชำรุดเสียหายให้สามารถ สัญจรไปมาได้ปกติ	จำนวน ๑ โครงการ	๕๐๐,๐๐๐	๕๐๐,๐๐๐	๕๐๐,๐๐๐	๕๐๐,๐๐๐	๕๐๐,๐๐๐	จำนวน ความยาวถนน	สะดวกในการ คมนาคม	แผนพัฒนา หมู่บ้าน	กองช่าง
๑๓๕.	ก่อสร้างถนน คสล.สายตันแจง-หนองสำโรง หมู่ที่ ๒๒ บ้านประชาสุข	เพื่อให้ประชาชนมีเส้นทางใน การคมนาคมที่สะดวกและ รวดเร็วยิ่งขึ้น	จำนวน ๑ สาย กว้าง ๕ ม. ยาว ๘๐๐ ม.			๕๐๐,๐๐๐	๕๐๐,๐๐๐	๕๐๐,๐๐๐	จำนวน ความยาวถนน	สะดวกในการ คมนาคม	แผนพัฒนา หมู่บ้าน	กองช่าง
๑๓๖.	ก่อสร้างถนน คสล.สายหนองไม้แก่นน้อย เชื่อมหมู่ที่ ๑๘ หมู่ที่ ๒๒ บ้านประชาสุข	เพื่อให้ประชาชนมีเส้นทางใน การคมนาคมที่สะดวกและ รวดเร็วยิ่งขึ้น	จำนวน ๑ สาย กว้าง ๕ ม. ยาว ๑๘๑ ม. หนา ๐.๑๕ เมตร		๕๐๐,๐๐๐				จำนวน ความยาวถนน	สะดวกในการ คมนาคม	แผนพัฒนา หมู่บ้าน	กองช่าง
๑๓๗.	ขุดเจาะบ่อบาดาลพร้อมงานระบบ หมู่ที่ ๒๒ บ้านประชาสุข	เพื่อให้ประชาชนมีน้ำอุปโภค บริโภคอย่างเพียงพอ	จำนวน ๑ โครงการ					๕๐๐,๐๐๐	จำนวน โครงการ	ประชาชนมีน้ำอุปโภค อย่างเพียงพอ	แผนพัฒนา หมู่บ้าน	กองช่าง
๑๓๘.	ขยายเขตระบบประปาภายในหมู่บ้าน หมู่ที่ ๒๒ บ้านประชาสุข	เพื่อให้ประชาชนมีน้ำอุปโภค บริโภคอย่างเพียงพอ	จำนวน ๑ โครงการ			๕๐๐,๐๐๐			จำนวน โครงการ	ประชาชนมีน้ำอุปโภค อย่างเพียงพอ	แผนพัฒนา หมู่บ้าน	กองช่าง

ที่	โครงการ	วัตถุประสงค์	เป้าหมาย (ผลผลิตของโครงการ)	งบประมาณ					ตัวชี้วัด (KPI)	ผลที่คาดว่าจะได้รับ		หน่วยงาน ที่รับผิดชอบ หลัก
				๒๕๖๖ (บาท)	๒๕๖๗ (บาท)	๒๕๖๘ (บาท)	๒๕๖๙ (บาท)	๒๕๗๐ (บาท)				
๑๓๙.	ซ่อมแซมถนนแอสฟัลต์ติกคอนกรีต ภายในตำบลหนองปรือ	เพื่อให้ประชาชนมีเส้นทาง ในการคมนาคมที่สะดวก	หมู่ที่ ๑-๒๒ หมู่ละ ๕๐,๐๐๐ บาท	๑,๑๐๐,๐๐๐	๒,๒๐๐,๐๐๐	๒,๒๐๐,๐๐๐	๒,๒๐๐,๐๐๐	๒,๒๐๐,๐๐๐	ประชาชนมี ความพึงพอใจ ร้อยละ ๘๐	สะดวกในการ คมนาคม	แผนพัฒนา หมู่บ้าน	กองช่าง
๑๔๐.	ปรับปรุงซ่อมแซมถนนลูกรังภายใน ตำบลหนองปรือ	เพื่อให้ประชาชนมีเส้นทาง ในการคมนาคมที่สะดวก	หมู่ที่ ๑-๒๒ หมู่ละ ๑๐๐,๐๐๐๐ บาท	๒,๒๐๐,๐๐๐	๒,๒๐๐,๐๐๐	๒,๒๐๐,๐๐๐	๒,๒๐๐,๐๐๐	๒,๒๐๐,๐๐๐	ประชาชนมี ความพึงพอใจ ร้อยละ ๘๐	สะดวกในการ คมนาคม	แผนพัฒนา หมู่บ้าน	กองช่าง
๑๔๑.	ปรับปรุงและซ่อมแซมถนนลูกรังบดอัดแน่น ภายในตำบลหนองปรือ	เพื่อให้ประชาชนมีเส้นทาง ในการคมนาคมที่สะดวก	หมู่ที่ ๑-๒๒ หมู่ละ ๑๐๐,๐๐๐๐ บาท	๒,๒๐๐,๐๐๐	๒,๒๐๐,๐๐๐	๒,๒๐๐,๐๐๐	๒,๒๐๐,๐๐๐	๒,๒๐๐,๐๐๐	ประชาชนมี ความพึงพอใจ ร้อยละ ๘๐	สะดวกในการ คมนาคม	แผนพัฒนา หมู่บ้าน	กองช่าง

ที่	โครงการ	วัตถุประสงค์	เป้าหมาย (ผลผลิตของโครงการ)	งบประมาณ					ตัวชี้วัด (KPI)	ผลที่คาดว่าจะได้รับ	ที่มาของ โครงการ	หน่วยงาน ที่รับผิดชอบ หลัก
				๒๕๖๖ (บาท)	๒๕๖๗ (บาท)	๒๕๖๘ (บาท)	๒๕๖๙ (บาท)	๒๕๗๐ (บาท)				
๑๔๒.	โครงการติดตั้งไฟส่องสว่างพลังงานแสงอาทิตย์ภายในตำบลหนองปรือ	เพื่อป้องกันอันตรายแก่ผู้ใช้รถใช้ถนนในยามค่ำคืน	หมู่ที่ ๑-๒๒ หมู่บ้านละ ๑๐ จุด	๕,๐๐๐,๐๐๐	๕,๐๐๐,๐๐๐	๕,๐๐๐,๐๐๐	๕,๐๐๐,๐๐๐	๕,๐๐๐,๐๐๐	จำนวน จุด	เกิดความปลอดภัยในการใช้รถใช้ถนน	แผนพัฒนาหมู่บ้าน	กองช่าง
๑๔๓.	โครงการขยายเขตไฟฟ้าภายในตำบลหนองปรือ	เพื่อให้ประชาชนมีไฟฟ้าใช้อย่างเพียงพอและทั่วถึงทุกครัวเรือน	หมู่ที่ ๑-๒๒		๕๐๐,๐๐๐	๕๐๐,๐๐๐	๕๐๐,๐๐๐	๕๐๐,๐๐๐	จำนวน ครัวเรือนที่ ได้รับประโยชน์	ประชาชนมีไฟฟ้าใช้อย่างเพียงพอและทั่วถึงทุกครัวเรือน	แผนพัฒนาหมู่บ้าน	กองช่าง
๑๔๔.	โครงการติดตั้งไฟฟ้าสาธารณะภายในตำบลหนองปรือ	เพื่อให้ทัศนวิสัยในการขับขี่ในช่วงเวลาค่ำคืนดีขึ้น ปลอดภัยลดอุบัติเหตุ ลดอาชญากรรม	หมู่ที่ ๑-๒๒ หมู่บ้านละ ๑๐ จุด		๒๒๐,๐๐๐	๒๒๐,๐๐๐	๒๒๐,๐๐๐	๒๒๐,๐๐๐	ประชาชนมี ความพึงพอใจ มากกว่าร้อยละ ๘๐	ประชาชนได้รับความปลอดภัยจากอุบัติเหตุบนถนน	แผนพัฒนาหมู่บ้าน	กองช่าง
๑๔๕.	ก่อสร้างท่อระบายน้ำเสียภายในชุมชน หมู่ที่ ๘ บ้านวังแย้	เพื่อระบายน้ำเสียออกจากชุมชน	จำนวน ๑ โครงการ					๓๐๐,๐๐๐	จำนวน โครงการ	แก้ไขปัญหากลิ่นเหม็น	แผนพัฒนาหมู่บ้าน	กองช่าง
๑๔๖.	ปรับปรุงอาคารสนามกีฬาอเนกประสงค์พร้อมเทคนกรีต หมู่ที่ ๑๐ บ้านเขมาลี	เพื่อปรับปรุงสถานที่บริเวณสนามกีฬาอเนกประสงค์ให้เกิดความสะดวกในการใช้งาน	จำนวน ๑ โครงการ		๕๐๐,๐๐๐		๕๐๐,๐๐๐		จำนวน โครงการ	สนามกีฬามีความพร้อมเพื่อรองรับการใช้งานของประชาชน	แผนพัฒนาหมู่บ้าน	กองช่าง
๑๔๗.	ปรับปรุงต่อเติมอาคารอเนกประสงค์ หมู่ที่ ๑๕ บ้านเขาสน	เพื่อปรับปรุงต่อเติมอาคารอเนกประสงค์ให้สามารถใช้งานได้ปกติ	จำนวน ๑ โครงการ		๕๐๐,๐๐๐		๕๐๐,๐๐๐		จำนวน โครงการ	อาคารสถานที่มีความพร้อมในการใช้งาน	แผนพัฒนาหมู่บ้าน	กองช่าง
๑๔๘.	ติดตั้งป้ายจราจรภายในหมู่บ้าน หมู่ที่ ๑๘ บ้านหนองไม้แก่น	เพื่อสร้างความปลอดภัยในการขับขี่ภายในหมู่บ้าน	จำนวน ๑ โครงการ					๒๐๐,๐๐๐	จำนวน โครงการ	เกิดความปลอดภัยในการใช้รถใช้ถนน	แผนพัฒนาหมู่บ้าน	กองช่าง

ที่	โครงการ	วัตถุประสงค์	เป้าหมาย (ผลผลิตของโครงการ)	งบประมาณ					ตัวชี้วัด (KPI)	ผลที่คาดว่าจะได้รับ	ที่มาของ โครงการ	หน่วยงาน ที่รับผิดชอบ หลัก
				๒๕๖๖ (บาท)	๒๕๖๗ (บาท)	๒๕๖๘ (บาท)	๒๕๖๙ (บาท)	๒๕๗๐ (บาท)				
๑๔๙.	ขุดลอกลำห้วยภายในหมู่บ้าน หมู่ที่ ๑ บ้านหนองปรือ	เพื่อให้สามารถกักเก็บน้ำไว้ใน ฤดูแล้งได้อย่างเพียงพอ	จำนวน ๑ โครงการ		๕๐๐,๐๐๐		๕๐๐,๐๐๐		จำนวน โครงการ	สามารถกักเก็บน้ำไว้ใน ฤดูแล้งอย่างเพียงพอ	แผนพัฒนา หมู่บ้าน	กองช่าง
๑๕๐.	ขยายท่อส่งน้ำเพื่อการเกษตร หมู่ที่ ๑ บ้านหนองปรือ	เพื่อให้สามารถกักเก็บน้ำไว้ใน ฤดูแล้งได้อย่างเพียงพอ	จำนวน ๑ โครงการ			๕๐๐,๐๐๐			จำนวน โครงการ	สามารถกักเก็บน้ำไว้ใน ฤดูแล้งอย่างเพียงพอ	แผนพัฒนา หมู่บ้าน	กองช่าง
๑๕๑.	ขุดลอกลำห้วยภายในหมู่บ้าน หมู่ที่ ๒ บ้านหนองไม้เอี้ยว	เพื่อให้สามารถกักเก็บน้ำไว้ใน ฤดูแล้งได้อย่างเพียงพอ	จำนวน ๑ โครงการ	๕๐๐,๐๐๐			๕๐๐,๐๐๐		จำนวน โครงการ	สามารถกักเก็บน้ำไว้ใน ฤดูแล้งอย่างเพียงพอ	แผนพัฒนา หมู่บ้าน	กองช่าง
๑๕๒.	ขุดลอกสระภายในหมู่บ้าน หมู่ที่ ๒ บ้านหนองไม้เอี้ยว	เพื่อให้สามารถกักเก็บน้ำไว้ใน ในช่วงฤดูแล้งได้เพียงพอ	จำนวน ๑ โครงการ				๕๐๐,๐๐๐	๕๐๐,๐๐๐	จำนวน โครงการ	สามารถกักเก็บน้ำไว้ใน ในฤดูแล้งอย่างเพียงพอ	แผนพัฒนา หมู่บ้าน	กองช่าง
๑๕๓.	เจาะบ่อบาดาลเพื่อการเกษตร หมู่ที่ ๒ บ้านหนองไม้เอี้ยว	เพื่อให้ประชาชนมีแหล่งน้ำเพื่อ ทำการเกษตรอย่างเพียงพอ	จำนวน ๑๐ แห่ง		๑,๒๐๐,๐๐๐			๑,๒๐๐,๐๐๐	จำนวน โครงการ	ประชาชนมีน้ำสำหรับทำ การเกษตรอย่างเพียงพอ	แผนพัฒนา หมู่บ้าน	กองช่าง
๑๕๔.	ก่อสร้างฝายชลอน้ำ หมู่ที่ ๔ บ้านหนองสาหร่าย	เพื่อให้สามารถกักเก็บน้ำไว้ใน ในช่วงฤดูแล้งได้เพียงพอ	จำนวน ๑ โครงการ				๕๐๐,๐๐๐		จำนวน โครงการ	สามารถกักเก็บน้ำไว้ใน ในฤดูแล้งอย่างเพียงพอ	แผนพัฒนา หมู่บ้าน	กองช่าง
๑๕๕.	ขุดลอกสระหลวง หมู่ที่ ๔ บ้านหนองสาหร่าย	เพื่อให้สามารถกักเก็บน้ำไว้ใน ฤดูแล้งได้อย่างเพียงพอ	จำนวน ๑ โครงการ			๕๐๐,๐๐๐	๕๐๐,๐๐๐	๕๐๐,๐๐๐	จำนวน โครงการ	ประชาชนมีน้ำสำหรับทำ การเกษตรอย่างเพียงพอ	แผนพัฒนา หมู่บ้าน	กองช่าง
๑๕๖.	ก่อสร้างลานตากพืชผลทางการเกษตร หมู่ที่ ๔ บ้านหนองสาหร่าย	เพื่อให้ประชาชนมีสถานที่ในการ ตากพืชผลทางการเกษตร	จำนวน ๑ แห่ง		๕๐๐,๐๐๐				จำนวน แห่ง	มีลานสำหรับตากพืชผลทาง การเกษตร	แผนพัฒนา หมู่บ้าน	กองช่าง

ที่	โครงการ	วัตถุประสงค์	เป้าหมาย (ผลผลิตของโครงการ)	งบประมาณ					ตัวชี้วัด (KPI)	ผลที่คาดว่าจะได้รับ	ที่มาของ โครงการ	หน่วยงาน ที่รับผิดชอบ หลัก
				๒๕๖๖ (บาท)	๒๕๖๗ (บาท)	๒๕๖๘ (บาท)	๒๕๖๙ (บาท)	๒๕๗๐ (บาท)				
๑๕๗.	ขุดลอกลำห้วยภายในหมู่บ้าน หมู่ที่ ๔ บ้านหนองสาหร่าย	เพื่อให้สามารถกักเก็บน้ำไว้ใช้ใน ฤดูแล้งได้อย่างเพียงพอ	จำนวน ๑ โครงการ	๕๐๐,๐๐๐			๕๐๐,๐๐๐		จำนวน โครงการ	ประชาชนมีน้ำสำหรับทำ การเกษตรอย่างเพียงพอ	แผนพัฒนา หมู่บ้าน	กองช่าง
๑๕๘.	เจาะบ่อบาดาลเพื่อการเกษตร หมู่ที่ ๙ บ้านหนองมะค่า	เพื่อให้ประชาชนมีน้ำสำหรับ ทำการเกษตร	จำนวน ๑ โครงการ		๑๒๐,๐๐๐		๑๒๐,๐๐๐		จำนวน โครงการ	ประชาชนมีน้ำสำหรับ ทำการเกษตร	แผนพัฒนา หมู่บ้าน	กองช่าง
๑๕๙.	ขยายเขตท่อส่งน้ำเพื่อการเกษตร หมู่ที่ ๙ บ้านหนองมะค่า	เพื่อส่งน้ำไปยังพื้นที่ทาง การเกษตรของประชาชน	จำนวน ๑ โครงการ			๕๐๐,๐๐๐		๕๐๐,๐๐๐	จำนวน โครงการ	ประชาชนมีน้ำสำหรับ ทำการเกษตรอย่างทั่วถึง	แผนพัฒนา หมู่บ้าน	กองช่าง
๑๖๐.	ขยายเขตท่อส่งน้ำเพื่อการเกษตร หมู่ที่ ๑๑ บ้านหนองใหญ่	เพื่อส่งน้ำไปยังพื้นที่ทาง การเกษตรของประชาชน	จำนวน ๑ โครงการ			๕๐๐,๐๐๐		๕๐๐,๐๐๐	จำนวน โครงการ	ประชาชนมีน้ำสำหรับ ทำการเกษตรอย่างทั่วถึง	แผนพัฒนา หมู่บ้าน	กองช่าง
๑๖๑.	ขุดลอกสระน้ำเพื่อการเกษตร หมู่ที่ ๑๓ บ้านห้วยใหญ่	เพื่อให้สามารถกักเก็บน้ำไว้ ใช้ได้อย่างเพียงพอในช่วงฤดูแล้ง	จำนวน ๑ โครงการ		๕๐๐,๐๐๐		๕๐๐,๐๐๐		จำนวน โครงการ	มีน้ำใช้เพื่อการเกษตร อย่างเพียงพอ	แผนพัฒนา หมู่บ้าน	กองช่าง
๑๖๒.	ขุดสระเก็บน้ำ หมู่ที่ ๑๓ บ้านห้วยใหญ่	เพื่อให้ประชาชนมีแหล่งน้ำ สำหรับอุปโภคบริโภคและ ทำการเกษตร	จำนวน ๑ โครงการ			๕๐๐,๐๐๐			จำนวน โครงการ	มีน้ำใช้เพื่อการเกษตร อย่างเพียงพอ	แผนพัฒนา หมู่บ้าน	กองช่าง
๑๖๓.	ขุดลอกสระน้ำเพื่อการเกษตร หมู่ที่ ๑๔ บ้านหนองตาเดช	เพื่อให้สระน้ำกักเก็บน้ำได้มาก ขึ้นเพียงพอต่อการเกษตร	จำนวน ๑ โครงการ					๕๐๐,๐๐๐	จำนวน สระน้ำ	ประชาชนมีน้ำสำหรับ ทำการเกษตรอย่าง เพียงพอ	แผนพัฒนา หมู่บ้าน	กองช่าง
๑๖๔.	ขุดสระน้ำเพื่อการเกษตร หมู่ที่ ๑๔ บ้านหนองตาเดช	เพื่อให้มีสระน้ำสำหรับใช้ทำการเกษตร	จำนวน ๑ โครงการ			๑,๐๐๐,๐๐๐			จำนวน โครงการ	สามารถกักเก็บน้ำ ไว้ใช้ในฤดูแล้งอย่าง เพียงพอ	แผนพัฒนา หมู่บ้าน	กองช่าง
๑๖๕.	ขุดลอกสระน้ำสาธารณะ หมู่ที่ ๑๕ บ้านเขาสน	เพื่อให้สระน้ำกักเก็บน้ำได้มาก ขึ้นเพียงพอต่อการเกษตร	จำนวน ๑ โครงการ		๑,๐๐๐,๐๐๐		๕๐๐,๐๐๐	๕๐๐,๐๐๐	จำนวน โครงการ	ประชาชนมีน้ำสำหรับ ทำการเกษตรอย่าง เพียงพอ	แผนพัฒนา หมู่บ้าน	กองช่าง

ที่	โครงการ	วัตถุประสงค์	เป้าหมาย (ผลผลิตของโครงการ)	งบประมาณ					ตัวชี้วัด (KPI)	ผลที่คาดว่าจะได้รับ	ที่มาของ โครงการ	หน่วยงาน ที่รับผิดชอบ หลัก
				๒๕๖๖ (บาท)	๒๕๖๗ (บาท)	๒๕๖๘ (บาท)	๒๕๖๙ (บาท)	๒๕๗๐ (บาท)				
๑๖๖.	ขุดลอกลำห้วยภายในหมู่บ้าน หมู่ที่ ๑๕ บ้านเขาสน	เพื่อให้สามารถกักเก็บน้ำไว้ใช้ ในฤดูแล้งได้เพียงพอ	จำนวน ๑ โครงการ			๕๐๐,๐๐๐	๕๐๐,๐๐๐	๕๐๐,๐๐๐	จำนวน โครงการ	ประชาชนมีน้ำสำหรับ ทำการเกษตรอย่าง เพียงพอ	แผนพัฒนา หมู่บ้าน	กองช่าง
๑๖๗.	ขุดเจาะบ่อบาดาลเพื่อการเกษตร หมู่ที่ ๑๖ บ้านหนองไม้แดง	เพื่อให้ประชาชนมีน้ำสำหรับทำ การเกษตร อย่างเพียงพอ	จำนวน ๑ โครงการ		๑๒๐,๐๐๐		๑๒๐,๐๐๐		จำนวน โครงการ	มีน้ำสำหรับการทำเกษตร อย่างเพียงพอ	แผนพัฒนา หมู่บ้าน	กองช่าง
๑๖๘.	ก่อสร้างคลองปูนส่งน้ำเพื่อการเกษตร หมู่ที่ ๑๘ บ้านหนองไม้แก่น	เพื่อให้ประชาชนได้ใช้น้ำ เพื่อทำการเกษตร	จำนวน ๑ โครงการ			๕๐๐,๐๐๐			จำนวน โครงการ	ประชาชนมีน้ำเพื่อ ทำการเกษตร	แผนพัฒนา หมู่บ้าน	กองช่าง
๑๖๙.	ขุดลอกฝายเก็บน้ำภายในหมู่บ้าน หมู่ที่ ๑๙ บ้านห้วยผาก	เพื่อให้สามารถกักเก็บน้ำไว้ใน ช่วงฤดูแล้งอย่างเพียงพอ	จำนวน ๑ โครงการ					๕๐๐,๐๐๐	จำนวน โครงการ	สามารถกักเก็บน้ำ ไว้ในฤดูแล้งอย่าง เพียงพอ	แผนพัฒนา หมู่บ้าน	กองช่าง
๑๗๐.	ขุดลอกลำห้วยภายในหมู่บ้าน หมู่ที่ ๒๑ บ้านหนองรัง	เพื่อให้สามารถกักเก็บน้ำไว้ใน ช่วงฤดูแล้งอย่างเพียงพอ	จำนวน ๑ โครงการ				๕๐๐,๐๐๐		จำนวน โครงการ	สามารถกักเก็บน้ำ ไว้ในฤดูแล้งอย่าง เพียงพอ	แผนพัฒนา หมู่บ้าน	กองช่าง
๑๗๑.	ก่อสร้างระบบส่งน้ำเพื่อการเกษตร หมู่ที่ ๒๑ บ้านหนองรัง	เพื่อส่งน้ำไปยังพื้นที่ทาง การเกษตรของประชาชน	จำนวน ๑ โครงการ		๑,๐๐๐,๐๐๐				จำนวน โครงการ	ประชาชนมีน้ำสำหรับ ทำการเกษตรอย่างทั่วถึง	แผนพัฒนา หมู่บ้าน	กองช่าง
๑๗๒.	ขุดลอกลำห้วยภายในหมู่บ้าน หมู่ที่ ๒๒ บ้านประชาสุข	เพื่อให้สามารถกักเก็บน้ำไว้ใน ช่วงฤดูแล้งอย่างเพียงพอ	จำนวน ๑ โครงการ				๕๐๐,๐๐๐		จำนวน โครงการ	สามารถกักเก็บน้ำ ไว้ในฤดูแล้งอย่าง เพียงพอ	แผนพัฒนา หมู่บ้าน	กองช่าง
๑๗๓.	ขุดลอกลำห้วยภายในหมู่บ้าน	เพื่อให้ประชาชนกักเก็บน้ำไว้ใน ฤดูแล้ง	หมู่ที่ ๑-๒๒	๕,๕๐๐,๐๐๐	๕,๕๐๐,๐๐๐	๕,๕๐๐,๐๐๐	๕,๕๐๐,๐๐๐	๕,๕๐๐,๐๐๐	จำนวน หมู่บ้าน	ลำห้วยไม่ตื้นเขิน สามารถ กักเก็บน้ำไว้ในฤดูแล้ง อย่างเพียงพอ	แผนพัฒนา หมู่บ้าน	กองช่าง
รวม ๑๗๓ โครงการ				๗๖,๘๐๕,๐๐๐	๗๓,๔๖๐,๐๐๐	๕๙,๐๒๐,๐๐๐	๖๒,๔๖๐,๐๐๐	๕๙,๐๒๐,๐๐๐				

รายละเอียดโครงการพัฒนา

แผนพัฒนาท้องถิ่น (พ.ศ. ๒๕๖๖ - ๒๕๗๐) แก้ไข ครั้งที่ ๑/๒๕๖๖

สำหรับ โครงการที่เกี่วข้องกับขององค์กรปกครองส่วนท้องถิ่น

องค์การบริหารส่วนตำบลหนองปรือ อำเภอหนองปรือ จังหวัดกาญจนบุรี

ก. ยุทธศาสตร์ชาติ ๒๐ ปี ยุทธศาสตร์ที่ ๒ ยุทธศาสตร์ด้านการสร้างสามารถในการแข่งขัน

ข. แผนพัฒนาเศรษฐกิจและสังคมแห่งชาติ ฉบับที่ ๑๓ หมวดภายใต้ ๕ ไทยเป็นประตูการค้าการลงทุนและยุทธศาสตร์ทางโลจิสติกส์ที่สำคัญของภูมิภาค

ค. Sustainable Development Goals:SDGs เป้าหมายที่ ๙ / เป้าประสงค์ ๙.๑ พัฒนาโครงสร้างพื้นฐานที่มีคุณภาพ เชื่อถือได้ ยั่งยืนและมีความทนทาน ซึ่งรวมถึงโครงสร้างพื้นฐานของภูมิภาคและที่ข้ามเขตแดน

เพื่อสนับสนุนการพัฒนาทางเศรษฐกิจและความเป็นอยู่ที่ดีของมนุษย์ โดยมุ่งเป้าไปที่การเข้าถึงได้ในราคาที่สมเหตุสมผลและเท่าเทียมสำหรับทุกคน

ง. ยุทธศาสตร์จังหวัดกาญจนบุรี ยุทธศาสตร์ที่ ๕ การพัฒนาการค้า การลงทุน อุตสาหกรรม และเขตเศรษฐกิจพิเศษ

จ. ยุทธศาสตร์การพัฒนาขององค์กรปกครองส่วนท้องถิ่นในเขตจังหวัด ยุทธศาสตร์ที่ ๒ ยุทธศาสตร์การพัฒนาด้านโครงสร้างพื้นฐาน

๑. ยุทธศาสตร์การพัฒนาด้านโครงสร้างพื้นฐาน

กลยุทธ์ที่ ๑ : งานก่อสร้างและปรับปรุงเส้นทางคมนาคม และสาธารณูปโภค การพัฒนาระบบจราจร

๑.๑ แผนงานอุตสาหกรรมและการโยธา

ที่	โครงการ	วัตถุประสงค์	เป้าหมาย (ผลผลิตของโครงการ)	งบประมาณ					ตัวชี้วัด (KPI)	ผลที่คาดว่าจะได้รับ	หน่วยงาน รับผิดชอบ หลัก
				๒๕๖๖ (บาท)	๒๕๖๗ (บาท)	๒๕๖๘ (บาท)	๒๕๖๙ (บาท)	๒๕๗๐ (บาท)			
๑.	โครงการขยายไหล่ทางผิวจราจรแอสฟัลติกคอนกรีต หมู่ที่ ๑ บ้านหนองปรือ ต.หนองปรือ อ.หนองปรือ เชื่อมกับ หมู่ที่ ๔ บ้านสามหลัง - ท่าลำไย ต.เขาโจด อ.ศรีสวัสดิ์ จ.กาญจนบุรี (สายหนองปรือ - ถ้ำธารลอด)	เพื่อให้ประชาชนใช้เส้นทางคมนาคมและการขนส่งพืชผลทางการเกษตรที่สะดวกและรวดเร็วยิ่งขึ้น	จำนวน ๑ โครงการ ไหล่ทางกว้างข้างละ ๑.๕ ม.ยาว ๑๐,๐๕๐ ม. หนา ๐.๑๕ ม.		๑๕,๔๑๕,๐๐๐				จำนวน ความยาว ของถนน	ประชาชนได้รับความสะดวกในการคมนาคมและการขนส่งพืชผลทางการเกษตรที่รวดเร็วยิ่งขึ้น	กองช่าง
๒.	โครงการก่อสร้างถนนคอนกรีตเสริมเหล็ก หมู่ที่ ๑ บ้านหนองปรือ ต.หนองปรือ เชื่อมกับ ทต.หนองปรือ ต.หนองปรือ อ.หนองปรือ จ.กาญจนบุรี (สายหนองปรือ - หนองสาหร่าย)	เพื่อให้ประชาชนใช้เส้นทางคมนาคมและการขนส่งพืชผลทางการเกษตรที่สะดวกและรวดเร็วยิ่งขึ้น	จำนวน ๑ โครงการ ผิวจราจรกว้าง ๖ ม. ยาว ๒,๘๖๐ ม. หนา ๐.๑๕ ม.		๙,๘๒๐,๐๐๐				จำนวน ความยาว ของถนน	ประชาชนได้รับความสะดวกในการคมนาคมและการขนส่งพืชผลทางการเกษตรที่รวดเร็วยิ่งขึ้น	กองช่าง
๓.	โครงการก่อสร้างถนนคอนกรีตเสริมเหล็ก หมู่ที่ ๑๕ บ้านเขาสน ต.หนองปรือ เชื่อมกับ หมู่ที่ ๖ บ้านสมเด็จพระเจริญ ต.สมเด็จพระเจริญ อ.หนองปรือ จ.กาญจนบุรี (สายบ้านเขาสน)	เพื่อให้ประชาชนใช้เส้นทางคมนาคมและการขนส่งพืชผลทางการเกษตรที่สะดวกและรวดเร็วยิ่งขึ้น	จำนวน ๑ โครงการ ผิวจราจรกว้าง ๖ ม. ยาว ๒,๔๘๕ ม. หนา ๐.๑๕ ม.		๘,๔๕๐,๐๐๐				จำนวน ความยาว ของถนน	ประชาชนได้รับความสะดวกในการคมนาคมและการขนส่งพืชผลทางการเกษตรที่รวดเร็วยิ่งขึ้น	กองช่าง

รายละเอียดโครงการพัฒนา

แบบ ผ. ๐๒/๑

แผนพัฒนาท้องถิ่น (พ.ศ. ๒๕๖๖ - ๒๕๗๐) แก้ไข ครั้งที่ ๑/๒๕๖๖

สำหรับ โครงการที่เกี่วข้องขององค์การปกครองส่วนท้องถิ่น

องค์การบริหารส่วนตำบลหนองปรือ อำเภอหนองปรือ จังหวัดกาญจนบุรี

ก. ยุทธศาสตร์ชาติ ๒๐ ปี ยุทธศาสตร์ที่ ๒ ยุทธศาสตร์ด้านการสร้างความสามารถในการแข่งขัน

ข. แผนพัฒนาเศรษฐกิจและสังคมแห่งชาติ ฉบับที่ ๑๓ หมายความว่า ๕ ไทยเป็นประตูการค้าการลงทุนและยุทธศาสตร์ทางโลจิสติกส์ที่สำคัญของภูมิภาค

ค. Sustainable Development Goals:SDGs เป้าหมายที่ ๙ / เป้าประสงค์ ๙.๑ พัฒนาโครงสร้างพื้นฐานที่มีคุณภาพ เชื่อถือได้ ยั่งยืนและมีความทนทาน ซึ่งรวมถึงโครงสร้างพื้นฐานของภูมิภาคและที่ข้ามเขตแดน

เพื่อสนับสนุนการพัฒนาทางเศรษฐกิจและความเป็นอยู่ที่ดีของมนุษย์ โดยมุ่งเป้าไปที่การเข้าถึงได้ในราคาที่จ่ายได้และเท่าเทียมสำหรับทุกคน

ง. ยุทธศาสตร์จังหวัดกาญจนบุรี ยุทธศาสตร์ที่ ๕ การพัฒนาการค้า การลงทุน อุตสาหกรรม และเขตเศรษฐกิจพิเศษ

จ. ยุทธศาสตร์การพัฒนาขององค์การปกครองส่วนท้องถิ่นในเขตจังหวัด ยุทธศาสตร์ที่ ๒ ยุทธศาสตร์การพัฒนาด้านโครงสร้างพื้นฐาน

๑. ยุทธศาสตร์การพัฒนาด้านโครงสร้างพื้นฐาน (ต่อ)

กลยุทธ์ที่ ๑ : งานก่อสร้างและปรับปรุงเส้นทางคมนาคม และสาธารณูปโภค การพัฒนาระบบจราจร

๑.๑ แผนงานอุตสาหกรรมและการโยธา (ต่อ)

ที่	โครงการ	วัตถุประสงค์	เป้าหมาย (ผลผลิตของโครงการ)	งบประมาณ					ตัวชี้วัด (KPI)	ผลที่คาดว่าจะได้รับ	หน่วยงาน รับผิดชอบหลัก
				๒๕๖๖ (บาท)	๒๕๖๗ (บาท)	๒๕๖๘ (บาท)	๒๕๖๙ (บาท)	๒๕๗๐ (บาท)			
๔.	โครงการก่อสร้างถนนคอนกรีตเสริมเหล็ก หมู่ที่ ๑๗ บ้านทุ่งโป่ง ต.หนองปรือ เชื่อมกับ หมู่ที่ ๒ บ้านเขาหินตั้ง ต.สมเด็จพระอ.หนองปรือ จ.กาญจนบุรี (สายบ้านทุ่งโป่ง - บ้านห้วยใหญ่)	เพื่อให้ประชาชนใช้เส้นทางคมนาคมและการขนส่งพืชผลทางการเกษตรที่สะดวกและรวดเร็วยิ่งขึ้น	จำนวน ๑ โครงการ ผิวจราจรกว้าง ๖ ม. ยาว ๘,๑๐๐ ม. หนา ๐.๑๕ ม.		๒๗,๐๐๐,๐๐๐				จำนวน ความยาว ของถนน	ประชาชนได้รับความสะดวกในการคมนาคมและการขนส่งพืชผลทางการเกษตรที่รวดเร็วยิ่งขึ้น	กองช่าง
๕.	โครงการก่อสร้างถนนคอนกรีตเสริมเหล็ก หมู่ที่ ๑๙ บ้านห้วยผาก ต.หนองปรือ อ.หนองปรือ จ.กาญจนบุรี เชื่อมกับ หมู่ที่ ๑๒ บ้านหนองอีนาค ต.ด่านช้าง อ.ด่านช้าง จ.สุพรรณบุรี (สายห้วยผาก - หนองอีนาค)	เพื่อให้ประชาชนใช้เส้นทางคมนาคมและการขนส่งพืชผลทางการเกษตรที่สะดวกและรวดเร็วยิ่งขึ้น	จำนวน ๑ โครงการ ผิวจราจรกว้าง ๖ ม. ยาว ๓,๐๐๐ ม. หนา ๐.๑๕ ม.		๑๐,๐๐๐,๐๐๐				จำนวน โครงการ	ประชาชนได้รับความสะดวกในการคมนาคมและการขนส่งพืชผลทางการเกษตรที่รวดเร็วยิ่งขึ้น	กองช่าง
๖.	โครงการก่อสร้างถนนคอนกรีตเสริมเหล็ก หมู่ที่ ๒๑ บ้านหนองรัง ต.หนองปรือ อ.หนองปรือ จ.กาญจนบุรี เชื่อมกับ หมู่ที่ ๒ บ้านดงเสลา ต.องค์พระ อ.ด่านช้าง จ.สุพรรณบุรี (สายหนองรัง - ฝ่ายหนองใหญ่)	เพื่อให้ประชาชนใช้เส้นทางคมนาคมและการขนส่งพืชผลทางการเกษตรที่สะดวกและรวดเร็วยิ่งขึ้น	จำนวน ๑ โครงการ ผิวจราจรกว้าง ๖ ม. ยาว ๒,๙๕๐ ม. หนา ๐.๑๕ ม.		๑๐,๐๐๐,๐๐๐				จำนวน โครงการ	ประชาชนได้รับความสะดวกในการคมนาคมและการขนส่งพืชผลทางการเกษตรที่รวดเร็วยิ่งขึ้น	กองช่าง
รวม	จำนวน ๖ โครงการ			-	๘๐,๖๘๕,๐๐๐	-	-	-			

บัญชีครุภัณฑ์

แบบ ผ ๐๓

สำหรับที่ไม่ได้ดำเนินการจัดทำเป็นโครงการพัฒนาท้องถิ่น

แผนพัฒนาท้องถิ่น (พ.ศ. ๒๕๖๖ - ๒๕๗๐) แก้ไข ครั้งที่ ๑/๒๕๖๖

องค์การบริหารส่วนตำบลหนองปรือ อำเภอหนองปรือ จังหวัดกาญจนบุรี

ประเภทครุภัณฑ์

๑. ประเภทครุภัณฑ์ ยานพาหนะและขนส่ง

กลยุทธ์ที่ ๓ : ส่งเสริมงานด้านการป้องกันและบรรเทาสาธารณภัย

(๑) แผนงานบริหารทั่วไป

ที่	ครุภัณฑ์	เป้าหมาย (ผลผลิตของครุภัณฑ์)	งบประมาณ					ผลที่คาดว่าจะได้รับ	หน่วยงาน รับผิดชอบหลัก
			๒๕๖๖ (บาท)	๒๕๖๗ (บาท)	๒๕๖๘ (บาท)	๒๕๖๙ (บาท)	๒๕๗๐ (บาท)		
๑.	รถกระเช้า จำนวน ๑ คัน	เพื่อให้บริการประชาชน			๒,๐๐๐,๐๐๐			องค์การบริหารส่วนตำบลหนองปรือ มีรถกระเช้าในการบริการประชาชน	สำนักปลัด
รวม					๒,๐๐๐,๐๐๐				

ภาคผนวก

เพิ่มเติมภาคผนวก

ยุทธศาสตร์การพัฒนา/เป้าหมาย/ตัวชี้วัด ขององค์การบริหารส่วนตำบลหนองปรือ

๑. ประเด็นยุทธศาสตร์ที่ ๑ ยุทธศาสตร์การพัฒนาด้านโครงสร้างพื้นฐาน

กลยุทธ์

- งานก่อสร้างและปรับปรุงเส้นทางคมนาคม และสาธารณูปโภค การพัฒนาระบบจราจร
- งานพัฒนาแหล่งน้ำเพื่ออุปโภคและบริโภค

เป้าหมาย

- เพื่อให้ประชาชนได้มีเส้นทางคมนาคมทั้งทางบกและทางน้ำให้มีความสะดวกรวดเร็ว

ตัวชี้วัด

- ประชาชนในเขตองค์การบริหารส่วนตำบลมีเส้นทางคมนาคม เพิ่มขึ้นร้อยละ ๕๐ และแหล่งน้ำในการอุปโภคเพิ่มมากขึ้นร้อยละ ๕

๒. ประเด็นยุทธศาสตร์ที่ ๒ ยุทธศาสตร์การพัฒนาด้านการส่งเสริมคุณภาพชีวิต

กลยุทธ์

- ส่งเสริมงานด้านการส่งเสริมอาชีพ
- ส่งเสริมงานด้านสวัสดิการสังคม
 - การส่งเสริม การพัฒนาผู้สูงอายุ
 - การส่งเสริม และการพัฒนาผู้พิการในท้องถิ่น
 - การส่งเสริมด้านที่พักอาศัยแก่ผู้ยากไร้ ผู้ด้อยโอกาส ผู้ยากจน
- ส่งเสริมงานด้านการศึกษา
- ส่งเสริมงานด้านการส่งเสริมกีฬา และการออกกำลังกาย
- ส่งเสริมงานด้านการสาธารณสุข
- สนับสนุนหน่วยงานอื่น ตามยุทธศาสตร์ด้านการส่งเสริมคุณภาพชีวิต

เป้าหมาย

- เพื่อให้ประชาชนมีคุณภาพชีวิตที่ดี มีความเสมอภาค เท่าเทียมกัน ทางสังคมและมีความปลอดภัยเป็นเมืองน่าอยู่ โดยเฉพาะเด็ก เยาวชน สตรี คนชรา ผู้ด้อยโอกาสทางสังคม และประชาชนที่ทุกข์ยากเดือดร้อน

ตัวชี้วัด

- ประชาชนมีคุณภาพชีวิตที่ดีขึ้น เพิ่มขึ้นร้อยละ ๙๐
- ประชาชนร้อยละ ๑๐๐ ได้รับการส่งเสริม พัฒนาและคุ้มครองสิทธิเสรีภาพ
- ประชาชนมีรายได้เพิ่มขึ้นร้อยละ ๕ ในการประกอบอาชีพที่ใช้แรงงานท้องถิ่น

๓. **ประเด็นยุทธศาสตร์ที่ ๓** ยุทธศาสตร์การพัฒนาด้านการจัดระเบียบชุมชน/สังคม และการรักษาความสงบเรียบร้อย

กลยุทธ์

- ส่งเสริมงานด้านการส่งเสริมประชาธิปไตย
- ส่งเสริมงานด้านการป้องกันและบรรเทาสาธารณภัย
- ส่งเสริมงานด้านการรักษาความสงบเรียบร้อย
- สนับสนุนหน่วยงานอื่นของรัฐตามยุทธศาสตร์ด้านการจัดระเบียบชุมชน/สังคมและการรักษาความ

สงบเรียบร้อย

เป้าหมาย

- เพื่อให้ประชาชนมีสถานที่ประชุม มีสิ่งป้องกันบรรเทาสาธารณภัย และเกิดความปลอดภัยต่อชีวิตและทรัพย์สิน

ตัวชี้วัด

- ประชาชนในเขตองค์การบริหารส่วนตำบลได้รับความปลอดภัยในชีวิตและทรัพย์สินและได้รับการช่วยเหลือจากการเกิดเหตุ สาธารณภัยต่างๆ ได้เร็วขึ้น ร้อยละ ๙๐

๔. **ประเด็นยุทธศาสตร์ที่ ๔** ยุทธศาสตร์การพัฒนาด้านการอนุรักษ์ทรัพยากรธรรมชาติ สิ่งแวดล้อมและการท่องเที่ยว

กลยุทธ์

- การอนุรักษ์ทรัพยากรธรรมชาติ และสิ่งแวดล้อม
- งานด้านการส่งเสริมท่องเที่ยว
- สนับสนุนหน่วยงานอื่นของรัฐตามยุทธศาสตร์ด้านการอนุรักษ์ทรัพยากรธรรมชาติ สิ่งแวดล้อม และ

การท่องเที่ยว

เป้าหมาย

- เพื่อให้ทรัพยากรธรรมชาติและสิ่งแวดล้อม มีความอุดมสมบูรณ์ ปราศจากมลภาวะและนักท่องเที่ยวเพิ่มมากขึ้น

ตัวชี้วัด

- ทรัพยากรในเขตองค์การบริหารส่วนตำบลมีความอุดมสมบูรณ์มากยิ่งขึ้น และประชาชนมีรายได้เพิ่มขึ้น

๕. ประเด็นยุทธศาสตร์ที่ ๕ ยุทธศาสตร์การพัฒนาด้านการส่งเสริมศิลปะ วัฒนธรรม จารีตประเพณีและวันสำคัญของชาติ

กลยุทธ์

- ส่งเสริมและสนับสนุนวันสำคัญของชาติและศาสนาการพัฒนาการปรับปรุงและพัฒนาบุคลากร
- งานส่งเสริมและสืบสาน วัฒนธรรมประเพณีในท้องถิ่น
- สนับสนุนหน่วยงานอื่นของรัฐตามยุทธศาสตร์ด้านการส่งเสริมศิลปะ วัฒนธรรม จารีตประเพณีและวันสำคัญของชาติการพัฒนา การรักษาความสงบเรียบร้อยและความมั่นคงในชุมชน

เป้าหมาย

- เพื่อส่งเสริมและสนับสนุน การรักษาจารีตขนบธรรมเนียมประเพณีภูมิปัญญาท้องถิ่น

ตัวชี้วัด

- ประชาชนร่วมกันสืบสานวัฒนธรรมประเพณีท้องถิ่น ให้ยังคงอยู่ถึงลูกหลาน

๖. ประเด็นยุทธศาสตร์ที่ ๖ ยุทธศาสตร์การพัฒนาด้านการพัฒนาประสิทธิภาพทางการเมืองการบริหารและการพัฒนาบุคลากร

กลยุทธ์

- การจัดหาเครื่องมือเครื่องใช้ในการให้ข้อมูล ข่าวสารการประชาสัมพันธ์ให้ความรู้แก่ประชาชนในรูปแบบต่างๆ
- การจัดหาวัสดุ/ครุภัณฑ์ และการพัฒนาอุปกรณ์เครื่องมือเครื่องใช้ในสำนักงาน
- การพัฒนาและก่อสร้างอาคารภายในองค์การบริหารส่วนตำบลหนองปรือ
- การพัฒนาทรัพยากรบุคคล
- การจัดทำและปรับปรุงเอกสาร
- การพัฒนาและปรับปรุงรายได้เป้าหมาย
- พัฒนาระบบบริหารจัดการของอบต. ให้มีประสิทธิภาพและทันสมัยภายใต้การมีส่วนร่วมของทุกภาคส่วน

เป้าหมาย

- พัฒนาระบบบริหารจัดการของอบต. ให้มีประสิทธิภาพและทันสมัยภายใต้การมีส่วนร่วมของทุกภาคส่วน

ตัวชี้วัด

- การบริหารจัดการขององค์การบริหารส่วนตำบลมีผลการปฏิบัติงานที่มีประสิทธิภาพสูง
- ประชาชนมีความรู้ความเข้าใจเกี่ยวกับการปกครองในระบอบประชาธิปไตยและมีส่วนร่วมในกิจกรรมต่างๆรวมทั้งกิจกรรมทางการเมืองสูงขึ้นร้อยละ ๖๐

ความเชื่อมโยงยุทธศาสตร์การพัฒนาจังหวัดกับยุทธศาสตร์การพัฒนาขององค์กรปกครองส่วนท้องถิ่น

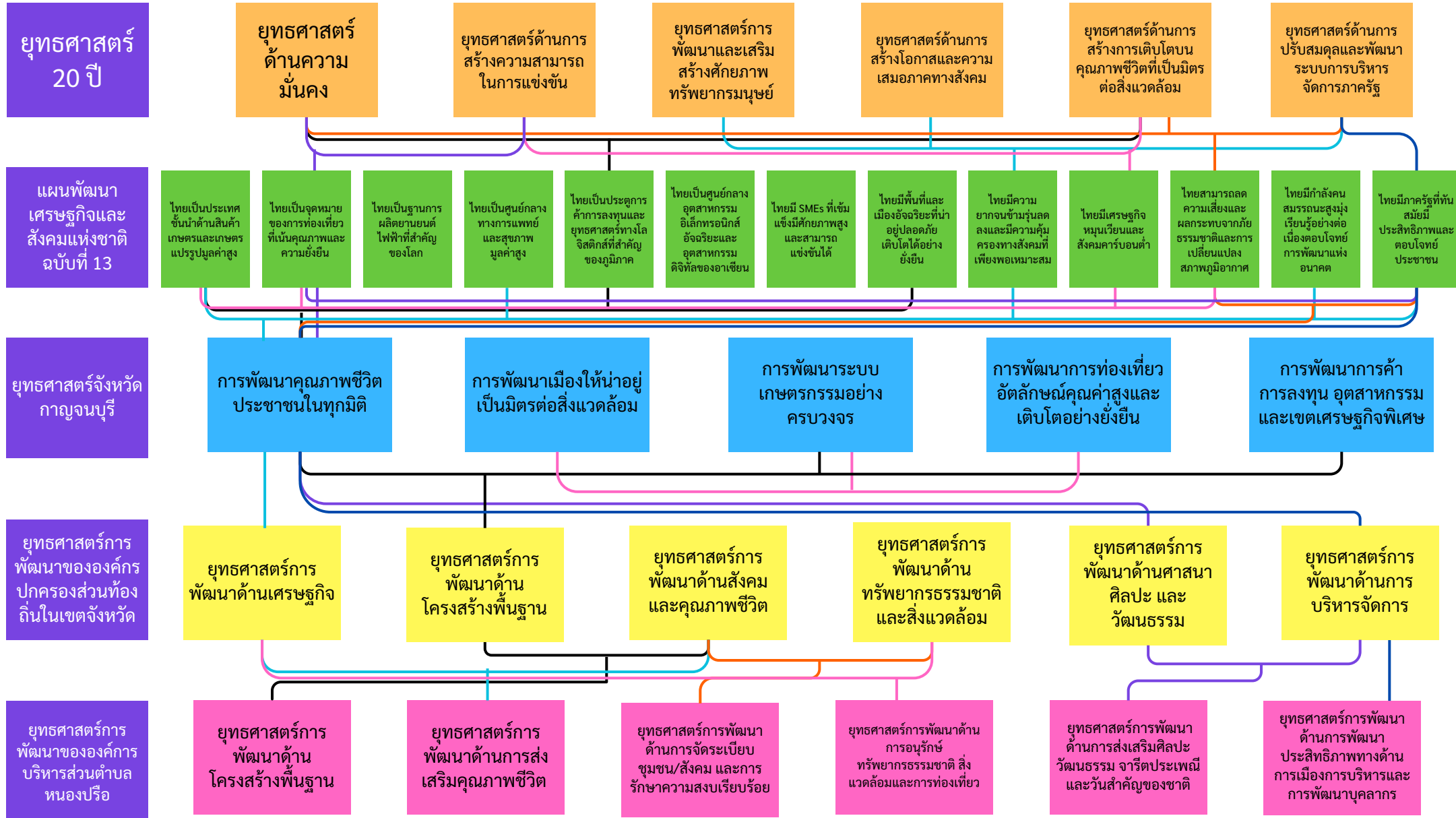

รายละเอียดยุทธศาสตร์

ความเชื่อมโยงกับยุทธศาสตร์จังหวัด	ยุทธศาสตร์อปท. ในเขตจังหวัด	ยุทธศาสตร์อปท.	เป้าประสงค์/เป้าหมาย	ตัวชี้วัดผลผลิต/โครงการ	ค่าเป้าหมาย					ความก้าวหน้าของเป้าหมาย	กลยุทธ์	ผลผลิต/โครงการ	หน่วยรับผิดชอบหลัก	หน่วยสนับสนุน
					2566	2567	2568	2569	2570					
ประเด็นการพัฒนาที่ 5 การพัฒนาการค้าการลงทุน อุตสาหกรรมและเขตเศรษฐกิจพิเศษ	ยุทธศาสตร์ที่ 2 การพัฒนาด้านโครงสร้างพื้นฐาน	ยุทธศาสตร์ที่ 1 การพัฒนาด้านโครงสร้างพื้นฐาน	1.เพื่อให้ประชาชนได้มีเส้นทางคมนาคมทั้งทางบกและทางน้ำให้มีความสะดวกรวดเร็ว	-ประชาชนในเขตองค์การบริหารส่วนตำบลมีเส้นทางคมนาคมและ/หรือเส้นทางระบายน้ำได้รับการพัฒนา/ปรับปรุง	เส้นทางของ 22 หมู่บ้าน	เส้นทางของ 22 หมู่บ้าน	เส้นทางของ 22 หมู่บ้าน	เส้นทางของ 22 หมู่บ้าน	เส้นทางของ 22 หมู่บ้าน	หมู่ละอย่างน้อย 1 สาย/ ปี	1.งานก่อสร้างและปรับปรุงเส้นทางคมนาคมและสาธารณูปโภคการพัฒนาระบบจราจร	โครงการที่มีลักษณะเป็นการก่อสร้าง/ปรับปรุงถนนและ/หรือระบบระบายน้ำ	กองช่าง	อบจ.กาญจนบุรี/กรมส่งเสริมการค้าระหว่างประเทศ
ประเด็นการพัฒนาที่ 3 การพัฒนาระบบเกษตรกรรมอย่างครบวงจร	ยุทธศาสตร์ที่ 3 ยุทธศาสตร์การพัฒนาด้านสังคมและคุณภาพชีวิต	ยุทธศาสตร์ที่ 1 การพัฒนาด้านโครงสร้างพื้นฐาน	1.เพื่อให้ประชาชนได้มีเส้นทางคมนาคมทั้งทางบกและทางน้ำให้มีความสะดวกรวดเร็ว	-ประชาชนในเขตองค์การบริหารส่วนตำบลมีเส้นทางคมนาคมและ/หรือเส้นทางระบายน้ำได้รับการพัฒนา/ปรับปรุง	แหล่งน้ำหรือระบบประปาของ 22 หมู่บ้าน	แหล่งน้ำหรือระบบประปาของ 22 หมู่บ้าน	แหล่งน้ำหรือระบบประปาของ 22 หมู่บ้าน	แหล่งน้ำหรือระบบประปาของ 22 หมู่บ้าน	แหล่งน้ำหรือระบบประปาของ 22 หมู่บ้าน	หมู่ละอย่างน้อย 1 แหล่งน้ำหรือระบบประปา/ ปี	1.งานพัฒนาแหล่งน้ำเพื่ออุปโภคและบริโภค	โครงการที่มีลักษณะเป็นการขุดสระน้ำสาธารณะ/ปรับปรุงแหล่งน้ำและ/หรือการพัฒนาระบบน้ำเพื่อการอุปโภคบริโภค	กองช่าง	อบจ.กาญจนบุรี
ประเด็นการพัฒนาที่ 1 การพัฒนาคุณภาพชีวิตประชาชนในทุกมิติ	ยุทธศาสตร์ที่ 1 การพัฒนาด้านเศรษฐกิจ	ยุทธศาสตร์ที่ 2 การพัฒนาด้านการส่งเสริมคุณภาพชีวิต	2.เพื่อให้ประชาชนมีคุณภาพชีวิตที่ดี มีความเสมอภาค เท่าเทียมกัน ทางสังคมและมีความปลอดภัยเป็นเมืองน่าอยู่ โดยเฉพาะเด็ก เยาวชน สตรี คนชรา ผู้ด้อยโอกาสทางสังคม และประชาชนที่ทุกวัยภาคีเดือรื้อน	-ประชาชนมีคุณภาพชีวิตที่ดีขึ้น	50%	50%	50%	50%	50%	ร้อยละ 50	1.ส่งเสริมงานด้านการส่งเสริมอาชีพ	- โครงการที่มีลักษณะเกี่ยวข้องกับการฝึกอบรม และพัฒนาความรู้ในการประกอบอาชีพให้แก่ประชาชน	กองสวัสดิการสังคม	กรมส่งเสริมการค้าระหว่างประเทศ
ประเด็นการพัฒนาที่ 1 การพัฒนาคุณภาพชีวิตประชาชนในทุกมิติ	ยุทธศาสตร์ที่ 3 ยุทธศาสตร์การพัฒนาด้านสังคมและคุณภาพชีวิต	ยุทธศาสตร์ที่ 2 การพัฒนาด้านการส่งเสริมคุณภาพชีวิต	2.เพื่อให้ประชาชนมีคุณภาพชีวิตที่ดี มีความเสมอภาค เท่าเทียมกัน ทางสังคมและมีความปลอดภัยเป็นเมืองน่าอยู่ โดยเฉพาะเด็ก เยาวชน สตรี คนชรา ผู้ด้อยโอกาสทางสังคม และประชาชนที่ทุกวัยภาคีเดือรื้อน	-ประชาชนมีคุณภาพชีวิตที่ดีขึ้น							2.งานส่งเสริมงานด้านสวัสดิการสังคม	- โครงการที่มีลักษณะเกี่ยวข้องกับการฝึกอบรม และพัฒนาความรู้ในการประกอบอาชีพให้แก่ประชาชน	กองสวัสดิการสังคม	กรมส่งเสริมการค้าระหว่างประเทศ
ประเด็นการพัฒนาที่ 1 การพัฒนาคุณภาพชีวิตประชาชนในทุกมิติ	ยุทธศาสตร์ที่ 3 ยุทธศาสตร์การพัฒนาด้านสังคมและคุณภาพชีวิต	ยุทธศาสตร์ที่ 2 การพัฒนาด้านการส่งเสริมคุณภาพชีวิต	2.เพื่อให้ประชาชนมีคุณภาพชีวิตที่ดี มีความเสมอภาค เท่าเทียมกัน ทางสังคมและมีความปลอดภัยเป็นเมืองน่าอยู่ โดยเฉพาะเด็ก เยาวชน สตรี คนชรา ผู้ด้อยโอกาสทางสังคม และประชาชนที่ทุกวัยภาคีเดือรื้อน	-ประชาชนมีคุณภาพชีวิตที่ดีขึ้น	เด็กนักเรียน 7 โรงเรียน และ 1 ศูนย์พัฒนาเด็กเล็ก	เด็กนักเรียน 7 โรงเรียน และ 1 ศูนย์พัฒนาเด็กเล็ก	เด็กนักเรียน 7 โรงเรียน และ 1 ศูนย์พัฒนาเด็กเล็ก	เด็กนักเรียน 7 โรงเรียน และ 1 ศูนย์พัฒนาเด็กเล็ก	เด็กนักเรียน 7 โรงเรียน และ 1 ศูนย์พัฒนาเด็กเล็ก	จำนวนเด็กนักเรียน 7 โรงเรียน และ 1 ศูนย์พัฒนาเด็กเล็ก/ปี	3.ส่งเสริมงานด้านการศึกษา	- เพื่อส่งเสริมความรู้ให้แก่เยาวชน	กองการศึกษา	-

ประเด็นการพัฒนาที่ 1 การพัฒนาคุณภาพชีวิตประชาชนในทุกมิติ	ยุทธศาสตร์ที่ 3 ยุทธศาสตร์การพัฒนาด้านสังคมและคุณภาพชีวิต	ยุทธศาสตร์ที่ 2 การพัฒนาด้านการส่งเสริมคุณภาพชีวิต	2. เพื่อให้ประชาชนมีคุณภาพชีวิตที่ดี มีความเสมอภาค เท่าเทียมกัน ทางสังคมและมีความปลอดภัยเป็นเมืองน่าอยู่ โดยเฉพาะเด็ก เยาวชน สตรี คนชรา ผู้ด้อยโอกาสทางสังคม และประชาชนที่ทุกวัยภาคเคือรื้อน	-ประชาชนมีคุณภาพชีวิตที่ดีขึ้น	เด็กนักเรียน 7 โรงเรียน และ 1 ศูนย์ พัฒนาเด็ก เล็ก และ ประชาชน 22 หมู่บ้าน	เด็กนักเรียน 7 โรงเรียน และ 1 ศูนย์ พัฒนาเด็ก เล็ก และ ประชาชน 22 หมู่บ้าน	เด็กนักเรียน 7 โรงเรียน และ 1 ศูนย์ พัฒนาเด็ก เล็ก และ ประชาชน 22 หมู่บ้าน	เด็กนักเรียน 7 โรงเรียน และ 1 ศูนย์ พัฒนาเด็ก เล็ก และ ประชาชน 22 หมู่บ้าน	เด็กนักเรียน 7 โรงเรียน และ 1 ศูนย์ พัฒนาเด็ก เล็ก และ ประชาชน 22 หมู่บ้าน	จำนวนเด็กนักเรียน 7 โรงเรียน และ 1 ศูนย์พัฒนาเด็กเล็ก และประชาชน 22 หมู่บ้าน/ปี	4. ส่งเสริมงานด้านการส่งเสริมกีฬา และออกกำลังกาย	- เพื่อให้ประชาชนมีร่างกายที่แข็งแรง	กองการศึกษา	-
ประเด็นการพัฒนาที่ 1 การพัฒนาคุณภาพชีวิตประชาชนในทุกมิติ	ยุทธศาสตร์ที่ 3 ยุทธศาสตร์การพัฒนาด้านสังคมและคุณภาพชีวิต	ยุทธศาสตร์ที่ 2 การพัฒนาด้านการส่งเสริมคุณภาพชีวิต	2. เพื่อให้ประชาชนมีคุณภาพชีวิตที่ดี มีความเสมอภาค เท่าเทียมกัน ทางสังคมและมีความปลอดภัยเป็นเมืองน่าอยู่ โดยเฉพาะเด็ก เยาวชน สตรี คนชรา ผู้ด้อยโอกาสทางสังคม และประชาชนที่ทุกวัยภาคเคือรื้อน	-ประชาชนมีคุณภาพชีวิตที่ดีขึ้น	สุนัข แมว และ ประชาชน 22 หมู่บ้าน	สุนัข แมว และ ประชาชน 22 หมู่บ้าน	สุนัข แมว และ ประชาชน 22 หมู่บ้าน	สุนัข แมว และ ประชาชน 22 หมู่บ้าน	สุนัข แมว และ ประชาชน 22 หมู่บ้าน	จำนวนสุนัข แมว และประชาชน 22 หมู่บ้าน/ปี	5. ส่งเสริมงานด้านสาธารณสุข	- เป็นการป้องกันและลดการเกิดโรคติดต่อทั่วไป	สำนักปลัด	-
ประเด็นการพัฒนาที่ 1 การพัฒนาคุณภาพชีวิตประชาชนในทุกมิติ	ยุทธศาสตร์ที่ 3 ยุทธศาสตร์การพัฒนาด้านสังคมและคุณภาพชีวิต	ยุทธศาสตร์ที่ 2 การพัฒนาด้านการส่งเสริมคุณภาพชีวิต	2. เพื่อให้ประชาชนมีคุณภาพชีวิตที่ดี มีความเสมอภาค เท่าเทียมกัน ทางสังคมและมีความปลอดภัยเป็นเมืองน่าอยู่ โดยเฉพาะเด็ก เยาวชน สตรี คนชรา ผู้ด้อยโอกาสทางสังคม และประชาชนที่ทุกวัยภาคเคือรื้อน	-ประชาชนมีคุณภาพชีวิตที่ดีขึ้น	หน่วยงานการกุศล	หน่วยงานการกุศล	หน่วยงานการกุศล	หน่วยงานการกุศล	หน่วยงานการกุศล	จำนวนหน่วยงานการกุศล/ปี	6. สนับสนุนหน่วยงานอื่นตามยุทธศาสตร์ด้านการส่งเสริมคุณภาพชีวิต	- เป็นการอุดหนุนองค์กรการกุศลเพื่อช่วยเหลือประชาชนต่อไป	สำนักปลัด	-
ประเด็นการพัฒนาที่ 1 การพัฒนาคุณภาพชีวิตประชาชนในทุกมิติ	ยุทธศาสตร์ที่ 3 ยุทธศาสตร์การพัฒนาด้านสังคมและคุณภาพชีวิต ยุทธศาสตร์ 4 ยุทธศาสตร์ด้านการพัฒนาด้านทรัพยากรธรรมชาติและสิ่งแวดล้อม	ยุทธศาสตร์ที่ 3 การพัฒนาด้านการจัดระเบียบชุมชน/สังคม และการรักษาความสงบเรียบร้อย	3. เพื่อให้ประชาชนมีสถานที่ประชุม มีสิ่งป้องกันบรรเทาสาธารณภัยและเกิดความปลอดภัยต่อชีวิตและทรัพย์สิน	-ประชาชนในเขตองค์การบริหารส่วนตำบลได้รับความปลอดภัยในชีวิตและทรัพย์สิน และได้รับการช่วยเหลือจากการเกิดเหตุสาธารณภัยต่างๆ ได้เร็วขึ้น	ประชาชน 22 หมู่บ้าน	ประชาชน 22 หมู่บ้าน	ประชาชน 22 หมู่บ้าน	ประชาชน 22 หมู่บ้าน	ประชาชน 22 หมู่บ้าน	จำนวนประชาชน 22 หมู่บ้าน/ปี	2. ส่งเสริมงานด้านการป้องกันและบรรเทาสาธารณภัย	- โครงการที่มีลักษณะเป็นการฝึกอบรม ให้ความรู้ประชาชนเกี่ยวกับการป้องกันและบรรเทาสาธารณภัย - โครงการฝึกอบรมดับเพลิงเบื้องต้น- โครงการฝึกอบรมเกี่ยวกับการป้องกันและบรรเทาสาธารณภัย	สำนักปลัด	-
ประเด็นการพัฒนาที่ 1 การพัฒนาคุณภาพชีวิตประชาชนในทุกมิติ	ยุทธศาสตร์ที่ 3 ยุทธศาสตร์การพัฒนาด้านสังคมและคุณภาพชีวิต	ยุทธศาสตร์ที่ 3 การพัฒนาด้านการจัดระเบียบชุมชน/สังคม และการรักษาความสงบเรียบร้อย	3. เพื่อให้ประชาชนมีสถานที่ประชุม มีสิ่งป้องกันบรรเทาสาธารณภัยและเกิดความปลอดภัยต่อชีวิตและทรัพย์สิน	-ทรัพยากรในเขตองค์การบริหารส่วนตำบลมีความอุดมสมบูรณ์มากยิ่งขึ้น และประชาชนมีรายได้เพิ่มขึ้น	หน่วยงานการกุศล	หน่วยงานการกุศล	หน่วยงานการกุศล	หน่วยงานการกุศล	หน่วยงานการกุศล	จำนวนหน่วยงานการกุศล/ปี	4. สนับสนุนหน่วยงานอื่นของรัฐตามยุทธศาสตร์ด้านการจัดระเบียบชุมชน/สังคมและการรักษาความสงบเรียบร้อย	-- เป็นการอุดหนุนองค์กรการกุศลเพื่อช่วยเหลือประชาชนต่อไป		-

ประเด็นการพัฒนาที่ 2 การพัฒนาเมืองให้น่าอยู่ เป็นมิตรต่อสิ่งแวดล้อม/ประเด็นการพัฒนาที่ 3 การพัฒนาระบบเกษตรกรรมอย่างครบวงจร	ยุทธศาสตร์ 4 ยุทธศาสตร์ด้านการพัฒนาด้านทรัพยากรธรรมชาติและสิ่งแวดล้อม	ยุทธศาสตร์ที่ 4 การพัฒนาการด้านอนุรักษ์ทรัพยากรธรรมชาติและสิ่งแวดล้อม	4.เพื่อให้ทรัพยากรธรรมชาติและสิ่งแวดล้อม มีความอุดมสมบูรณ์ ปราศจากมลภาวะและนักท่องเที่ยว	-ทรัพยากรในเขตองค์การบริหารส่วนตำบลมีความอุดมสมบูรณ์มากยิ่งขึ้น และประชาชนมีรายได้เพิ่มขึ้น	แหล่งธรรมชาติ ของ 22 หมู่บ้าน	แหล่งธรรมชาติ ของ 22 หมู่บ้าน	แหล่งธรรมชาติ ของ 22 หมู่บ้าน	แหล่งธรรมชาติ ของ 22 หมู่บ้าน	แหล่งธรรมชาติ ของ 22 หมู่บ้าน	จำนวนแหล่งธรรมชาติ ของ 22 หมู่บ้าน/ปี	1.การอนุรักษ์ทรัพยากรธรรมชาติและสิ่งแวดล้อม	- โครงการ/กิจกรรมที่มีลักษณะเกี่ยวข้องกับการส่งเสริมอนุรักษ์แหล่งน้ำเพื่อการอุปโภคบริโภค มีความรู้เพิ่มขึ้น	สำนักปลัด	-
ประเด็นการพัฒนาที่ 4 การพัฒนาการท่องเที่ยวอัตลักษณ์คุณค่าสูงและเติบโตอย่างยั่งยืน	ยุทธศาสตร์ที่ 1 การพัฒนาด้านเศรษฐกิจ	ยุทธศาสตร์ที่ 4 การพัฒนาการด้านอนุรักษ์ทรัพยากรธรรมชาติและสิ่งแวดล้อม	4.เพื่อให้ทรัพยากรธรรมชาติและสิ่งแวดล้อม มีความอุดมสมบูรณ์ ปราศจากมลภาวะและนักท่องเที่ยว	-จัดทำโครงการตำบลสีเขียว สนับสนุนแหล่งท่องเที่ยวป่าชุมชน ภูน้ำร้อนโป่งช้าง	แหล่งท่องเที่ยว ของ 22 หมู่บ้าน	แหล่งท่องเที่ยว ของ 22 หมู่บ้าน	แหล่งท่องเที่ยว ของ 22 หมู่บ้าน	แหล่งท่องเที่ยว ของ 22 หมู่บ้าน	แหล่งท่องเที่ยว ของ 22 หมู่บ้าน	จำนวนแหล่งท่องเที่ยวของ 22 หมู่บ้าน/ปี	2.งานส่งเสริมด้านการท่องเที่ยว	-โครงการที่มีลักษณะเกี่ยวข้องกับการท่องเที่ยว	สำนักปลัด	-
ประเด็นการพัฒนาที่ 1การพัฒนาคุณภาพชีวิตประชาชนในทุกมิติ	ยุทธศาสตร์ที่ 6 การพัฒนาการด้านบริหารจัดการ	ยุทธศาสตร์ที่ 5 การพัฒนาการด้านส่งเสริมศิลปะวัฒนธรรม จารีตประเพณี และวันสำคัญของชาติ	5.เพื่อส่งเสริมและสนับสนุน การรักษจารีตและขนบธรรมเนียม ประเพณีภูมิปัญญาท้องถิ่น	- ประชาชนร่วมกันสืบสานวัฒนธรรมประเพณีท้องถิ่น ให้ยังคงอยู่ถึงลูกหลาน	75%	75%	75%	75%	75%	ร้อยละ 75	1.ส่งเสริมสนับสนุนวันสำคัญของชาติและศาสนากิจพัฒนาการปรับปรุงและพัฒนาการบุคลากร	-โครงการที่มีลักษณะเกี่ยวข้องกับการสืบสานวัฒนธรรมประเพณีท้องถิ่น	สำนักปลัด	-
ประเด็นการพัฒนาที่ 1การพัฒนาคุณภาพชีวิตประชาชนในทุกมิติ	ยุทธศาสตร์ที่ 5 การพัฒนาด้านศาสนา ศิลปะ และวัฒนธรรม	ยุทธศาสตร์ที่ 5 การพัฒนาการด้านส่งเสริมศิลปะวัฒนธรรม จารีตประเพณี และวันสำคัญของชาติ	5.เพื่อส่งเสริมและสนับสนุน การรักษจารีตและขนบธรรมเนียม ประเพณีภูมิปัญญาท้องถิ่น	- ประชาชนร่วมกันสืบสานวัฒนธรรมประเพณีท้องถิ่น ให้ยังคงอยู่ถึงลูกหลาน	75%	75%	75%	75%	75%	ร้อยละ 75	2.งานส่งเสริมและสืบสานวัฒนธรรมประเพณีในท้องถิ่น	-โครงการที่มีลักษณะเกี่ยวข้องกับการสืบสานวัฒนธรรมประเพณีท้องถิ่น	สำนักปลัด	-
ประเด็นการพัฒนาที่ 1การพัฒนาคุณภาพชีวิตประชาชนในทุกมิติ	ยุทธศาสตร์ที่ 6 การพัฒนาด้านการบริหารจัดการ	ยุทธศาสตร์ที่ 6 การพัฒนาการด้านประสิทธิภาพทางการเมืองการบริหาร และการพัฒนาบุคลากร	6.พัฒนาระบบบริหารการจัดการของ อบต ให้มีประสิทธิภาพและทันสมัย ภายใต้การมีส่วนร่วมของทุกภาคส่วน	-การบริหารจัดการขององค์กร การบริหารส่วนตำบลมีผลการปฏิบัติงานที่มีประสิทธิภาพสูง	การปรับปรุงอาคารภายใน องค์การบริหารส่วนตำบลหนองปรือ	การปรับปรุงอาคารภายใน องค์การบริหารส่วนตำบลหนองปรือ	การปรับปรุงอาคารภายใน องค์การบริหารส่วนตำบลหนองปรือ	การปรับปรุงอาคารภายใน องค์การบริหารส่วนตำบลหนองปรือ	การปรับปรุงอาคารภายใน องค์การบริหารส่วนตำบลหนองปรือ	จำนวนโครงการปรับปรุงอาคารภายในองค์การบริหารส่วนตำบลหนองปรือ/ปี	3.การพัฒนาและก่อสร้างอาคารภายในองค์การบริหารส่วนตำบลหนองปรือ	- เป็นการพัฒนาอาคารของ การบริหารส่วนตำบลหนองปรือ	สำนักปลัด/ กองช่าง	-
ประเด็นการพัฒนาที่ 1การพัฒนาคุณภาพชีวิตประชาชนในทุกมิติ	ยุทธศาสตร์ที่ 6 การพัฒนาการบริหารจัดการ	ยุทธศาสตร์ที่ 6 การพัฒนาการด้านประสิทธิภาพทางการเมืองการบริหาร และการพัฒนาบุคลากร	6.พัฒนาระบบบริหารการจัดการของ อบต ให้มีประสิทธิภาพและทันสมัย ภายใต้การมีส่วนร่วมของทุกภาคส่วน	-การบริหารจัดการขององค์กร การบริหารส่วนตำบลมีผลการปฏิบัติงานที่มีประสิทธิภาพสูง	บุคลากร องค์การบริหารส่วนตำบลหนองปรือ	บุคลากร องค์การบริหารส่วนตำบลหนองปรือ	บุคลากร องค์การบริหารส่วนตำบลหนองปรือ	บุคลากร องค์การบริหารส่วนตำบลหนองปรือ	บุคลากร องค์การบริหารส่วนตำบลหนองปรือ	จำนวนบุคลากร องค์การบริหารส่วนตำบลหนองปรือ/ปี	4. การพัฒนาทรัพยากรบุคคล	-เป็นการพัฒนาบุคลากรภายในองค์การบริหารส่วนตำบลหนองปรือ	สำนักปลัด	-